

## PROJET DE CHAUFFERIE CSR A RETIERS (35)



# DEMANDE D'AUTORISATION ENVIRONNEMENTALE

## D3 – ANNEXES DE L'ETUDE D'IMPACT



SUIVI DU DOCUMENT :  
D3-08210076-053-Annexes de l'étude d'impact

Indice	Établi par :	Approuvé par :	Le :	Objet de la révision :
A	D. DELOUVEE (SEPOC)	D. DELOUVEE (SEPOC)	16/06/2022	Version initiale
B	D. DELOUVEE (SEPOC)	D. DELOUVEE (SEPOC)	13/09/2022	Version validée par Séché environnement

# SOMMAIRE

**Annexe 1 – Etude géotechnique (Fondouest, 2021)**

**Annexe 2 – Diagnostic de pollution des sols (Georem, 2021)**

**Annexe 3 – Etat initial – incidences et mesures ER (Dervenn, juin 2022)**

**Annexe 4 – Evaluation des risques sanitaires et interprétation de l'état des milieux (Tauw, 2022)**

**Annexe 5 – Etat initial acoustique (Venathec, 2022)**

**Annexe 6 – Demande d'Avis à la DRAC**

**Annexe 7 – Etude d'impact acoustique (venathec, 2022)**

## ANNEXE 1 – ETUDE GEOTECHNIQUE (FONDOUEST, 2021)



## RETIERS – 35

Zone d'Activités de Fromy

Construction d'une chaufferie CSR



### **ÉTUDE GÉOTECHNIQUE PREALABLE**

#### **Mission G1**

Phases Etude de Site (ES) et Principes Généraux de Construction (PGC)



### ***UPER RETIERS***

*Les Hêtres*

*53 811 CHANGE*

					AFFAIRE N° RE004193	
DATE	REDACTEUR	VERIFICATEUR	MODIFICATION	DOCUMENT	INDICE	
07/10/2021	Marie AGOSSOU	Mickaël RODIEN		<b>01</b>	<b>A</b>	



#### **BRETAGNE**

16, rue des Petits Champs  
CS 66853  
35768 ST GRÉGOIRE CEDEX  
02 99 36 37 55  
fondouest-bretagne@fondouest.com

# SOMMAIRE

1.	PRESENTATION DE LA MISSION .....	3
2.	DOCUMENTS D'ETUDE .....	3
3.	CONTEXTE GENERAL.....	4
3.1	Situation – Etat des lieux .....	4
3.2	Géologie .....	5
3.3	Risques naturels.....	6
3.4	Historique .....	6
4.	RESULTATS DE LA RECONNAISSANCE .....	7
4.1	Programme réalisé.....	7
4.2	Topographie.....	8
4.3	Lithologie .....	8
4.4	Caractéristiques mécaniques.....	8
4.5	Hydrogéologie.....	8
4.6	Essais de laboratoire .....	9
5.	RECOMMANDATIONS TECHNIQUES .....	10
5.1	Données générales du projet.....	10
5.2	Zone d'Influence Géotechnique (Z.I.G.).....	11
5.3	Sensibilité du site liée à la présence d'argile .....	11
5.4	Conditions de réalisation des terrassements.....	12
5.5	Principes de fondations envisageables .....	12
5.6	Faisabilité des ouvrages enterrés .....	13
5.7	Niveau bas.....	13
5.8	Gestion de l'eau .....	14
5.9	Parasismique.....	14
5.10	Incertitudes et risques géotechniques subsistants.....	14
6.	ENCHAÎNEMENT DES MISSIONS GEOTECHNIQUES.....	14

# ANNEXES

- ▶ Sondage de reconnaissance à la tarière avec piézomètre (1 page)
- ▶ Sondages à la pelle (13 pages)
- ▶ Essais au pénétromètre dynamique (3 pages)
- ▶ Plan d'implantation des sondages (1 page – Format A3)
- ▶ Compte rendu de l'identification GTR en laboratoire (1 page)
- ▶ Conditions générales (2 pages)
- ▶ Extrait de la norme NF P 94-500 révisée en 2013 (2 pages)



# 1. PRESENTATION DE LA MISSION

Le projet concerne la construction d'une chaufferie CSR sur une parcelle au sein de la Zone d'Activités de Fromy à RETIERS (35).

Dans ce cadre, nous avons réalisé, à la demande du **GROUPE SECHE DEVELOPPEMENT** et pour le compte d'**UPER RETIERS**, une **étude géotechnique préalable (G1), phases Etude de Site (ES) et Principes Généraux de Construction (PGC)** au sens de la norme NF P 94-500 qui a pour but de :

- identifier des risques géotechniques,
- décrire une première approche de la Zone d'Influence Géotechnique (Z.I.G.), zone d'interaction entre l'ouvrage et le terrain,
- définir les niveaux de circulation aquifère, et éventuellement, celui de la nappe phréatique,
- établir certaines recommandations sur les zones d'implantation préférentielles éventuelles et la sensibilité des sols aux retraits-gonflements,
- fournir certains principes généraux de construction envisageables.

**Exclusion** : conformément à la norme, cette mission n'intègre pas d'ébauche dimensionnelle.



# 2. DOCUMENTS D'ETUDE

Cette étude a été réalisée à partir des documents suivants :

## ▶ LES DOCUMENTS RELATIFS AU MARCHÉ

- offre technique et financière datée du 06/05/21,
- mail d'acceptation de l'offre daté du 23/07/21,
- bon de commande CAC-RE12100004 du 26/08/21.

## ▶ LES DOCUMENTS D'ETUDE RELATIFS AU PROJET

- documents reçus au moment de la réalisation de l'offre – Mai 2021 :
  - dossier de consultation des entreprises / cahier des charges pour la réalisation des missions géotechniques établi par le Cabinet BOURGOIS, référencé 08190174-804-DCE-ME-1-005, indice A du 18/03/21,
- documents reçus au cours de la réalisation de la mission préalable – Septembre 2021 :
  - plan de masse du projet solution C et plans des étages, échelles 1/500 et 1/100, planche datée du 03/09/21,
  - plan de masse du projet solution C et plans des étages, échelles 1/500 et 1/100, planche datée du 16/09/21.

## ▶ LES DOCUMENTS DE REFERENCE

Les principaux documents de référence utilisés pour cette étude sont :

- ▶ NF P 94-500 : Missions d'ingénierie géotechnique,
- ▶ NF EN 1997 : Eurocode 7 – Calcul géotechnique,
- ▶ NF P 11-213-2 : DTU 13.3 – Dallages, conception, calcul et exécution,
- ▶ NF P 94-261 : Fondations superficielles,
- ▶ NF DTU 13.1 : Travaux de bâtiment – Fondations superficielles,
- ▶ guide de réalisation des remblais et des couches de forme, LCPC/SETRA,
- ▶ guide de remblayage des tranchées, LCPC/SETRA.

# 3. CONTEXTE GENERAL

## 3.1 SITUATION – ETAT DES LIEUX

### 3.1.1 SITUATION DU SITE

Le site étudié est situé au sein de la Zone d'Activités de Fromy à RETIERS (35) et correspond à la parcelle cadastrale n°401 de la section ZR.

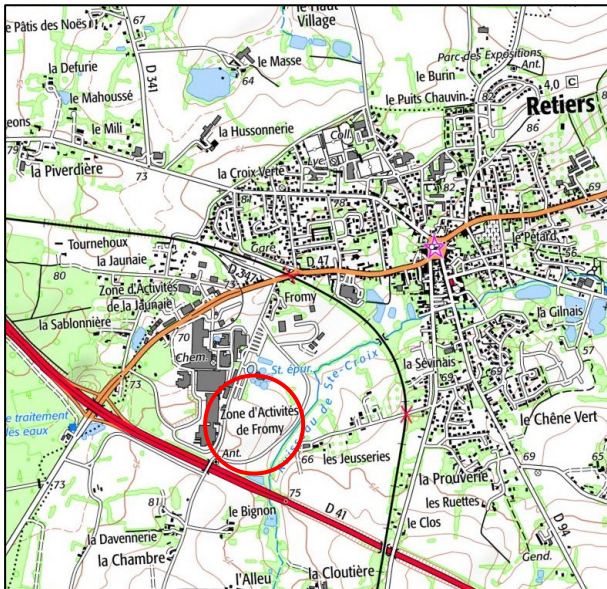

Plan de situation et vue aérienne du projet – Source : Géoportail

### 3.1.2 DESCRIPTION DU SITE

Au moment de nos interventions, en août et septembre 2021, le site correspond à un champ agricole exploité.





Photographie du site – Source : Google Street View

### 3.2 GEOLOGIE

D'après la carte géologique de la région au 1/50 000, feuille n°354 de la GUERCHE-DE-BRETAGNE (35), les formations présentes au droit du site sont les suivantes :

- des remblais et horizons limoneux de recouvrement superficiels éventuels,
- des alluvions récentes au Nord et à l'Est de la parcelle liées à l'écoulement du ruisseau de Sainte Croix à l'Est du site,
- le substratum schisto-gréseux plus ou moins altéré.

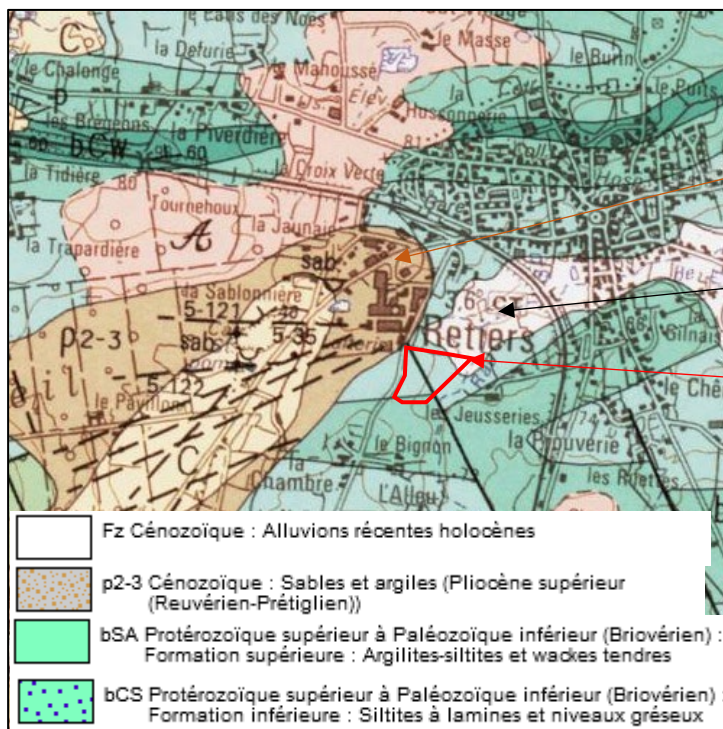

Formation des Sables et Argiles du Cénozoïque p2-3 – Associée à un aléa retrait / gonflement moyen

Formation des alluvions récentes Fz – Associée à un aléa retrait / gonflement faible

Zone d'étude

Extrait de la carte géologique du secteur – Source : site Infoterre

### 3.3 RISQUES NATURELS

Le site étudié est répertorié :

- en **zone de sismicité faible** (zone 2), depuis le 1er mai 2011, d'après le décret n°2010-1255 du 22 octobre 2010,
- en **aléa a priori nul au Centre et au Sud, faible au Nord-Est et moyen au Nord-Ouest** vis-à-vis du risque de retrait-gonflement des argiles sur les cartes d'aléas émises par le BRGM à ce jour (source : [www.georisques.gouv.fr](http://www.georisques.gouv.fr)),
- **dans l'enveloppe approchée des inondations potentielles de cours d'eau** selon la cartographie établie par le BRGM concernant le risque de remontées de nappe du fait de la présence du lit du *ruisseau de Sainte Croix* à l'Est de la parcelle étudiée (source : [www.georisques.gouv.fr](http://www.georisques.gouv.fr)).

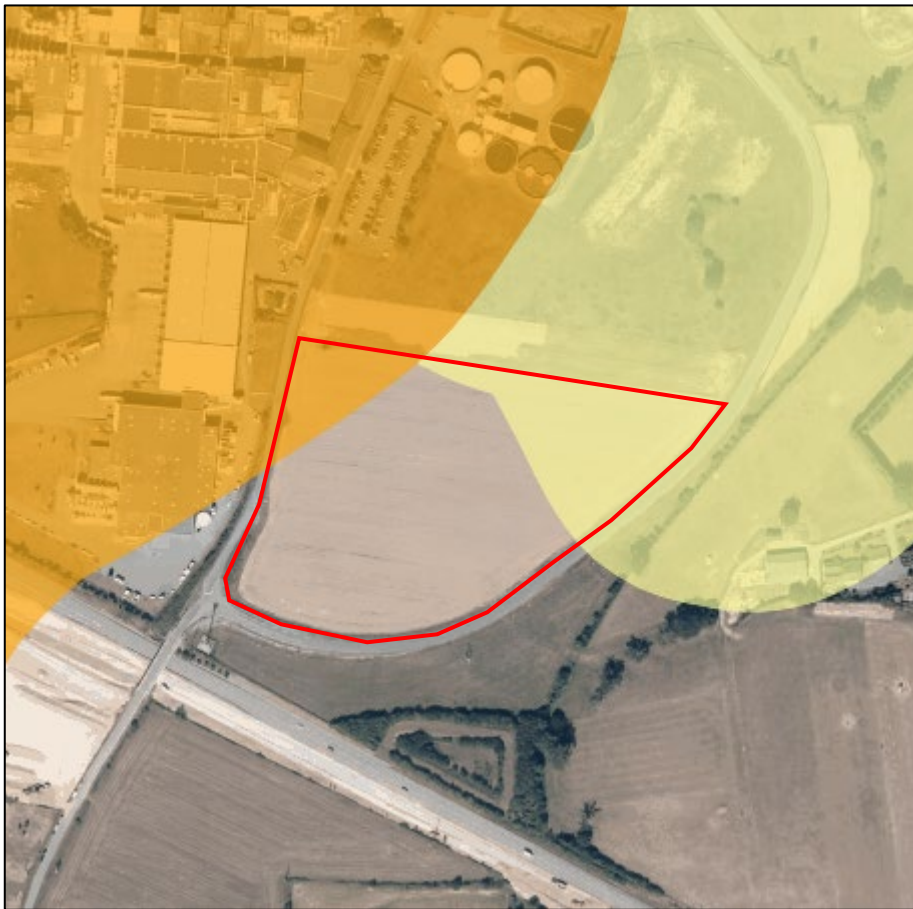

*Cartographie de l'aléa retrait / gonflement des argiles – Source : Infoterre*

### 3.4 HISTORIQUE

D'après les vues aériennes historiques du site, le terrain correspondait également par le passé à une parcelle agricole, qui a anciennement été partiellement boisée, et libre de toute construction.

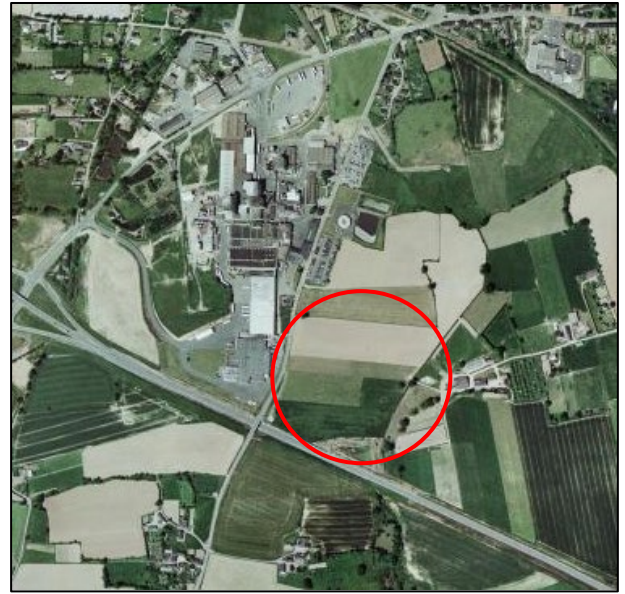

Vues aériennes historiques du site de 1950-1965 à gauche et 2000-2005 à droite

## > 4. RESULTATS DE LA RECONNAISSANCE

### 4.1 PROGRAMME REALISE

Notre intervention a comporté l'exécution de :

- **1 sondage de simple reconnaissance** à la tarière  $\varnothing$  63 mm, jusqu'à 6 m de profondeur, noté **RT1**, équipé avec un tube piézométrique  $\varnothing$  45/50 mm,
- **13 sondages à la pelle mécanique**, notés **RP1 à RP13** conduits jusqu'à 1,1 à 1,7 m de profondeur, notamment afin :
  - d'observer la nature des sols en « vraie grandeur »,
  - de relever les niveaux d'eau éventuels,
  - d'apprécier les conditions de terrassements,
  - de vérifier l'homogénéité des matériaux,
- **3 essais au pénétromètre dynamique** réalisés au Grizzly, conduits jusqu'à 6,0 m (PD1 et DP2) ou au refus à 3,3 m (PD3), notés **PD1 à PD3**, pour mesurer la résistance de pointe  $q_d$  et estimer la compacité des horizons traversés en fonction de la profondeur (corrélée aux fouilles à la pelle mécanique RP1 à RP3),
- **1 identification en laboratoire** (analyse granulométrique, mesure de VBS et mesure de teneur en eau) pour classer les sols selon le GTR,
- le **nivellement des points de reconnaissance** par rapport à un repère sur le site.

Les résultats de la reconnaissance sont présentés sur les coupes de sondages et logs d'essais joints en annexe avec le plan d'implantation.

**Remarque** : un suivi du niveau d'eau dans le piézomètre posé en RT1 a été démarré fin août 2021, pour une période de 6 mois, à raison d'un relevé mensuel. Les résultats du suivi piézométrique feront l'objet d'un compte rendu ultérieur.

## 4.2 TOPOGRAPHIE

Les coordonnées planimétriques (Lambert 93 CC48) et altimétriques (m NGF) de chaque point de sondage ont été relevées à l'aide d'un GPS LEICA CS15, et sont reportées en tête des coupes de forages présentées en annexe.

Les cotes déduites (z) sont reportées à titre indicatif en tête des coupes de forages. Elles devront être vérifiées par un géomètre pour plus de précision.

Les altitudes des points de sondage sont globalement comprises entre 67.05 et 75.75 m NGF.

Le terrain présente une pente globale vers le Nord-Ouest / l'Ouest.

## 4.3 LITHOLOGIE

La disposition géométrique des différents faciès géologiques est illustrée par les coupes des sondages, présentées en annexe. Au droit de nos sondages, la succession lithologique s'établit comme suit :

- de la **terre végétale** sur 0,25 à 0,4 m d'épaisseur environ,
- du **limon sableux à graveleux** marron orangé avec cailloux, jusqu'à 0,4 à 0,8 m de profondeur,
- du **limon d'altération** beige orangé jaunâtre jusqu'à 1,3 m de profondeur au droit du sondage RT1,
- le **schiste très altéré et limoneux** marron orangé ocre verdâtre à grisâtre, jusqu'à la base des fouilles à la pelle mécanique entre 1,1 et 1,7 m de profondeur et jusqu'à la base des essais au pénétromètre dynamique PD1 à PD3 entre 3,3 et 6,0 m de profondeur.

## 4.4 CARACTERISTIQUES MECANIQUES

Les caractéristiques mécaniques mesurées au pénétromètre dynamique (résistance de pointe  $q_d$ ) sont :

- moyennes sur 30 cm à 1 m d'épaisseur :
  - $q_d = 2 \text{ à } 8 \text{ MPa}$**
- bonnes à partir de 0,3 à 1 m de profondeur et jusqu'à la base des essais (3,25 à 6,0 m de profondeur) :

$$q_d = 8 \text{ à } 15 \text{ MPa (PD1 et PD2) et } \geq 50 \text{ MPa (refus en PD3)}$$

## 4.5 HYDROGEOLOGIE

### 4.5.1 PIEZOMETRIE

Au moment de la réalisation des investigations, en août et septembre 2021, des traces d'humidité ont été observées en fond de fouille, ponctuellement en RP12.

Les fouilles à la pelle mécanique RP1 à RP11 et RP13 et le sondage de reconnaissance RT1+Pz sont restés secs pendant toute la durée de l'intervention.

Les essais au pénétromètre dynamique réalisés n'ont pas permis de relever de niveaux d'eau. En effet, ce type d'essai permet rarement de déceler les niveaux d'eau dans le sol.

Rappelons que les sondages réalisés restent ponctuels. Il est donc possible que des circulations aléatoires se produisent au sein du schiste à la faveur de passages plus perméables (fractures, franges sableuses, etc...). Ces circulations sont directement liées à la pluviométrie et à d'éventuelles remontées de nappes.

De plus, notons qu'à la suite d'épisodes pluvieux, les horizons limoneux superficiels observés pourront être le siège de circulations et de rétentions d'eau dépendantes du contraste de perméabilité entre ces horizons et les matériaux sous-jacents.

Rappelons qu'un piézomètre a été posé en RT1+Pz et le suivi piézométrique est en cours depuis août 2021, pour une période de 6 mois, à raison d'un relevé mensuel.

#### 4.5.2 INONDABILITE

D'après les informations disponibles sur le site [www.georisques.infoterre.brgm.fr](http://www.georisques.infoterre.brgm.fr), le site se trouve « **dans l'enveloppe approchée des inondations potentielles de cours d'eau** », du fait de l'écoulement du ruisseau de Sainte Croix à l'Est de la parcelle d'étude.

Nous rappelons qu'il est du ressort du Maître d'Ouvrage de s'assurer du caractère non inondable du site auprès des administrations compétentes et, en zone inondable, de prendre toutes les dispositions vis-à-vis des risques majeurs de montée des eaux, en fonction du niveau de protection choisi.

## 4.6 ESSAIS DE LABORATOIRE

Un essai d'identification a été réalisé sur un échantillon prélevé en RP3 entre 0,3 et 0,8 m de profondeur et correspondant au limon sablo-graveleux.

Les principaux résultats des essais d'identification sont résumés dans le tableau suivant :

SONDAGE	PROFONDEUR (m)	LITHOLOGIE	PASSANT A 80 µm (%)	D <sub>max</sub> (mm)	VBS	Wn %	CLASSIFICATION GTR
RP3	0,3 à 0,8	Limon sablo-graveleux	44,6	31,5	0,4	16,3	A <sub>1</sub>

Les échantillons sont classés A<sub>1</sub> selon le GTR.

Les sols A<sub>1</sub> correspondent à des sols fins pouvant changer brutalement de consistance pour de faibles variations de teneur en eau. Leur réemploi en remblai technique et/ou en couche de forme ne peut se faire sans traitement à la chaux ou aux liants hydrauliques. Ce réemploi nécessitera la réalisation d'essais d'aptitude.

## 5. RECOMMANDATIONS TECHNIQUES

### 5.1 DONNEES GENERALES DU PROJET

Le projet prévoit la construction d'une chaufferie CSR au sein de la Zone d'Activités de Fromy, sur la parcelle cadastrale n°401 de la section ZR, à RETIERS (35).

D'après les informations fournies à ce stade de l'étude, le projet est implanté au Nord-Ouest de la parcelle et les terrassements en déblais seront réalisés sur des profondeurs maximales de 7 à 9 m dans la zone d'une future fosse enterrée.

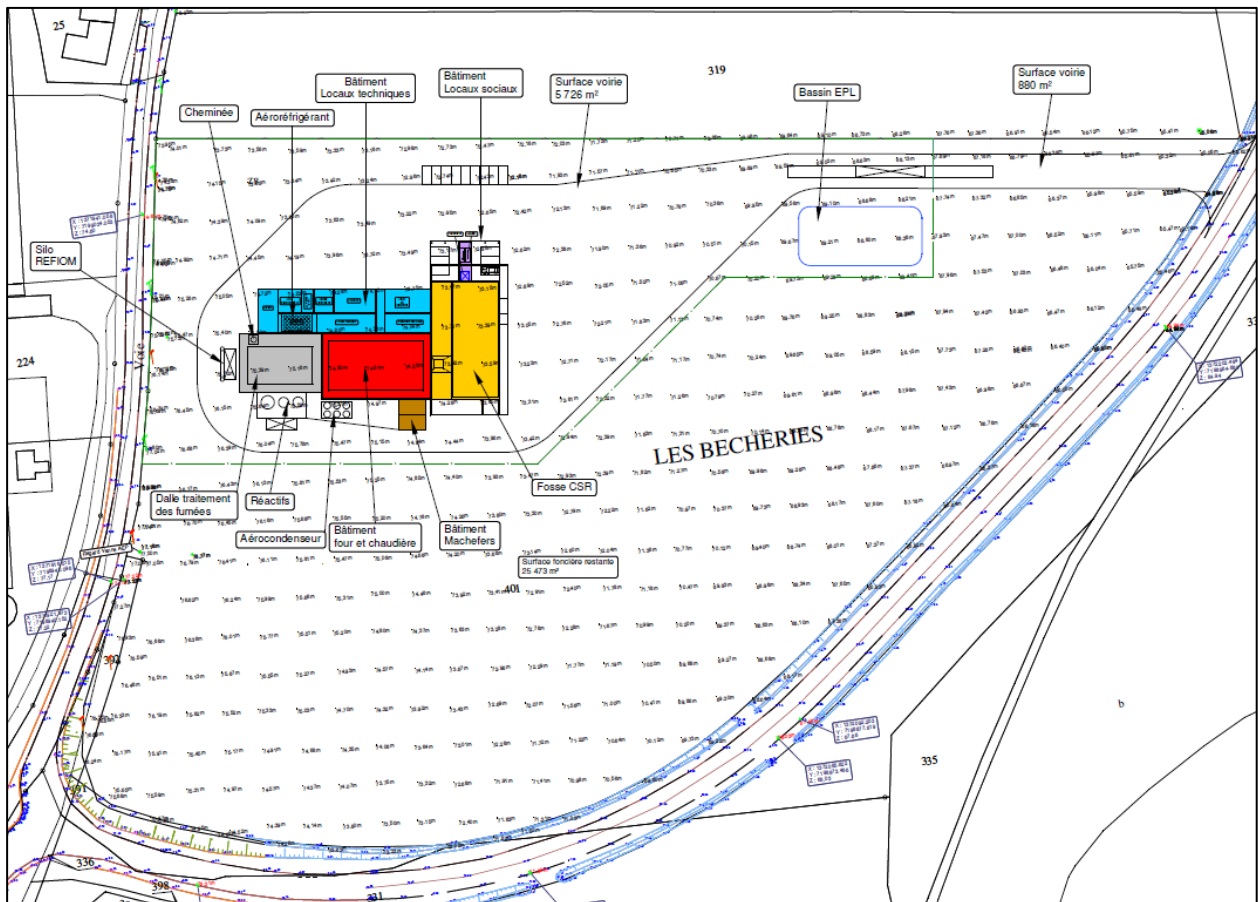

Plan de masse du projet fourni en septembre 2021 par le cabinet BOURGOIS

Au moment de la rédaction de la présente étude, le projet peut encore évoluer. De ce fait, la présente étude est limitée à des principes généraux d'adaptation au site dans le but d'intégrer les contraintes géotechniques du terrain dans l'élaboration du projet.

## 5.2 ZONE D'INFLUENCE GEOTECHNIQUE (Z.I.G.)

La Zone d'Influence Géotechnique (Z.I.G.) correspond au volume de terrain au sein duquel il y a une interaction entre l'ouvrage et son environnement.

Dans une première approche, la Z.I.G. comprend l'ensemble de la zone d'étude ainsi que les parcelles directement avoisinantes, et les voiries bordant la parcelle, sur une bande d'une vingtaine de mètres de largeur du fait des hauteurs de terrassements en déblai à réaliser.

## 5.3 SENSIBILITE DU SITE LIEE A LA PRESENCE D'ARGILE

La carte du BRGM indique un aléa de retrait-gonflement moyen au Nord-Ouest, faible au Nord-Est et a priori nul au Centre et au Sud.

Les essais en laboratoire et les observations de terrain permettent de préciser la sensibilité des sols aux phénomènes de retrait-gonflement, en s'appuyant sur les guides de l'IFFSTAR suivants, parus en juillet 2017, guide 1 : démarche pour définir la sensibilité des sols et du site.

Ils permettent d'établir une classification de la zone d'étude en fonction des caractéristiques des sols et de l'environnement du site.

En raison des observations réalisées sur la parcelle (pente du terrain, présence ou non de végétation notamment) et des caractéristiques des sols prélevés au droit du site, nous pouvons considérer :

- **caractérisation de l'environnement** : un environnement **favorable** sur la majeure partie de la zone d'étude du fait de l'absence d'arbres sur la parcelle étudiée et d'une pente de l'ordre de 2 à 3%, au Nord-Ouest (zone d'implantation du projet) voire **défavorable** à l'Est et au Sud du fait de la pente du terrain pouvant excéder les 3%,
- **caractérisation des terrains** : un terrain **pas sensible** (VBS de 0,4), d'une épaisseur considérée par hypothèse de 1,3 m maximum, à préciser dans le cadre de la mission G2 AVP avec la réalisation de sondages à des profondeurs plus importantes.

	$w_L$	< 35	35 à 45	45 à 70	> 70
	$I_p$	< 10	10 à 20	20 à 40	> 40
Sol	$V_{BS}$	< 1,5	1,5 à 4	4 à 12	> 12
	$A_C$	< 20	20 à 50	50 à 100	> 100
	$A_{CB}$	< 3	3 à 8	8 à 13	> 13
	Épaisseur (m)	0,5 à 1,5	Terrain pas ou peu sensible		
	1,5 à 3	sensible	Terrain sensible à très sensible		
	> 3				

Sensibilité du terrain au retrait gonflement - (Source : IFFSTAR)

En synthèse, le niveau de sensibilité au retrait-gonflement à l'échelle de la parcelle peut être considéré comme **négligeable** dans la zone où le projet est implanté à ce stade de l'étude. Notons que le niveau de sensibilité au retrait-gonflement peut être considéré comme moyen uniquement dans les zones où la pente excède 3 %.

		Environnement de la parcelle	
		Favorable	Défavorable
Le sol sous la construction	Terrain non sensible	Négligeable ou faible	Négligeable ou faible
	Terrain peu sensible	Moyen	Moyen
	Terrain sensible	Fort	Fort
	Terrain très sensible	Fort	Très fort

*Synthèse - niveau de sensibilité au retrait-gonflement à l'échelle de la parcelle (Source : IFSTAR)*

## 5.4 CONDITIONS DE REALISATION DES TERRASSEMENTS

Les terrassements pourront être réalisés avec des moyens classiques toutefois suffisamment puissants dans le schiste. Des moyens spécifiques de terrassements pourront être nécessaires dans le schiste plus ou moins altéré en profondeur.

D'autre part, en cas de venues d'eau lors de la réalisation des terrassements, des dispositions spécifiques (pompage, épuisement etc...) devront être prises pour assurer la mise au sec des plateformes de travail à tout moment.

Les terrains mis en évidence ont une fraction limoneuse correspondant à des matériaux fins sensibles à l'eau et dont la portance chute en cas d'exposition aux pluies. Il sera nécessaire de créer des plateformes en empierrement pour assurer la traficabilité.

Ces plateformes seront réalisées selon les principes suivants :

- décapage à la pelle rétro sans circulation sur le fond de fouille, suivi de la mise en place de l'empierrement, sur un géotextile, à l'avancement du décapage,
- réalisation des décapages et des plateformes avec forme de légère pente, pour éviter la stagnation des eaux de pluie et les diriger vers des points de collecte (drains, fossés, etc...), reliés à un exutoire.

La pente des talus à mettre en œuvre dans le cadre des travaux de terrassements sera définie lors de la mission géotechnique de conception G2 phase AVP, après réalisation de sondages avec essais pressiométriques.

En fonction de l'emprise et de la profondeur des terrassements par rapport à la chaussée existante et aux parcelles avoisinantes, il pourra être nécessaire de mettre en place des soutènements qui devront être dimensionnés selon la norme NF P 94-282.

## 5.5 PRINCIPES DE FONDATIONS ENVISAGEABLES

La terre végétale, le limon superficiel et les éventuels horizons remaniés seront exclus comme assise des fondations.

Dans le cas d'ouvrages présentant des descentes de charges faibles à modérées, il pourra être envisagé un principe de fondations superficielles encastrées en tête du schiste très altéré et limoneux (frange d'altération).



Le mode de fondations, l'horizon d'encastrement et la profondeur d'assise devront être validés dans le cadre de la mission de conception G2 phase AVP sur la base de sondages plus profonds avec essais pressiométriques au droit du projet, sous la base prévisionnelle des futures fondations.

Dans le cas où les caractéristiques mécaniques de cette formation ne seraient pas suffisantes pour les charges à reprendre, il sera nécessaire de fonder les fondations plus profondément, au sein du schiste plus compact en profondeur.

L'encastrement et la contrainte admissible seront définis en fonction des charges à reprendre, des tassements admissibles et des caractéristiques du projet.

## 5.6 FAISABILITE DES OUVRAGES ENTERRES

La réalisation de la fosse enterrée est envisageable compte tenu de la présence de terrains ayant a priori de bonnes caractéristiques mécaniques étant donné leur nature. Dans le cas de la réalisation de terrassements en déblais sur des hauteurs importantes, le schiste +/- altéré en profondeur pourra présenter des difficultés de terrassement.

Il conviendra de prévoir un système de drainage périphérique ou un cuvelage étanche, en fonction du niveau de protection souhaité vis-à-vis des infiltrations liées à la circulation des eaux de pluie.

La réalisation des fouilles en pleine masse pour des parties enterrées entraînera systématiquement l'obligation de prévoir des talutages ou un dispositif de soutènement des terres en fonction des choix constructifs retenus pour les ouvrages projetés autour de la fosse CSR.

## 5.7 NIVEAU BAS

Aucune information ne nous a été transmise, à ce stade de l'étude, concernant le traitement du niveau bas des ouvrages projetés.

En fonction de l'implantation des ouvrages projetés et du calage altimétrique du projet, la réalisation d'un dallage sur terre-plein est envisageable mais nécessite la création d'une plateforme d'excellente qualité, réceptionnée avant coulage du dallage. Les principes de réalisation de cette plateforme sont les suivants :

- décapage à la pelle en rétro sans circulation sur le fond de fouille de tout matériau imbibé, remanié ou de faible portance et de la totalité des remblais,
- mise en œuvre de l'empierrement de bonne qualité et insensible à l'eau sur un géotextile, à l'avancement du décapage, compacté selon les règles de l'Art. Les classes GTR de l'empierrement et son épaisseur devront être définies en fonction du projet,
- contrôle du compactage et de la portance par essais à la plaque.

Le niveau bas des ouvrages projetés pourra également être traité par un plancher porté par les fondations.

## 5.8 GESTION DE L'EAU

Rappelons qu'un piézomètre a été posé au droit du sondage RT1+Pz et que le suivi du niveau d'eau dans le piézomètre est en cours pour une période de 6 mois, à raison d'un relevé mensuel.

En phase chantier, nous rappelons que les venues d'eau seront principalement liées aux ruissellements superficiels et aux infiltrations des eaux pluviales. Les dispositions à retenir en phase travaux devront permettre de collecter et d'évacuer les eaux de ruissellement en période pluvieuse pour ne pas qu'elles stagnent sur les emprises, par le biais notamment de fossés de collecte reliés à des exutoires.

La gestion du niveau d'eau en phase définitive sera précisée dans le cadre de la G2 AVP à la fin du suivi du niveau d'eau dans le piézomètre.

## 5.9 PARASISMIQUE

Depuis le 1<sup>er</sup> mai 2011 (décret n° 2010-1255 du 22 octobre 2010), la commune de RETIERS (35) est classée en **zone de sismicité faible (zone 2)**.

De ce fait, conformément à « l'Arrêté du 22 octobre 2010, relatif à la classification et aux règles de construction parasismique applicables aux bâtiments de la classe dite "à risque normal" », des dispositions spécifiques sont à prendre pour les ouvrages de catégories III et IV.

## 5.10 INCERTITUDES ET RISQUES GEOTECHNIQUES SUBSISTANTS

Les incertitudes géotechniques subsistant après cette étude concerne :

- la présence éventuelle de la formation des Sables et Argiles du Cénozoïque caractérisée par un aléa retrait / gonflement moyen au Nord-Ouest de la parcelle,
- la profondeur du substratum rocheux et la distinction entre la frange d'altération et le substratum compact,
- la présence de circulations et de venues d'eau superficielles,
- l'adaptation des préconisations en fonction du calage altimétrique du projet,
- les caractéristiques mécaniques et le débit du substratum schisteux afin d'apprécier la tenue dans le cadre des terrassements en déblais d'épaisseur importante pour mettre en œuvre la fosse.



# 6. ENCHAINEMENT DES MISSIONS GEOTECHNIQUES

L'enchaînement des missions d'ingénierie géotechniques définies par la norme NF P 94-500, doit suivre les étapes d'élaboration et de réalisation de tout projet pour contribuer à la maîtrise des risques géologiques.

La présente étude de type G1 ES/PGC a été réalisée en fonction des seules informations citées au paragraphe 2. Elle contribue à la mise au point de l'étude préliminaire, de l'esquisse ou de l'APS.

Elle ne comprend pas d'ébauche dimensionnelle et devra donc être complétée, en fonction de l'implantation et des caractéristiques du projet, par une étude géotechnique de conception phase avant-projet et projet (mission G2 phase AVP et PRO), incluant des investigations et des essais géotechniques spécifiques.

Cette étude permettra de préciser les dispositions constructives adaptées au contexte et aux caractéristiques du projet.

Une supervision en phase travaux peut également être réalisée dans le cadre d'une mission G4 pour vérifier la conformité des hypothèses géotechniques.

Nous restons à la disposition du Maître d'Ouvrage et de son Maître d'Œuvre pour leur fournir tout renseignement complémentaire.

Rédigé par

**Marie AGOSSOU**  
Ingénieur Chargée d'Affaires



Vérifié par

**Mickaël RODIEN**  
Responsable d'Agence

# PIECES ANNEXES



Etude : Construction d'une chaufferie CSR Sondage : RT1+PZ

- ZA de Fromy  
RETIERS (35)

Type : Reco. Tarière

Date : 26/08/2021

X : 1372158,78

Y : 7198971,41

Z : 67,05 m NGF



Bureau d'Etudes  
et d'Investigations Géotechniques

N° : RE004193-01A

Client : UPER RETIERS

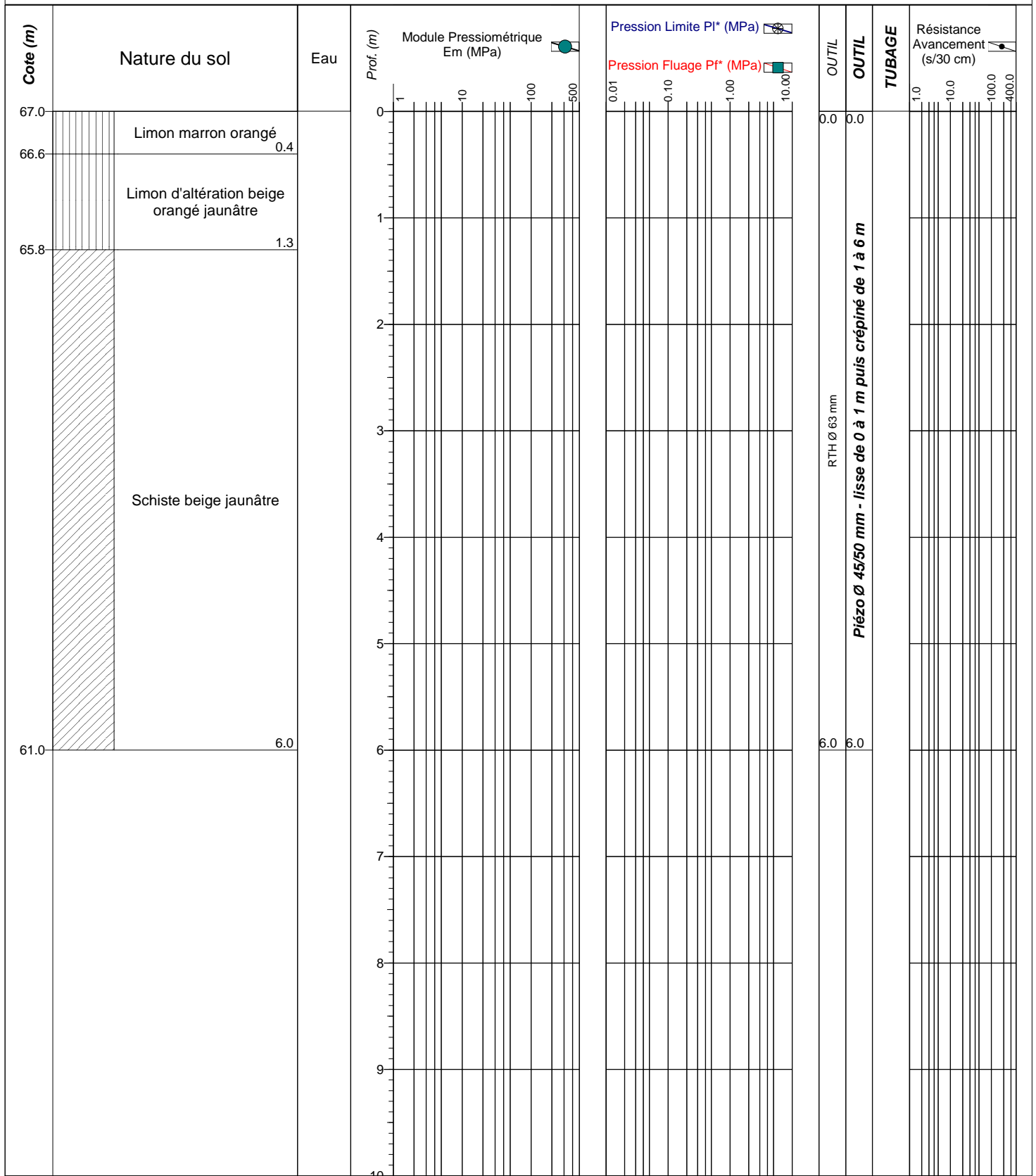

Observations : Arrêt du sondage à 6,0 m. Aucune venue d'eau franche en cours de forage et aucun niveau d'eau en fin d'intervention. Piézomètre Ø 45/50 mm à 6,0 m

Etude : Construction d'une chaufferie CSR Sondage : RP1

- ZA de Fromy  
RETIERS (35)

Type : PUIITS A LA PELLE

Date : 08/09/2021

X : 1371955,35

Y : 7199038,47

Z : 74,20 m NGF



CS 66853  
35768 ST GREGOIRE CEDEX  
TEL. 02.99.36.37.55

N° : RE004193-01A

Client : UPER RETIERS

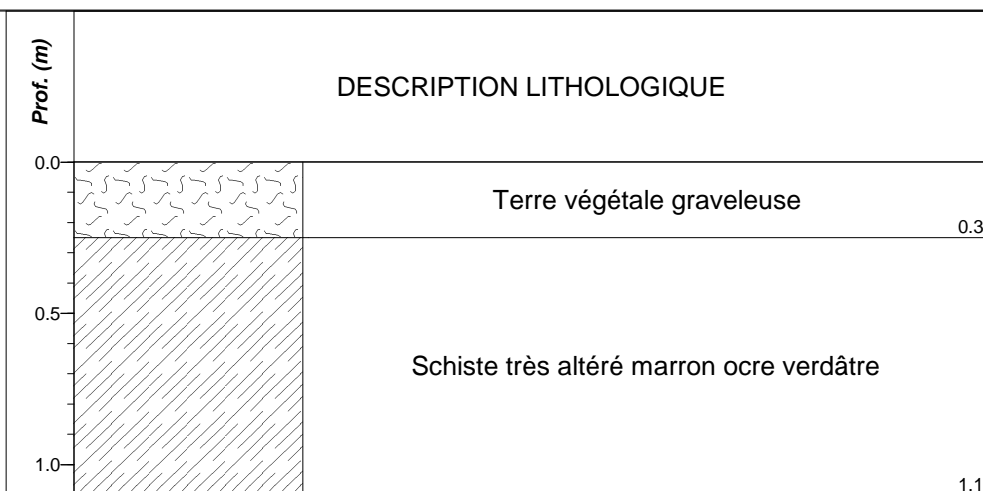

**Observations :**

Page : 1 / 1

Arrêt volontaire à 1,10 m de profondeur  
Pas d'eau au cours du forage

Etude : Construction d'une chaufferie CSR Sondage : RP2

- ZA de Fromy  
RETIERS (35)

Type : PUIITS A LA PELLE

Date : 08/09/2021

X : 1372052,13

Y : 7198930,82

Z : 71,70 m NGF



CS 66853  
35768 ST GREGOIRE CEDEX  
TEL. 02.99.36.37.55

N° : RE004193-01A

Client : UPER RETIERS

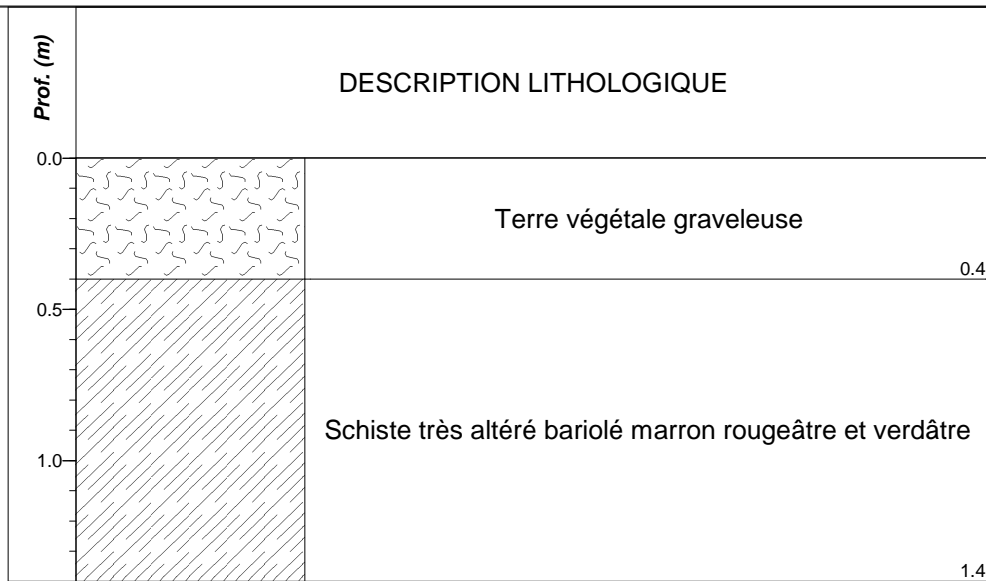

**Observations :**

Page : 1 / 1

Refus à 1,40 m de profondeur  
Pas d'eau au cours du forage

Etude : Construction d'une chaufferie CSR Sondage : RP3

- ZA de Fromy  
RETIERS (35)

Type : PUIS A LA PELLE

Date : 08/09/2021

X : 1371977,85

Y : 7198878,83

Z : 73,80 m NGF



CS 66853  
35768 ST GREGOIRE CEDEX  
TEL. 02.99.36.37.55

N° : RE004193-01A

Client : UPER RETIERS

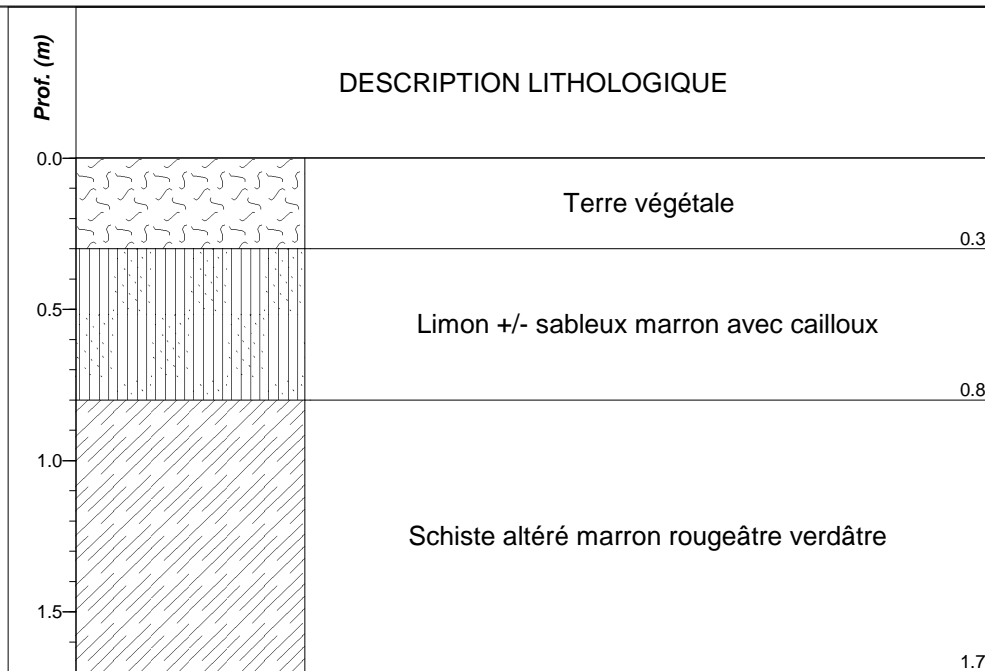

**Observations :**

Page : 1 / 1

Arrêt volontaire à 1,70 m de profondeur  
Pas d'eau au cours du forage



Etude : Construction d'une chaufferie CSR Sondage : RP4

- ZA de Fromy  
RETIERS (35)

Type : PUIXS A LA PELLE

Date : 08/09/2021

X : 1371976,07

Y : 7199019,18

Z : 74,05 m NGF



**Fondouest**  
ÉLÉMENT TERRE

CS 66853  
35768 ST GREGOIRE CEDEX  
TEL. 02.99.36.37.55

N° : RE004193-01A

Client : UPER RETIERS

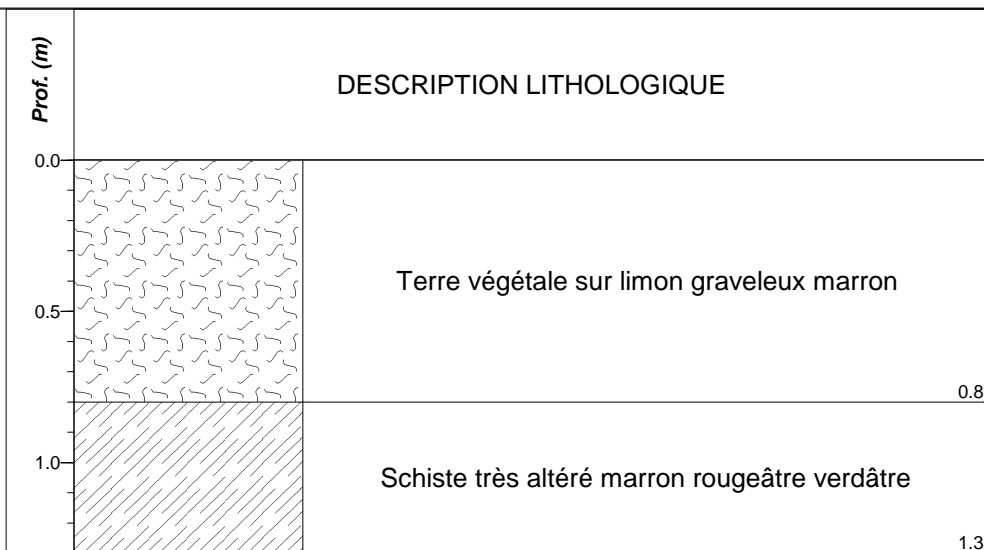

**Observations :**

Page : 1 / 1

Refus à 1,30 m de profondeur  
Pas d'eau au cours du forage

Etude : Construction d'une chaufferie CSR Sondage : RP5

- ZA de Fromy  
RETIERS (35)

Type : PUIITS A LA PELLE

Date : 08/09/2021

X : 1372048,48

Y : 7199009,90

Z : 72,25 m NGF



CS 66853  
35768 ST GREGOIRE CEDEX  
TEL. 02.99.36.37.55

N° : RE004193-01A

Client : UPER RETIERS

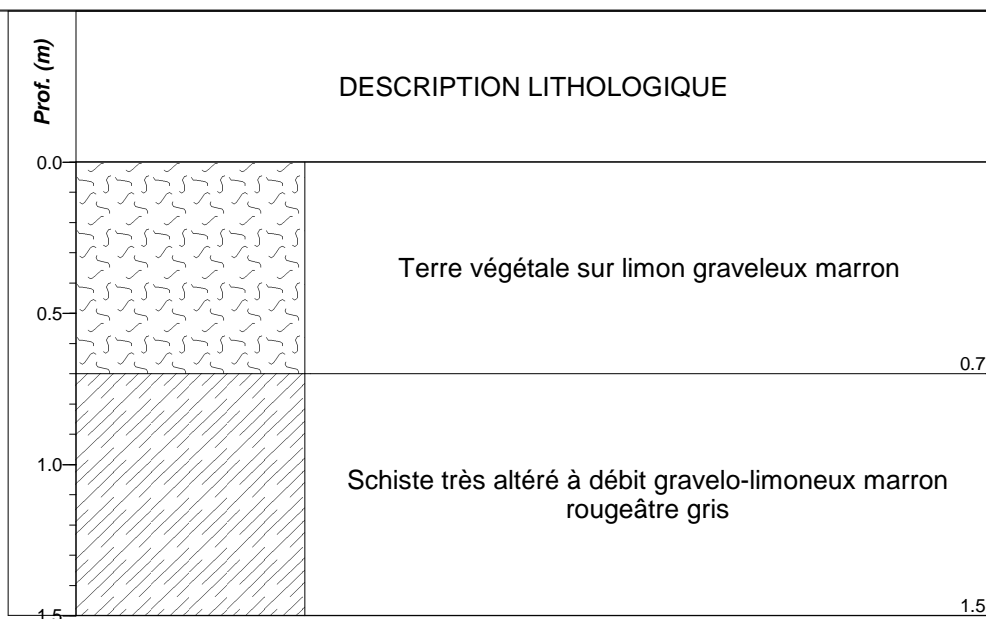

**Observations :**

Page : 1 / 1

Refus à 1,50 m de profondeur  
Pas d'eau au cours du forage

Etude : Construction d'une chaufferie CSR Sondage : RP6

- ZA de Fromy  
RETIERS (35)

Type : PUIITS A LA PELLE

Date : 08/09/2021

X : 1372129,56

Y : 7198999,05

Z : 68,65 m NGF



CS 66853  
35768 ST GREGOIRE CEDEX  
TEL. 02.99.36.37.55

N° : RE004193-01A

Client : UPER RETIERS

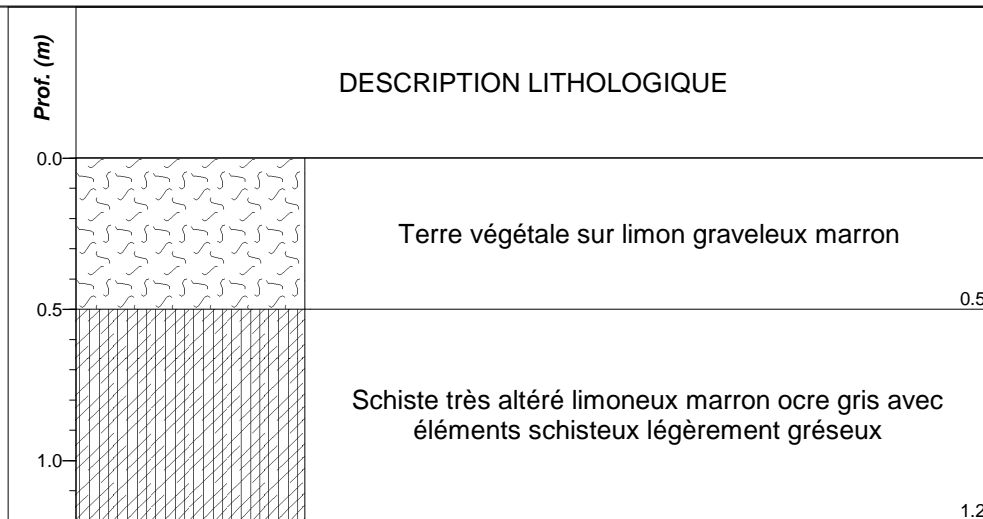

**Observations :**

Page : 1 / 1

Refus à 1,20 m de profondeur  
Pas d'eau au cours du forage

Etude : Construction d'une chaufferie CSR Sondage : RP7

- ZA de Fromy  
RETIERS (35)

Type : PUIITS A LA PELLE

Date : 08/09/2021

X : 1371971,21

Y : 7198973,09

Z : 75,75 m NGF



CS 66853  
35768 ST GREGOIRE CEDEX  
TEL. 02.99.36.37.55

N° : RE004193-01A

Client : UPER RETIERS

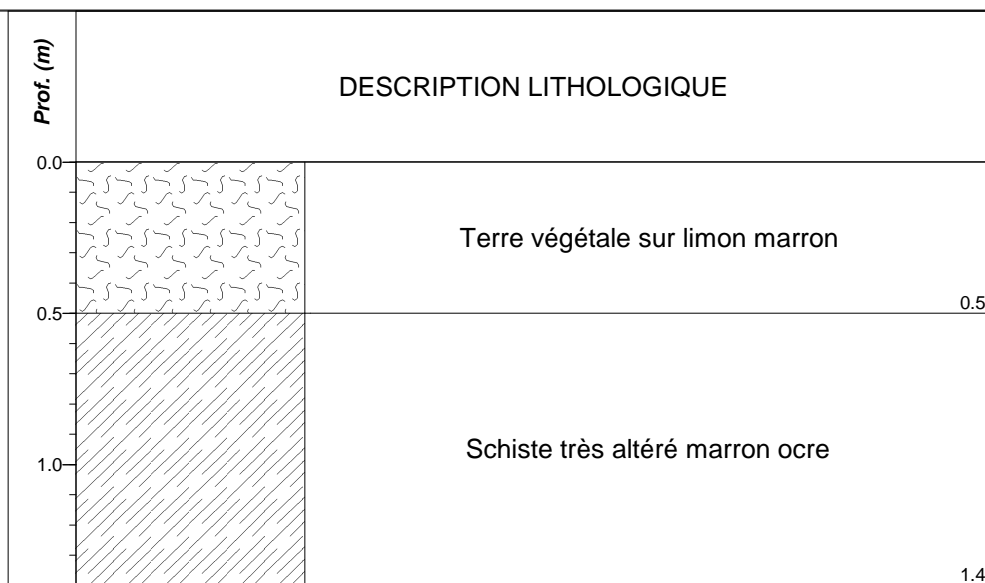

**Observations :**

Page : 1 / 1

Refus à 1,40 m de profondeur  
Pas d'eau au cours du forage

Etude : Construction d'une chaufferie CSR Sondage : RP8

- ZA de Fromy  
RETIERS (35)

Type : PUIITS A LA PELLE

Date : 08/09/2021

X : 1372065,98

Y : 7198964,27

Z : 71,50 m NGF



CS 66853  
35768 ST GREGOIRE CEDEX  
TEL. 02.99.36.37.55

N° : RE004193-01A

Client : UPER RETIERS

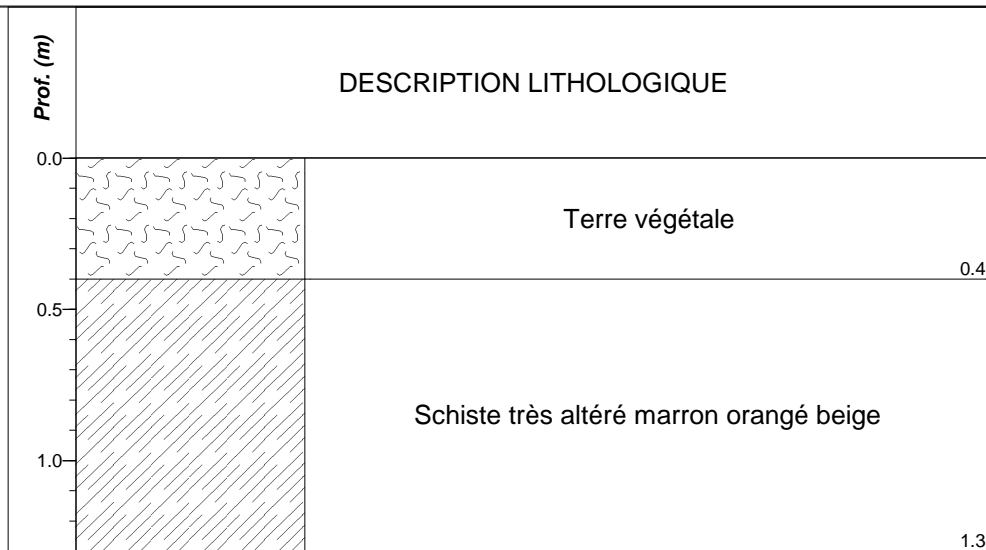

**Observations :**

Page : 1 / 1

Refus à 1,30 m de profondeur  
Pas d'eau au cours du forage

Etude : Construction d'une chaufferie CSR Sondage : RP9

- ZA de Fromy  
RETIERS (35)

Type : PUIITS A LA PELLE

Date : 08/09/2021

X : 1372142,92

Y : 7198952,57

Z : 67,15 m NGF



CS 66853  
35768 ST GREGOIRE CEDEX  
TEL. 02.99.36.37.55

N° : RE004193-01A

Client : UPER RETIERS

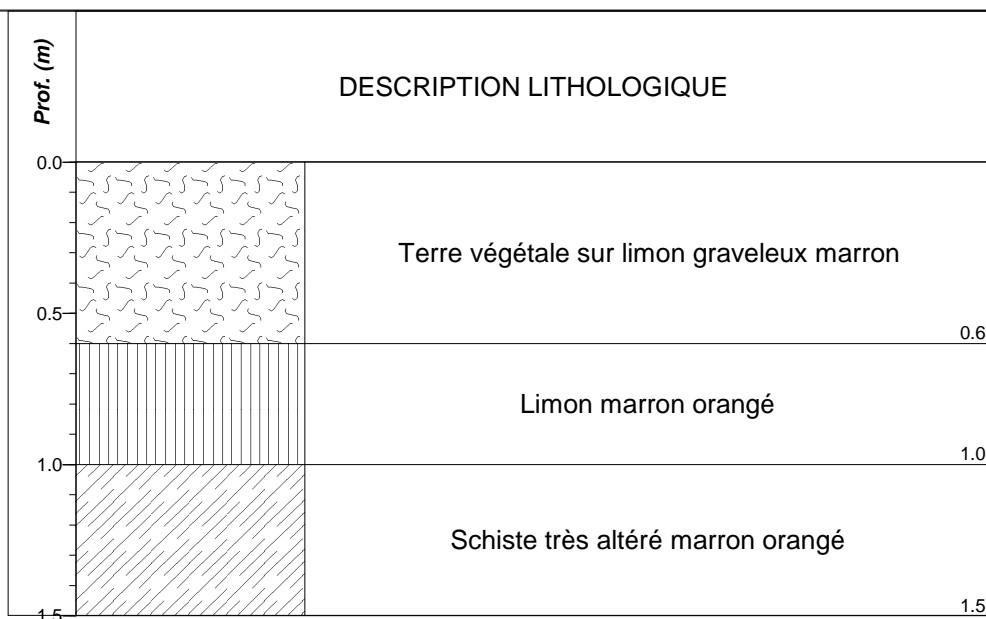

**Observations :**

Page : 1 / 1

Refus à 1,50 m de profondeur  
Pas d'eau au cours du forage

Etude : Construction d'une chaufferie CSR Sondage : RP10

- ZA de Fromy  
RETIERS (35)

Type : PUIITS A LA PELLE

Date : 08/09/2021

X : 1371998,35

Y : 7198935,97

Z : 74,60 m NGF



CS 66853  
35768 ST GREGOIRE CEDEX  
TEL. 02.99.36.37.55

N° : RE004193-01A

Client : UPER RETIERS

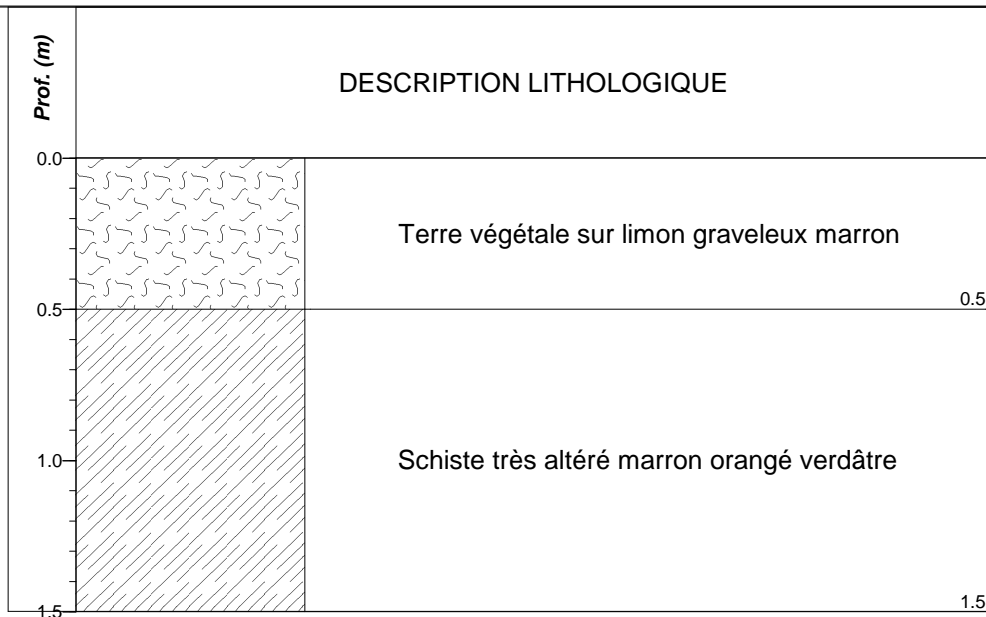

**Observations :**

Page : 1 / 1

Refus à 1,50 m de profondeur  
Pas d'eau au cours du forage

Etude : Construction d'une chaufferie CSR Sondage : RP11

- ZA de Fromy  
RETIERS (35)

Type : PUIT A LA PELLE

Date : 08/09/2021

X : 1372104,23

Y : 7198923,22

Z : 68,05 m NGF



CS 66853  
35768 ST GREGOIRE CEDEX  
TEL. 02.99.36.37.55

N° : RE004193-01A

Client : UPER RETIERS

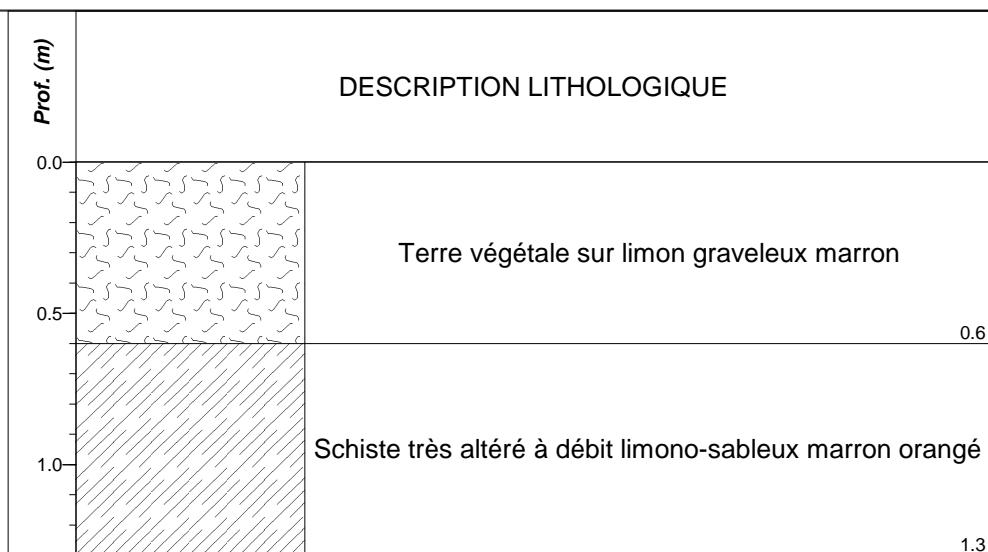

**Observations :**

Page : 1 / 1

Refus à 1,30 m de profondeur  
Pas d'eau au cours du forage



Etude : Construction d'une chaufferie CSR Sondage : RP12

- ZA de Fromy  
RETIERS (35)

Type : PUIITS A LA PELLE

Date : 08/09/2021

X : 1371945,92

Y : 7198894,32

Z : 75,10 m NGF



CS 66853  
35768 ST GREGOIRE CEDEX  
TEL. 02.99.36.37.55

N° : RE004193-01A

Client : UPER RETIERS

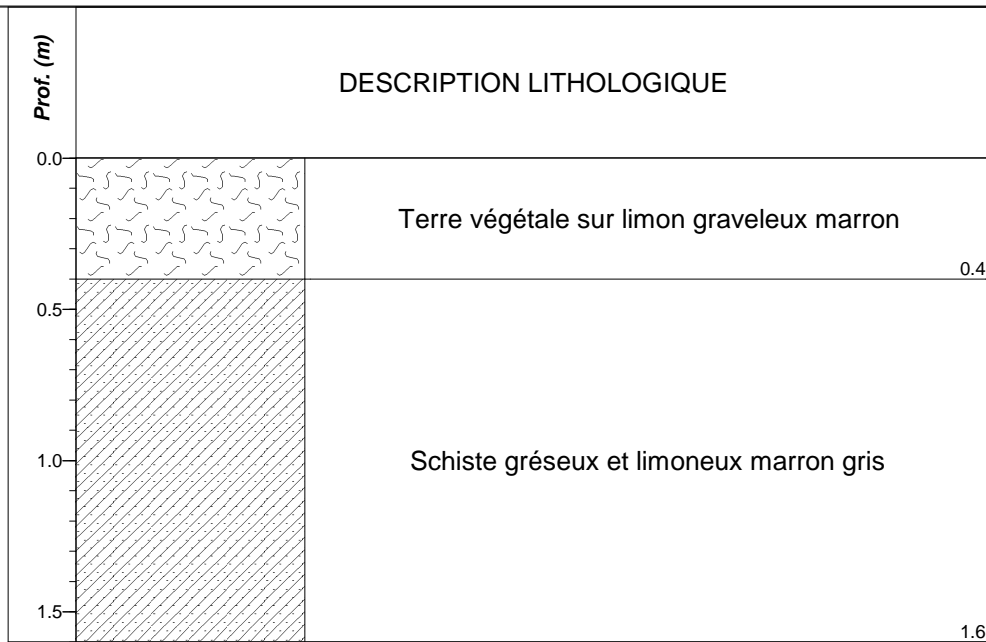

**Observations :**

Page : 1 / 1

Refus à 1,60 m de profondeur  
Humidité en fond de fouille à 1,60 m de profondeur

Etude : Construction d'une chaufferie CSR Sondage : RP13

- ZA de Fromy  
RETIERS (35)

Type : PUIS A LA PELLE

Date : 08/09/2021

X : 1372026,53

Y : 7198880,16

Z : 71,30 m NGF



CS 66853  
35768 ST GREGOIRE CEDEX  
TEL. 02.99.36.37.55

N° : RE004193-01A

Client : UPER RETIERS

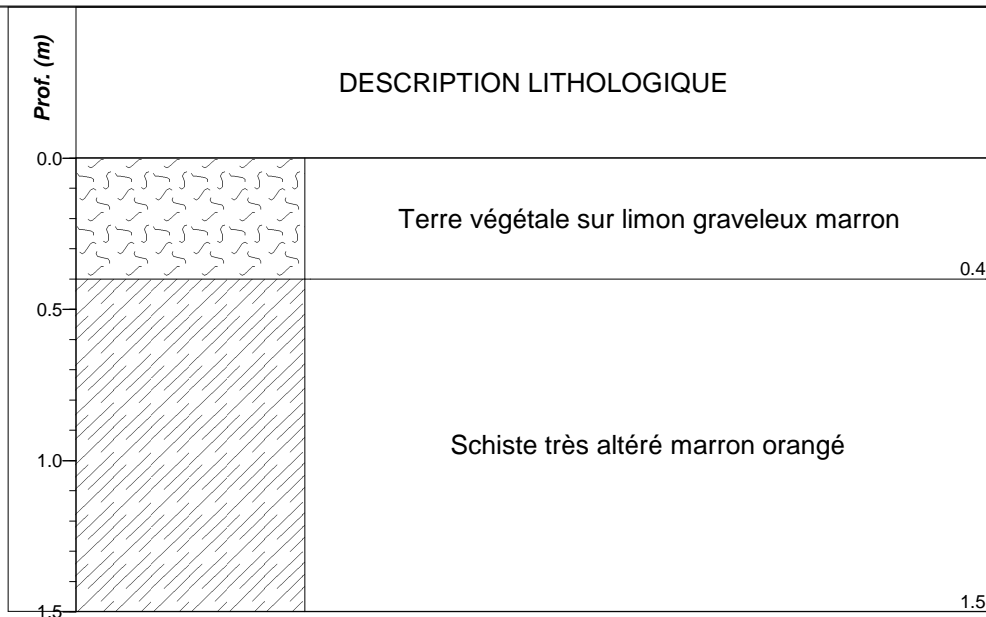

**Observations :**

Page : 1 / 1

Refus à 1,50 m de profondeur  
Pas d'eau au cours du forage

Conforme à la norme NF P 94-115

**Localisation :**

Type de repérage :

 X : 1371958.20  
 Y : 7199038.55  
 Z : 74,10 m

**Essai :**

 Profondeur visée : 0,00 m  
 Profondeur atteinte : 6,12 m  
 Nombre de coups : 396  
 Profondeur pré-forage : 0,00 m  
 Condition arrêt : Temporaire  
 Nappe : Inexistante

**Caractéristiques :**

 Type d'appareil : GRIZZLY  
 Etalonné le : 10/09/2020  
 Hauteur de chute : 0,76 m  
 Masse du mouton : 63,5 kg  
 Section de pointe : 20 cm<sup>2</sup>

 Matériel étalonné par le ministère de l'équipement  
 CER Rouen

**Commentaires :**

Résistance de pointe (MPa)

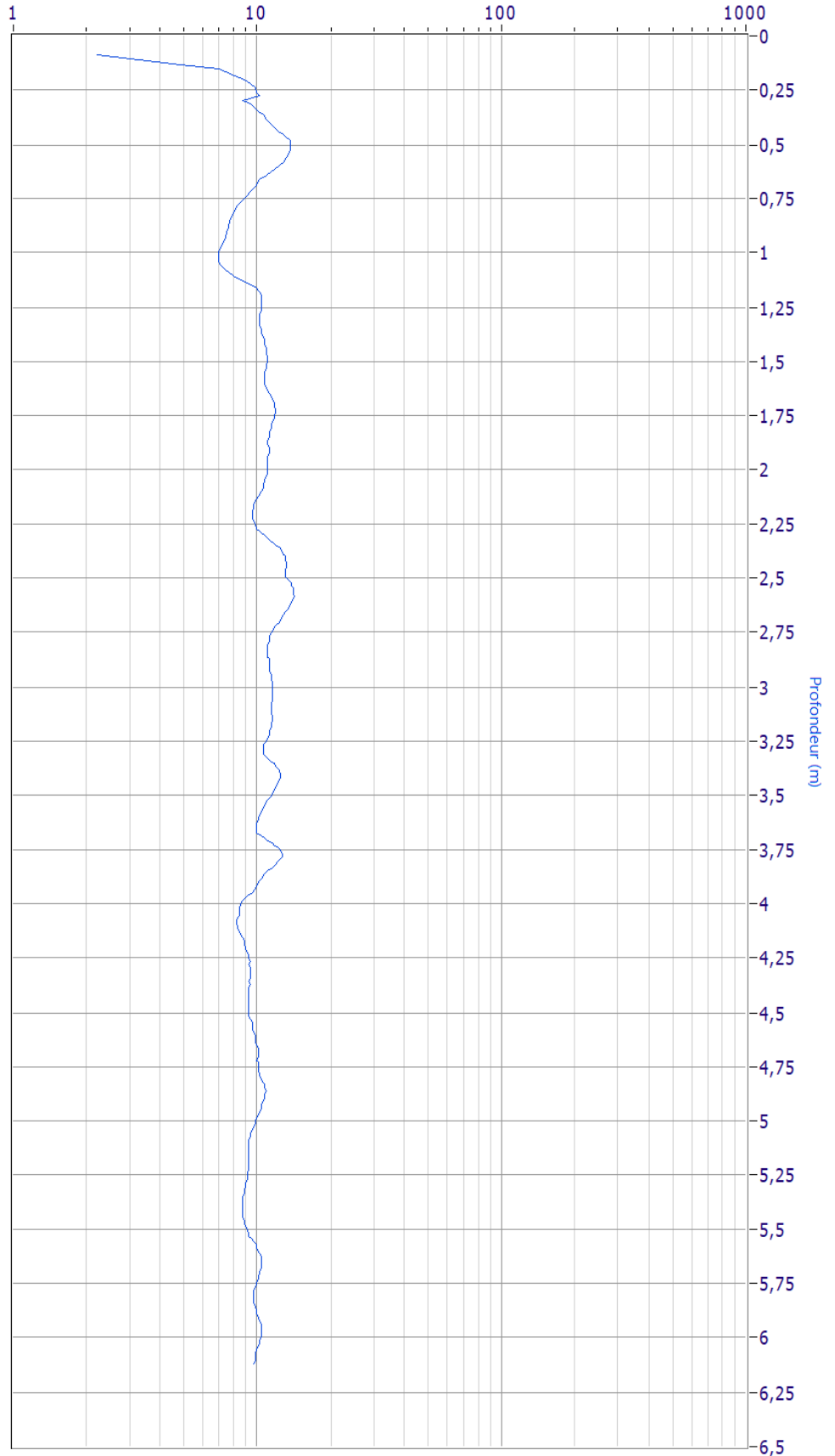
**Mesures de couple :**

Longueur de tige (m)																				
Couple (Nm)																				

Conforme à la norme NF P 94-115

**Localisation :**

Type de repérage :

 X : 1372054,00  
 Y : 7198930.95  
 Z : 71,60 m

**Essai :**

 Profondeur visée : 0,00 m  
 Profondeur atteinte : 6,09 m  
 Nombre de coups : 396  
 Profondeur pré-forage : 0,00 m  
 Condition arrêt : Temporaire  
 Nappe : Inexistante

**Caractéristiques :**

 Type d'appareil : GRIZZLY  
 Etalonné le : 10/09/2020  
 Hauteur de chute : 0,76 m  
 Masse du mouton : 63,5 kg  
 Section de pointe : 20 cm<sup>2</sup>
*Matériel étalonné par le ministère de l'équipement  
 CER Rouen*
**Commentaires :**

Résistance de pointe (MPa)

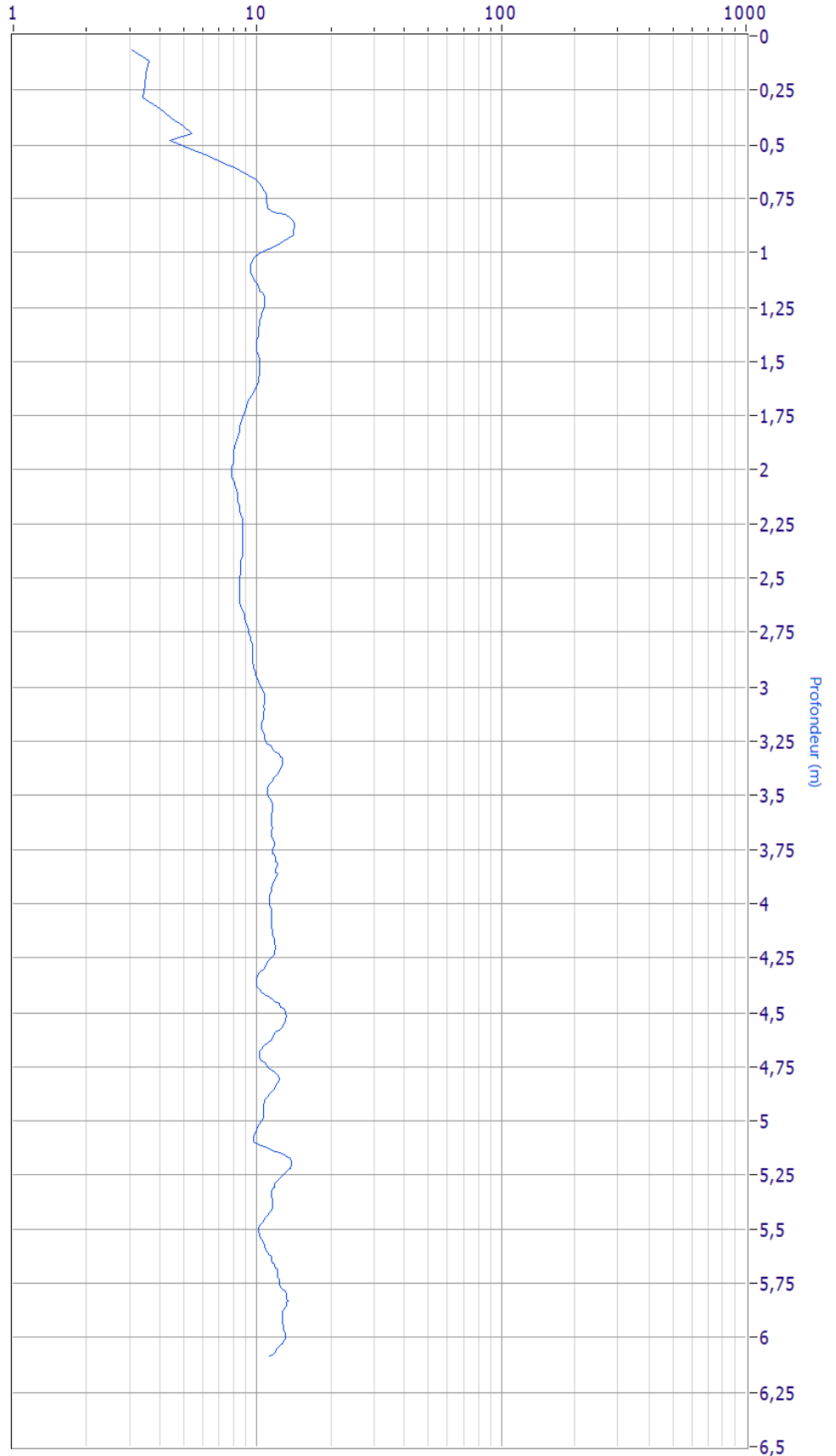
**Mesures de couple :**

Longueur de tige (m)													
Couple (Nm)													

Conforme à la norme NF P 94-115

**Localisation :**

Type de repérage :

 X : 1371979.10  
 Y : 7198879.10  
 Z : 73,80 m

**Essai :**

 Profondeur visée : 0,00 m  
 Profondeur atteinte : 3,28 m  
 Nombre de coups : 268  
 Profondeur pré-forage : 0,00 m  
 Condition arrêt : Temporaire  
 Nappe : Inexistante

**Caractéristiques :**

 Type d'appareil : GRIZZLY  
 Etalonné le : 10/09/2020  
 Hauteur de chute : 0,76 m  
 Masse du mouton : 63,5 kg  
 Section de pointe : 20 cm<sup>2</sup>
*Matériel étalonné par le ministère de l'équipement  
 CER Rouen*
**Commentaires :**

**Mesures de couple :**

Longueur de tige (m)																				
Couple (Nm)																				

# RETIERS (35) – Construction d'une chaufferie CSR ZA de Fromy



CS 66853  
16, rue des Petits Champs  
35768 ST GREGOIRE  
Tél. 02 99 36 37 55  
Fax. 02 99 36 37 56

UPER RETIERS

## PLAN D'IMPLANTATION DES SONDAGES

Echelle : 1/2000

Date : 26-08 & 08 09 2021

REF. : RE004193-01A

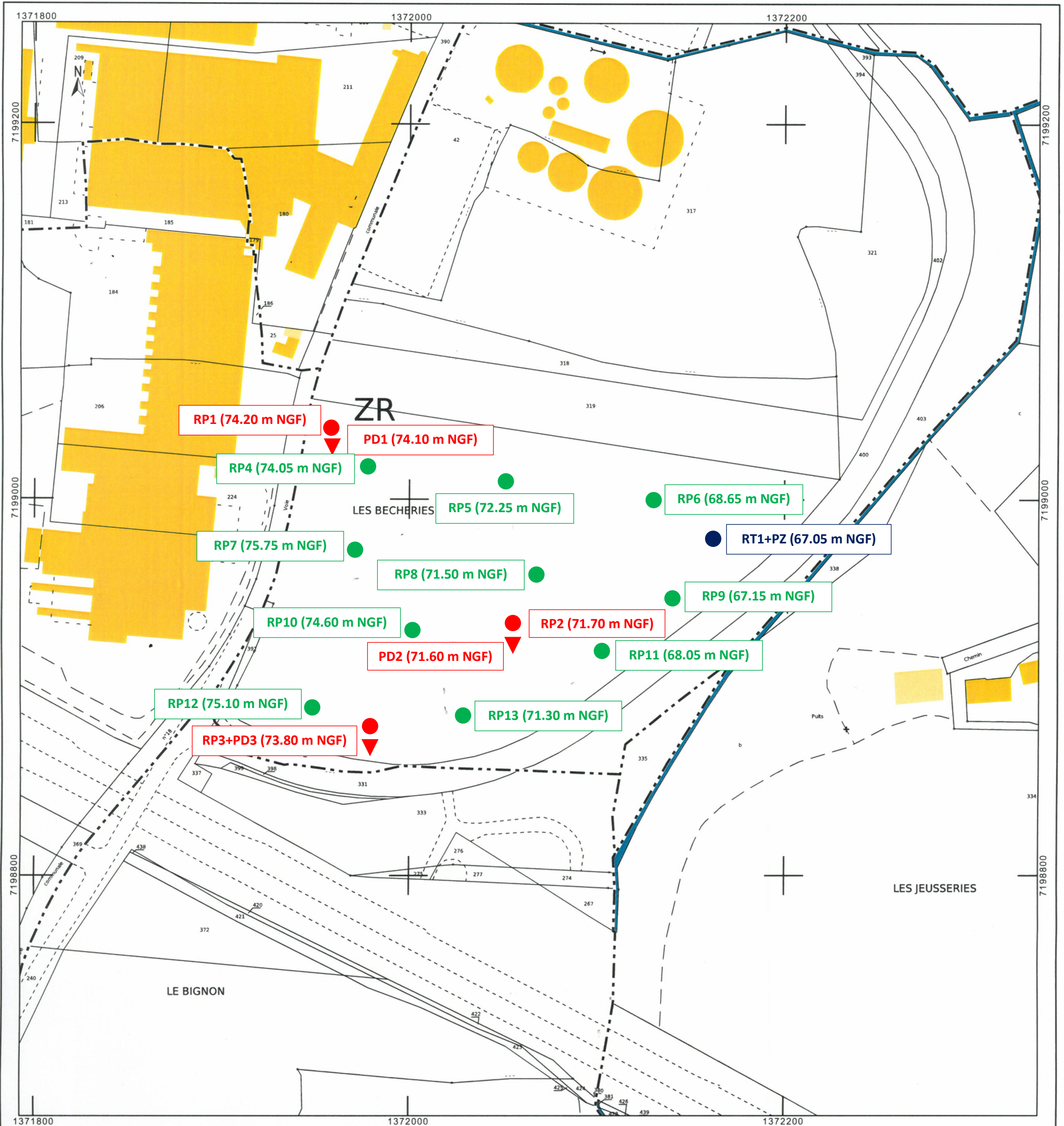



CHANTIER : **RETIERS (35)**

Date : **27/09/2021**

CLIENT : **UPER RETIERS**

Dossier : **RE004193-01A**

N° de sondage : RP3

Date du prélèvement : 08/09/2021

Profondeur : 0,30 - 0,80 m

Date des essais : S38-S39

Nature des matériaux :

**Limon sablo-graveleux**

Opérateur : JLN

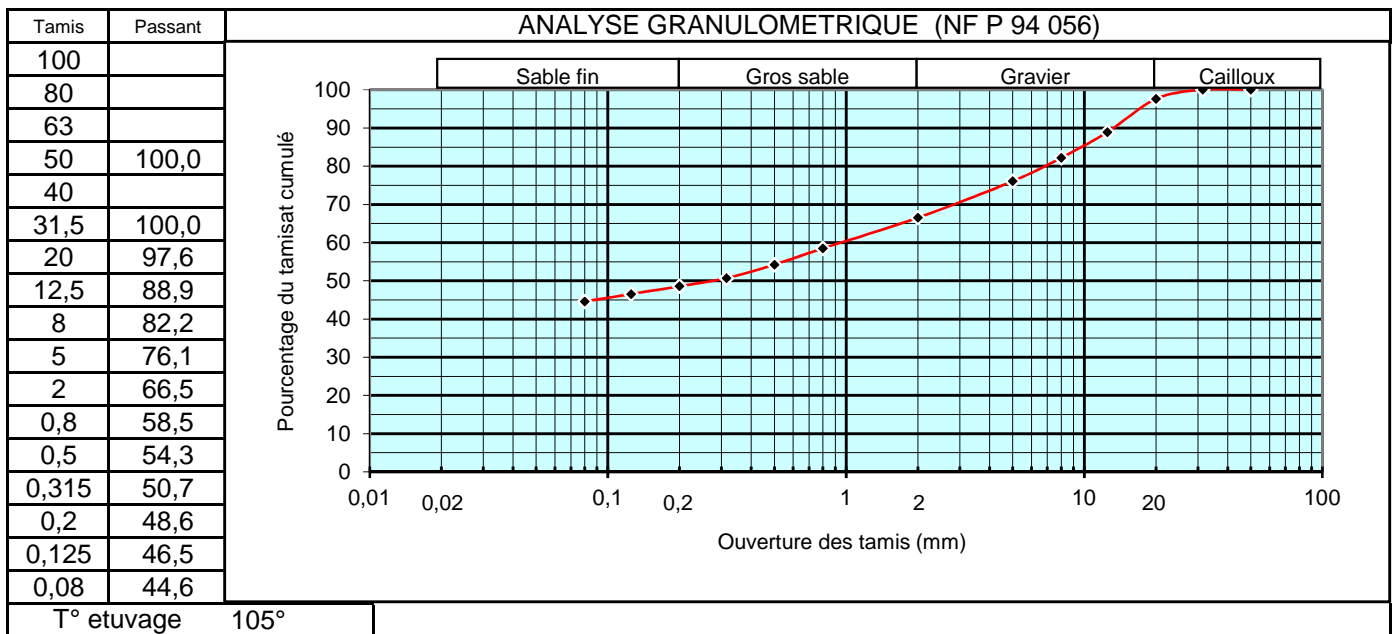

**AUTRES PARAMETRES D'IDENTIFICATION**

Norme	Essai	Résultat	Spécification
NF P 94 056	Passant à 0,08 mm sur fraction 0/50 =	44,6%	Sur 0/D = 44,6%
NF P 94 056	D max ( mm )=	31,5 mm	
NF P 94 056	Facteur de courbure Cc =		
NF P 94 056	Facteur d'uniformité Cu =		
NF P 94 050	Teneur en eau naturelle	16,3%	
NF P 94 068	Valeur au bleu VBS =	0,4	C = 0,761
NF P 94 051	Limites d'Atterberg wL / wP		
NF P 94 051	Indice de plasticité Ip =		
NF P 94 051	Indice de consistance Ic =		
NF P 94 053	Masse volumique humide (kg/m <sup>3</sup> ) =		
	Masse volumique sèche (kg/m <sup>3</sup> ) =		
NF P 94 054	Masse volumique des particules solides =		
NF P 94 078	Indice Portant Immédiat IPI à Wnat.		
XP P 94-046	Matières organiques à 500 °C =		

**CLASSIFICATION GTR : A1**

Observations :

## Conditions Générales

### 1. Avertissement, préambule

Toute commande et ses avenants éventuels impliquent de la part du co-contractant, ci-après dénommé « le Client », signataire du contrat et des avenants, acceptation sans réserve des présentes conditions générales.

Les présentes conditions générales prévalent sur toutes autres, sauf conditions particulières contenues dans le devis ou dérogation formelle et explicite. Toute modification de la commande ne peut être considérée comme acceptée qu'après accord écrit du Prestataire.

### 2. Déclarations obligatoires à la charge du Client, (DT, DICT, ouvrages exécutés)

Dans tous les cas, la responsabilité du Prestataire ne saurait être engagée en cas de dommages à des ouvrages publics ou privés (en particulier, ouvrages enterrés et canalisations) dont la présence et l'emplacement précis ne lui auraient pas été signalés par écrit préalablement à sa mission.

Conformément au décret n° 2011-1241 du 5 octobre 2011 relatif à l'exécution de travaux à proximité de certains ouvrages souterrains, aériens ou subaquatiques de transport ou de distribution, le Client doit fournir, à sa charge et sous sa responsabilité, l'implantation des réseaux privés, la liste et l'adresse des exploitants des réseaux publics à proximité des travaux, les plans, informations et résultats des investigations complémentaires consécutifs à sa Déclaration de projet de Travaux (DT). Ces informations sont indispensables pour permettre les éventuelles DICT (le délai de réponse est de 15 jours) et pour connaître l'environnement du projet. En cas d'incertitude ou de complexité pour la localisation des réseaux sur domaine public, il pourra être nécessaire de faire réaliser, à la charge du Client, des fouilles manuelles pour les repérer. Les conséquences et la responsabilité de toute détérioration de ces réseaux par suite d'une mauvaise communication sont à la charge exclusive du Client.

Conformément à l'article L 411-1 du code minier, le Client s'engage à déclarer à la DREAL tout forage réalisé de plus de 10 m de profondeur. De même, conformément à l'article R 214-1 du code de l'environnement, le Client s'engage à déclarer auprès de la DDT du lieu des travaux les sondages et forages destinés à la recherche, à la surveillance ou au prélèvement d'eaux souterraines (piézomètres notamment).

### 3. Cadre de la mission, objet et nature des prestations, prestations exclues, limites de la mission

Le terme « prestation » désigne exclusivement les prestations énumérées dans le devis du Prestataire. Toute prestation différente de celles prévues fera l'objet d'un prix nouveau à négocier. Il est entendu que le Prestataire s'engage à procéder selon les moyens actuels de son art, à des recherches consciencieuses et à fournir les indications qu'on peut en attendre. Son obligation est une obligation de moyen et non de résultat au sens de la jurisprudence actuelle des tribunaux. Le Prestataire réalise la mission dans les strictes limites de sa définition donnée dans son offre (validité limitée à trois mois à compter de la date de son établissement), confirmée par le bon de commande ou un contrat signé du Client.

La mission et les investigations éventuelles sont strictement géotechniques et n'abordent pas le contexte environnemental. Seule une étude environnementale spécifique comprenant des investigations adaptées permettra de détecter une éventuelle contamination des sols et/ou des eaux souterraines.

Le Prestataire n'est solidaire d'aucun autre intervenant sauf si la solidarité est explicitement convenue dans le devis ; dans ce cas, la solidarité ne s'exerce que sur la durée de la mission.

Par référence à la norme NF P 94-500, il appartient au maître d'ouvrage, au maître d'œuvre ou à toute entreprise de faire réaliser impérativement par des ingénieries compétentes chacune des missions géotechniques (successivement G1, G2, G3 et G4 et les investigations associées) pour suivre toutes les étapes d'élaboration et d'exécution du projet. Si la mission d'investigations est commandée seule, elle est limitée à l'exécution matérielle de sondages et à l'établissement d'un compte rendu factuel sans interprétation et elle exclut toute activité d'étude ou de conseil. La mission de diagnostic géotechnique G5 engage le géotechnicien uniquement dans le cadre strict des objectifs ponctuels fixés et acceptés.

Si le Prestataire déclare être titulaire de la certification ISO 9001, le Client agit de telle sorte que le Prestataire puisse respecter les dispositions de son système qualité dans la réalisation de sa mission.

### 4. Plans et documents contractuels

Le Prestataire réalise la mission conformément à la réglementation en vigueur lors de son offre, sur la base des données communiquées par le Client. Le Client est seul responsable de l'exactitude de ces données. En cas d'absence de transmission ou d'erreur sur ces données, le Prestataire est exonéré de toute responsabilité.

### 5. Limites d'engagement sur les délais

Sauf indication contraire précise, les estimations de délais d'intervention et d'exécution données aux termes du devis ne sauraient engager le Prestataire. Sauf stipulation contraire, il ne sera pas appliqué de pénalités de retard et si tel devait être le cas elles seraient plafonnées à 5% de la commande. En toute hypothèse, la responsabilité du Prestataire est dérogée de plein droit en cas d'insuffisance des informations fournies par le Client ou si le Client n'a pas respecté ses obligations, en cas de force majeure ou d'événements imprévisibles (notamment la rencontre de sols inattendus, la survenance de circonstances naturelles exceptionnelles) et de manière générale en cas d'événement extérieur au Prestataire modifiant les conditions d'exécution des prestations objet de la commande ou les rendant impossibles.

Le Prestataire n'est pas responsable des délais de fabrication ou d'approvisionnement de fournitures lorsqu'elles font l'objet d'un contrat de négoce passé par le Client ou le Prestataire avec un autre Prestataire.

### 6. Formalités, autorisations et obligations d'information, accès, dégâts aux ouvrages et cultures

Toutes les démarches et formalités administratives ou autres, en particulier l'obtention de l'autorisation de pénétrer sur les lieux pour effectuer des prestations de la mission sont à la charge du Client. Le Client se charge d'une part d'obtenir et communiquer les autorisations requises pour l'accès du personnel et des matériels nécessaires au Prestataire en toute sécurité dans l'enceinte des propriétés privées ou sur le domaine public, d'autre part de fournir tous les documents relatifs aux dangers et aux risques cachés, notamment ceux liés aux réseaux, aux obstacles enterrés et à la pollution des sols et des nappes. Le Client s'engage à communiquer les règles pratiques que les intervenants doivent respecter en matière de santé, sécurité et respect de l'environnement : il assure en tant que de besoin la formation du personnel, notamment celui du Prestataire, entrant dans ces domaines, préalablement à l'exécution de la mission. Le Client sera tenu responsable de tout dommage corporel, matériel ou immatériel dû à une spécificité du site connue de lui et non clairement indiquée au Prestataire avant toutes interventions.

Sauf spécifications particulières, les travaux permettant l'accessibilité aux points de sondages ou d'essais et l'aménagement des plates-formes ou grutage nécessaires aux matériels utilisés sont à la charge du Client.

Les investigations peuvent entraîner d'inévitables dommages sur le site, en particulier sur la végétation, les cultures et les ouvrages existants, sans qu'il y ait négligence ou faute de la part de son exécutant. Les remises en état, réparations ou indemnités correspondantes sont à la charge du Client.

### 7. Implantation, nivellement des sondages

Au cas où l'implantation des sondages est imposée par le Client ou son conseil, le Prestataire est exonéré de toute responsabilité dans les événements consécutifs à ladite implantation. La mission ne comprend pas les implantations topographiques permettant de définir l'emprise des ouvrages et zones à étudier ni la mesure des coordonnées précises des points de sondages ou d'essais. Les éventuelles altitudes indiquées pour chaque sondage (qu'il s'agisse de cotes de références rattachées à un repère arbitraire ou de cotes NGF) ne sont données qu'à titre indicatif. Seules font foi les profondeurs mesurées depuis le sommet des sondages et comptées à partir du niveau du sol au moment de la réalisation des essais. Pour que ces altitudes soient garanties, il convient qu'elles soient relevées par un Géomètre Expert avant remodelage du terrain. Il en va de même pour l'implantation des sondages sur le terrain.

### 8. Hydrogéologie

Les niveaux d'eau indiqués dans le rapport correspondent uniquement aux niveaux relevés au droit des sondages exécutés et à un moment précis. En dépit de la qualité de l'étude les aléas suivants subsistent, notamment la variation des niveaux d'eau en relation avec la météo ou une modification de l'environnement des études. Seule une étude hydrogéologique spécifique permet de déterminer les amplitudes de variation de ces niveaux, les cotes de crue et les PHEC (Plus Hautes Eaux Connues).

### 9. Recommandations, aléas, écart entre prévision de l'étude et réalité en cours de travaux

Si, en l'absence de plans précis des ouvrages projetés, le Prestataire a été amené à faire une ou des hypothèses sur le projet, il appartient au Client de lui communiquer par écrit ses observations éventuelles sans quoi, il ne pourrait en aucun cas et pour quelque raison que ce soit lui être reproché d'avoir établi son étude dans ces conditions.

L'étude géotechnique s'appuie sur les renseignements reçus concernant le projet, sur un nombre limité de sondages et d'essais, et sur des profondeurs d'investigations limitées qui ne permettent pas de lever toutes les incertitudes inévitables à cette science naturelle. En dépit de la qualité de l'étude, des incertitudes subsistent du fait notamment du caractère ponctuel des investigations, de la variation d'épaisseur des remblais et/ou des différentes couches, de la présence de vestiges enterrés. Les conclusions géotechniques ne peuvent donc conduire à traiter à forfait le prix des fondations compte tenu d'une hétérogénéité, naturelle ou du fait de l'homme, toujours possible et des aléas d'exécution pouvant survenir lors de la découverte des terrains. Si un caractère évolutif particulier a été mis en lumière (notamment glissement, érosion, dissolution, remblais évolutifs, tourbe), l'application des recommandations du rapport nécessite une actualisation à chaque étape du projet notamment s'il s'écoule un laps de temps important avant l'étape suivante.

L'estimation des quantités des ouvrages géotechniques nécessite, une mission d'étude géotechnique de conception G2 (phase projet). Les éléments géotechniques non décelés par l'étude et mis en évidence lors de l'exécution (pouvant avoir une incidence sur les conclusions du rapport) et les incidents importants survenus au cours des travaux (notamment glissement, dommages aux avoisinants ou aux existants) doivent obligatoirement être portés à la connaissance du Prestataire ou signalés aux géotechniciens chargés des missions de suivi géotechnique d'exécution G3 et de supervision géotechnique d'exécution G4, afin que les conséquences sur la conception géotechnique et les conditions d'exécution soient analysées par un homme de l'art.

### 10. Rapport de mission, réception des travaux, fin de mission, délais de validation des documents par le client

A défaut de clauses spécifiques contractuelles, la remise du dernier document à fournir dans le cadre de la mission fixe le terme de la mission. La date de la fin de mission est celle de l'approbation par le Client du dernier document à fournir dans le cadre de la mission. L'approbation doit intervenir au plus tard deux semaines après sa remise au Client, et est considérée implicite en cas de silence. La fin de la mission donne lieu au paiement du solde de la mission.



### 11. Réserve de propriété, confidentialité, propriété des études, diagrammes

Les coupes de sondages, plans et documents établis par les soins du Prestataire dans le cadre de sa mission ne peuvent être utilisés, publiés ou reproduits par des tiers sans son autorisation. Le Client ne devient propriétaire des prestations réalisées par le Prestataire qu'après règlement intégral des sommes dues. Le Client ne peut pas les utiliser pour d'autres ouvrages sans accord écrit préalable du Prestataire. Le Client s'engage à maintenir confidentielle et à ne pas utiliser pour son propre compte ou celui de tiers toute information se rapportant au savoir-faire du Prestataire, qu'il soit breveté ou non, portée à sa connaissance au cours de la mission et qui n'est pas dans le domaine public, sauf accord préalable écrit du Prestataire. Si dans le cadre de sa mission, le Prestataire mettait au point une nouvelle technique, celle-ci serait sa propriété. Le Prestataire serait libre de déposer tout brevet s'y rapportant, le Client bénéficiant, dans ce cas, d'une licence non exclusive et non cessible, à titre gratuit et pour le seul ouvrage étudié.

### 12. Modifications du contenu de la mission en cours de réalisation

La nature des prestations et des moyens à mettre en œuvre, les prévisions des avancements et délais, ainsi que les prix sont déterminés en fonction des éléments communiqués par le client et ceux recueillis lors de l'établissement de l'offre. Des conditions imprévisibles par le Prestataire au moment de l'établissement de son offre touchant à la géologie, aux hypothèses de travail, au projet et à son environnement, à la législation et aux règlements, à des événements imprévus, survenant en cours de mission autorisent le Prestataire à proposer au Client un avenant avec notamment modification des prix et des délais. A défaut d'un accord écrit du Client dans un délai de deux semaines à compter de la réception de la lettre d'adaptation de la mission. Le Prestataire est en droit de suspendre immédiatement l'exécution de sa mission, les prestations réalisées à cette date étant rémunérées intégralement, et sans que le Client ne puisse faire état d'un préjudice. Dans l'hypothèse où le Prestataire est dans l'impossibilité de réaliser les prestations prévues pour une cause qui ne lui est pas imputable, le temps d'immobilisation de ses équipes est rémunéré par le client.

### 13. Modifications du projet après fin de mission, délai de validité du rapport

Le rapport constitue une synthèse de la mission définie par la commande. Le rapport et ses annexes forment un ensemble indissociable. Toute interprétation, reproduction partielle ou utilisation par un autre maître de l'ouvrage, un autre constructeur ou maître d'œuvre, ou pour un projet différent de celui objet de la mission, ne saurait engager la responsabilité du Prestataire et pourra entraîner des poursuites judiciaires. La responsabilité du Prestataire ne saurait être engagée en dehors du cadre de la mission objet du rapport. Toute modification apportée au projet et à son environnement ou tout élément nouveau mis à jour au cours des travaux et non détecté lors de la mission d'origine, nécessite une adaptation du rapport initial dans le cadre d'une nouvelle mission.

Le client doit faire actualiser le dernier rapport de mission en cas d'ouverture du chantier plus de 1 an après sa livraison. Il en est de même notamment en cas de travaux de terrassements, de démolition ou de réhabilitation du site (à la suite d'une contamination des terrains et/ou de la nappe) modifiant entre autres les qualités mécaniques, les dispositions constructives et/ou la répartition de tout ou partie des sols sur les emprises concernées par l'étude géotechnique.

### 14. conditions d'établissement des prix, variation dans les prix, conditions de paiement, acompte et provision, retenue de garantie

Les prix unitaires s'entendent hors taxes. Ils sont majorés de la T.V.A. au taux en vigueur le jour de la facturation. Ils sont établis aux conditions économiques en vigueur à la date d'établissement de l'offre. Ils sont fermes et définitifs pour une durée de trois mois. Au-delà, ils sont actualisés par application de l'indice "Sondages et Forages TP 04" pour les investigations in situ et en laboratoire, et par application de l'indice « SYNTEC » pour les prestations d'études, l'Indice de base étant celui du mois de l'établissement du devis.

Aucune retenue de garantie n'est appliquée sur le coût de la mission.

Dans le cas où le marché nécessite une intervention d'une durée supérieure à un mois, des factures mensuelles intermédiaires sont établies. Lors de la passation de la commande ou de la signature du contrat, le Prestataire peut exiger un acompte dont le montant est défini dans les conditions particulières et correspond à un pourcentage du total estimé des honoraires et frais correspondants à l'exécution du contrat. Le montant de cet acompte est déduit de la facture ou du décompte final. En cas de sous-traitance dans le cadre d'un ouvrage public, les factures du Prestataire sont réglées directement et intégralement par le maître d'ouvrage, conformément à la loi n°75-1334 du 31/12/1975.

Les paiements interviennent à réception de la facture et sans escompte. En l'absence de paiement au plus tard le jour suivant la date de règlement figurant sur la facture, il sera appliqué à compter dudit jour et de plein droit, un intérêt de retard égal au taux d'intérêt appliqué par la Banque Centrale Européenne à son opération de refinancement la plus récente majorée de 10 points de pourcentage. Cette pénalité de retard sera exigible sans qu'un rappel soit nécessaire à compter du jour suivant la date de règlement figurant sur la facture.

En sus de ces pénalités de retard, le Client sera redevable de plein droit des frais de recouvrement exposés ou d'une indemnité forfaitaire de 40 €.

Un désaccord quelconque ne saurait constituer un motif de non paiement des prestations de la mission réalisées antérieurement. La compensation est formellement exclue : le Client s'interdit de déduire le montant des préjudices qu'il allègue des honoraires dus.

### 15. Résiliation anticipée

Toute procédure de résiliation est obligatoirement précédée d'une tentative de conciliation. En cas de force majeure, cas fortuit ou de circonstances indépendantes du Prestataire, celui-ci a la faculté de résilier son contrat sous réserve d'en informer son Client par lettre recommandée avec accusé de réception. En toute hypothèse, en cas d'inexécution par l'une ou l'autre des parties de ses obligations, et 8 jours après la mise en demeure visant la présente clause résolutoire demeurée sans effet, le contrat peut être résilié de plein droit. La résiliation du contrat implique le paiement de l'ensemble des prestations régulièrement exécutées par le Prestataire au jour de la résiliation et en sus, d'une indemnité égale à 20 % des honoraires qui resteraient à percevoir si la mission avait été menée jusqu'à son terme.

### 16. Répartition des risques, responsabilités et assurances

Le Prestataire n'est pas tenu d'avertir son Client sur les risques encourus déjà connus ou ne pouvant être ignorés du Client compte tenu de sa compétence. Ainsi par exemple, l'attention du Client est attirée sur le fait que le béton armé est inévitablement fissuré, les revêtements appliqués sur ce matériau devant avoir une souplesse suffisante pour s'adapter sans dommage aux variations d'ouverture des fissures. Le devoir de conseil du Prestataire vis-à-vis du Client ne s'exerce que dans les domaines de compétence requis pour l'exécution de la mission spécifiquement confiée. Tout élément nouveau connu du Client après la fin de la mission doit être communiqué au Prestataire qui pourra, le cas échéant, proposer la réalisation d'une mission complémentaire. A défaut de communication des éléments nouveaux ou d'acceptation de la mission complémentaire, le Client en assumera toutes les conséquences. En aucun cas, le Prestataire ne sera tenu pour responsable des conséquences d'un non-respect de ses préconisations ou d'une modification de celles-ci par le Client pour quelque raison que ce soit. L'attention du Client est attirée sur le fait que toute estimation de quantités faite à partir de données obtenues par prélèvements ou essais ponctuels sur le site objet des prestations est entachée d'une incertitude fonction de la représentativité de ces données ponctuelles extrapolées à l'ensemble du site. Toutes les pénalités et indemnités qui sont prévues au contrat ou dans l'offre remise par le Prestataire ont la nature de dommages et intérêts forfaitaires, libératoires et exclusifs de toute autre sanction ou indemnisation.

#### Assurance décennale obligatoire

Le Prestataire bénéficie d'un contrat d'assurance au titre de la responsabilité décennale afférente aux ouvrages soumis à obligation d'assurance, conformément à l'article L241-1 du Code des assurances. Conformément aux usages et aux capacités du marché de l'assurance et de la réassurance, le contrat impose une obligation de déclaration préalable et d'adaptation de la garantie pour les ouvrages dont la valeur HT (travaux et honoraires compris) excède au jour de la déclaration d'ouverture de chantier un montant de 15 M€. Il est expressément convenu que le client a l'obligation d'informer le Prestataire d'un éventuel dépassement de ce seuil, et accepte, de fournir tous éléments d'information nécessaires à l'adaptation de la garantie. Le client prend également l'engagement, de souscrire à ses frais un Contrat Collectif de Responsabilité Décennale (CCRD), contrat dans lequel le Prestataire sera expressément mentionné parmi les bénéficiaires. Par ailleurs, les ouvrages de caractère exceptionnel, voir inusuels sont exclus du présent contrat et doivent faire l'objet d'une cotation particulière. Le prix fixé dans l'offre ayant été déterminé en fonction de conditions normales d'assurabilité de la mission, il sera réajusté, et le client s'engage à l'accepter, en cas d'éventuelle surcotisation qui serait demandée au Prestataire par rapport aux conditions de base de son contrat d'assurance. A défaut de respecter ces engagements, le client en supportera les conséquences financières (notamment en cas de défaut de garantie du Prestataire, qui n'aurait pu s'assurer dans de bonnes conditions, faute d'informations suffisantes). Le maître d'ouvrage est tenu d'informer le Prestataire de la DOC (déclaration d'ouverture de chantier).

#### Ouvrages non soumis à l'obligation d'assurance

Les ouvrages dont la valeur HT (travaux et honoraires compris) excède un montant de 15 M€ HT doivent faire l'objet d'une déclaration auprès du Prestataire qui en référera à son assureur pour détermination des conditions d'assurance. Les limitations relatives au montant des chantiers auxquels le Prestataire participe ne sont pas applicables aux missions portant sur des ouvrages d'infrastructure linéaire, c'est-à-dire routes, voies ferrées, tramway, etc. En revanche, elles demeurent applicables lorsque sur le tracé linéaire, la/les mission(s) de l'assuré porte(nt) sur des ouvrages précis tels que ponts, viaducs, échangeurs, tunnels, tranchées couvertes... En tout état de cause, il appartiendra au client de prendre en charge toute éventuelle surcotisation qui serait demandée au prestataire par rapport aux conditions de base de son contrat d'assurance. Toutes les conséquences financières d'une déclaration insuffisante quant au coût de l'ouvrage seront supportées par le client et le maître d'ouvrage.

Le Prestataire assume les responsabilités qu'il engage par l'exécution de sa mission telle que décrite au présent contrat. A ce titre, il est responsable de ses prestations dont la défectuosité lui est imputable. Le Prestataire sera garanti en totalité par le Client contre les conséquences de toute recherche en responsabilité dont il serait l'objet du fait de ses prestations, de la part de tiers au présent contrat, le client ne garantissant cependant le Prestataire qu'au delà du montant de responsabilité visé ci-dessous pour le cas des prestations défectueuses. La responsabilité globale et cumulée du Prestataire au titre ou à l'occasion de l'exécution du contrat sera limitée à trois fois le montant de ses honoraires sans pour autant excéder les garanties délivrées par son assureur, et ce pour les dommages de quelque nature que ce soit et quel qu'en soit le fondement juridique. Il est expressément convenu que le Prestataire ne sera pas responsable des dommages matériels consécutifs ou non à un dommage matériel tels que, notamment, la perte d'exploitation, la perte de production, le manque à gagner, la perte de profit, la perte de contrat, la perte d'image, l'immobilisation de personnel ou d'équipements.

### 17. Cessibilité de contrat

Le Client reste redevable du paiement de la facture sans pouvoir opposer à quelque titre que ce soit la cession du contrat, la réalisation pour le compte d'autrui, l'existence d'une promesse de porte-fort ou encore l'existence d'une stipulation pour autrui.

### 18. Litiges

En cas de litige pouvant survenir dans l'application du contrat, seul le droit français est applicable. Seules les juridictions du ressort du siège social du Prestataire sont compétentes, même en cas de demande incidente ou d'appel en garantie ou de pluralité de défendeurs.

## Enchaînement des missions d'ingénierie géotechnique

(Extraits de la norme NF P 94-500 du 30 novembre 2013 – Chapitre 4.2)

Le Maître d'Ouvrage doit associer l'ingénierie géotechnique au même titre que les autres ingénieries à la Maîtrise d'Œuvre et ce, à toutes les étapes successives de conception, puis de réalisation de l'ouvrage. Le Maître d'Ouvrage, ou son mandataire, doit veiller à la synchronisation des missions d'ingénierie géotechnique avec les phases effectives à la Maîtrise d'Œuvre du projet.

L'enchaînement et la définition synthétique des missions d'ingénierie géotechnique sont donnés dans les tableaux 1 et 2. Deux ingénieries géotechniques différentes doivent intervenir : la première pour le compte du Maître d'Ouvrage ou de son mandataire lors des étapes 1 à 3, la seconde pour le compte de l'entreprise lors de l'étape 3.

Enchaînement des missions G1 à G4	Phases de la maîtrise d'œuvre	Mission d'ingénierie géotechnique (GN) et Phase de la mission		Objectifs à atteindre pour les ouvrages géotechniques	Niveau de management des risques géotechniques attendu	Prestations d'investigations géotechniques à réaliser
Étape 1 : Etude géotechnique préalable (G1)		Etude géotechnique préalable (G1) <b>Phase Etude de Site (ES)</b>		Spécificités géotechniques du site	Première identification des risques présentés par le site	Fonction des données existantes et de la complexité géotechnique
	Etude préliminaire, Esquisse, APS	Etudes géotechnique préalable (G1) <b>Phase Principes Généraux de Construction (PGC)</b>		Première adaptation des futurs ouvrages aux spécificités du site	Première identification des risques pour les futurs ouvrages	Fonctions des données existantes et de la complexité géotechnique
Étape 2 : Etude géotechnique de conception (G2)	APD/AVP	Etude géotechnique de conception (G2) <b>Phase Avant-projet (AVP)</b>		Définition et comparaison des solutions envisageables pour le projet	Mesures préventives pour la réduction des risques identifiés, mesures correctives pour les risques résiduels avec détection au plus tôt de leur survenance	Fonction du site et de la complexité du projet ( <i>choix constructifs</i> )
	PRO	Etudes géotechniques de conception (G2) <b>Phase Projet (PRO)</b>		Conception et justifications du projet		Fonction du site et de la complexité du projet ( <i>choix constructifs</i> )
	DCE/ACT	Etude géotechnique de conception (G2) <b>Phase DCE/ACT</b>		Consultation sur le projet de base/choix de l'entreprise et mise au point du contrat de travaux		
Étape 3 : Etudes géotechniques de réalisation (G3/G4)		A la charge de l'entreprise	A la charge du maître d'ouvrage			
	EXE/VISA	Etude de suivi géotechniques d'exécution (G3) Phase Etude (en interaction avec la phase suivi)	<b>Supervision géotechnique d'exécution (G4)</b> <b>Phase Supervision de l'étude géotechnique d'exécution</b> (en interaction avec la phase supervision du suivi)	Etude d'exécution conforme aux exigences du projet, avec maîtrise de la qualité, du délai et du coût	Identification des risques résiduels, mesures correctives, contrôle du management des risques résiduels ( <i>réalité des actions, vigilance, mémorisation, capitalisation des retours d'expérience</i> )	Fonction des méthodes de construction et des adaptations proposées si des risques identifiés surviennent
	DET/AOR	Etude et suivi géotechniques d'exécutions (G3) Phase Suivi (en interaction avec la Phase Etude)	<b>Supervision géotechnique d'exécution (G4)</b> <b>Phase Supervision du suivi géotechnique d'exécution</b> (en interaction avec la phase Supervision de l'étude)	Exécution des travaux en toute sécurité et en conformité avec les attentes du maître d'ouvrage		Fonction du contexte géotechnique observé et du comportement de l'ouvrage et des avoisinants en cours de travaux
A toute étape d'un projet ou sur un ouvrage existant	Diagnostic	Diagnostic géotechnique (G5)		Influence d'un élément géotechnique spécifique sur le projet ou sur l'ouvrage existant	Influence de cet élément géotechnique sur les risques géotechniques identifiés	Fonction de l'élément géotechnique étudié

## Tableau 2 - Classification des missions d'ingénierie géotechnique

L'enchaînement des missions d'ingénierie géotechnique (étapes 1 à 3) doit suivre les étapes de conception et de réalisation de tout projet pour contribuer à la maîtrise des risques géotechniques. Le maître d'ouvrage ou son mandataire doit faire réaliser successivement chacune de ces missions par une ingénierie géotechnique. Chaque mission s'appuie sur des données géotechniques adaptées issues d'investigations géotechniques appropriées.

### **ETAPE 1 : ETUDE GEOTECHNIQUE PREALABLE (G1)**

Cette mission exclut toute approche des quantités, délais et coûts d'exécution des ouvrages géotechniques qui entre dans le cadre de la mission d'étude géotechnique de conception (étape 2). Elle est à la charge du maître d'ouvrage ou son mandataire. Elle comprend deux phases:

#### Phase Étude de Site (ES)

Elle est réalisée en amont d'une étude préliminaire, d'esquisse ou d'APS pour une première identification des risques géotechniques d'un site. - Faire une enquête documentaire sur le cadre géotechnique du site et l'existence d'avoisinants avec visite du site et des alentours.

- Définir si besoin un programme d'investigations géotechniques spécifique, le réaliser ou en assurer le suivi technique, en exploiter les résultats.
- Fournir un rapport donnant pour le site étudié un modèle géologique préliminaire, les principales caractéristiques géotechniques et une première identification des risques géotechniques majeurs.

#### Phase Principes Généraux de Construction (PGC)

Elle est réalisée au stade d'une étude préliminaire, d'esquisse ou d'APS pour réduire les conséquences des risques géotechniques majeurs identifiés. Elle s'appuie obligatoirement sur des données géotechniques adaptées.

- Définir si besoin un programme d'investigations géotechniques spécifique, le réaliser ou en assurer le suivi technique, en exploiter les résultats.
- Fournir un rapport de synthèse des données géotechniques à ce stade d'étude (première approche de la ZIG, horizons porteurs potentiels, ainsi que certains principes généraux de construction envisageables (notamment fondations, terrassements, ouvrages enterrés, améliorations de sols).

### **ETAPE 2 : ETUDE GEOTECHNIQUE DE CONCEPTION (G2)**

Cette mission permet l'élaboration du projet des ouvrages géotechniques et réduit les conséquences des risques géotechniques importants identifiés. Elle est à la charge du maître d'ouvrage ou son mandataire et est réalisée en collaboration avec la maîtrise d'œuvre ou intégrée à cette dernière. Elle comprend trois phases:

#### Phase Avant-projet (AVP)

Elle est réalisée au stade de l'avant-projet de la maîtrise d'œuvre et s'appuie obligatoirement sur des données géotechniques adaptées.

- Définir si besoin un programme d'investigations géotechniques spécifique, le réaliser ou en assurer le suivi technique, en exploiter les résultats.
- Fournir un rapport donnant les hypothèses géotechniques à prendre en compte au stade de l'avant-projet, les principes de construction envisageables (terrassements, soutènements, pentes et talus, fondations, assises des dallages et voiries, améliorations de sols, dispositions générales vis-à-vis des nappes et des avoisinants), une ébauche dimensionnelle par type d'ouvrage géotechnique et la pertinence d'application de la méthode observationnelle pour une meilleure maîtrise des risques géotechniques.

#### Phase Projet (PRO)

Elle est réalisée au stade du projet de la maîtrise d'œuvre et s'appuie obligatoirement sur des données géotechniques adaptées suffisamment représentatives pour le site. - Définir si besoin un programme d'investigations géotechniques spécifique, le réaliser ou en assurer le suivi technique, en exploiter les résultats.

- Fournir un dossier de synthèse des hypothèses géotechniques à prendre en compte au stade du projet (valeurs caractéristiques des paramètres géotechniques en particulier), des notes techniques donnant les choix constructifs des ouvrages géotechniques (terrassements, soutènements, pentes et talus, fondations, assises des dallages et voiries, améliorations de sols, dispositions vis-à-vis des nappes et des avoisinants), des notes de calcul de dimensionnement, un avis sur les valeurs seuils et une approche des quantités.

#### Phase DCE / ACT

Elle est réalisée pour finaliser le Dossier de Consultation des Entreprises et assister le maître d'ouvrage pour l'établissement des Contrats de Travaux avec le ou les entrepreneurs retenus pour les ouvrages géotechniques.

- Établir ou participer à la rédaction des documents techniques nécessaires et suffisants à la consultation des entreprises pour leurs études de réalisation des ouvrages géotechniques (dossier de la phase Projet avec plans, notices techniques, cahier des charges particulières, cadre de bordereau des prix et d'estimatif, planning prévisionnel).
- Assister éventuellement le maître d'ouvrage pour la sélection des entreprises, analyser les offres techniques, participé à la finalisation des pièces techniques des contrats de travaux.

### **ETAPE 3 : ETUDES GEOTECHNIQUES DE REALISATION (G3 et G 4, distinctes et simultanées) ETUDE ET SUIVI GEOTECHNIQUES D'EXECUTION (G3)**

Cette mission permet de réduire les risques géotechniques résiduels par la mise en œuvre à temps de mesures correctives d'adaptation ou d'optimisation. Elle est confiée à l'entrepreneur sauf disposition contractuelle contraire, sur la base de la phase G2 DCE/ACT. Elle comprend deux phases interactives:

#### Phase Étude

- Définir si besoin un programme d'investigations géotechniques spécifique, le réaliser ou en assurer le suivi technique, en exploiter les résultats.
- Étudier dans le détail les ouvrages géotechniques: notamment établissement d'une note d'hypothèses géotechniques sur la base des données fournies par le contrat de travaux ainsi que des résultats des éventuelles investigations complémentaires, définition et dimensionnement (calculs justificatifs) des ouvrages géotechniques, méthodes et conditions d'exécution (phasages généraux, suivis, auscultations et contrôles à prévoir, valeurs seuils, dispositions constructives complémentaires éventuelles).
- Élaborer le dossier géotechnique d'exécution des ouvrages géotechniques provisoires et définitifs: plans d'exécution, de phasage et de suivi.

#### Phase Suivi

- Suivre en continu les auscultations et l'exécution des ouvrages géotechniques, appliquer si nécessaire des dispositions constructives prédéfinies en phase Étude.
- Vérifier les données géotechniques par relevés lors des travaux et par un programme d'investigations géotechniques complémentaire si nécessaire (le réaliser ou en assurer le suivi technique, en exploiter les résultats).
- Établir la prestation géotechnique du dossier des ouvrages exécutés (DOE) et fournir les documents nécessaires à l'établissement du dossier d'interventions ultérieures sur l'ouvrage (DIUO)

### **SUPERVISION GEOTECHNIQUE D'EXECUTION (G4)**

Cette mission permet de vérifier la conformité des hypothèses géotechniques prises en compte dans la mission d'étude et suivi géotechniques d'exécution. Elle est à la charge du maître d'ouvrage ou son mandataire et est réalisée en collaboration avec la maîtrise d'œuvre ou intégrée à cette dernière. Elle comprend deux phases interactives:

#### Phase Supervision de l'étude d'exécution

- Donner un avis sur la pertinence des hypothèses géotechniques de l'étude géotechnique d'exécution, des dimensionnements et méthodes d'exécution, des adaptations ou optimisations des ouvrages géotechniques proposées par l'entrepreneur, du plan de contrôle, du programme d'auscultation et des valeurs seuils.

#### Phase Supervision du suivi d'exécution

- Par interventions ponctuelles sur le chantier, donner un avis sur la pertinence du contexte géotechnique tel qu'observé par l'entrepreneur (G3), du comportement tel qu'observé par l'entrepreneur de l'ouvrage et des avoisinants concernés (G3), de l'adaptation ou de l'optimisation de l'ouvrage géotechnique proposée par l'entrepreneur (G3).
- Donner un avis sur la prestation géotechnique du DOE et sur les documents fournis pour le DIUO.

### **DIAGNOSTIC GEOTECHNIQUE (G5)**

Pendant le déroulement d'un projet ou au cours de la vie d'un ouvrage, il peut être nécessaire de procéder, de façon strictement limitative, à l'étude d'un ou plusieurs éléments géotechniques spécifiques, dans le cadre d'une mission ponctuelle. Ce diagnostic géotechnique précise l'influence de cet ou ces éléments géotechniques sur les risques géotechniques identifiés ainsi que leurs conséquences possibles pour le projet ou l'ouvrage existant.

- Définir, après enquête documentaire, un programme d'investigations géotechniques spécifique, le réaliser ou en assurer le suivi technique, en exploiter les résultats.
- Étudier un ou plusieurs éléments géotechniques spécifiques (par exemple soutènement, causes géotechniques d'un désordre) dans le cadre de ce diagnostic, mais sans aucune implication dans la globalité du projet ou dans l'étude de l'état général de l'ouvrage existant.
- Si ce diagnostic conduit à modifier une partie du projet ou à réaliser des travaux sur l'ouvrage existant, des études géotechniques de conception et/ou d'exécution ainsi qu'un suivi et une supervision géotechniques seront réalisés ultérieurement, conformément à l'enchaînement des missions d'ingénierie géotechnique (étape 2 et/ou 3).

## ANNEXE 2 – DIAGNOSTIC DE POLLUTION DES SOLS (GEOREM, 2021)



# RAPPORT

---

## SECHE DEVELOPPEMENT

**Projet de construction d'une chaufferie CSR  
Parcelle cadastrale ZR 401  
Lieu-dit « Les Becheries »  
RETIERS (35)**

**Diagnostic de pollution des sols  
(Mission normalisée AFNOR – DIAG A200 / A260 /  
A270)**

---

Document	Version - Indice	Rédacteur	Date
E2021-371	V1 - A	A. METIVIER	30 septembre 2021

---

# Sommaire

---

<b>1.</b>	<b>INTRODUCTION.....</b>	<b>3</b>
<b>2.</b>	<b>RESUME NON TECHNIQUE.....</b>	<b>4</b>
<b>3.</b>	<b>GLOSSAIRE TECHNIQUE.....</b>	<b>5</b>
<b>4.</b>	<b>LOCALISATION GEOGRAPHIQUE DU SITE.....</b>	<b>6</b>
<b>5.</b>	<b>LE SITE ET SON ENVIRONNEMENT.....</b>	<b>8</b>
5.1.	Description du site.....	8
5.2.	Contexte géologique et hydrogéologique.....	8
5.2.1.	Géologie locale.....	8
5.2.2.	Hydrogéologie locale.....	8
5.3.	Potentiel radon.....	12
<b>6.</b>	<b>INVESTIGATIONS DE TERRAIN.....</b>	<b>14</b>
6.1.	Techniques d'investigation.....	14
6.2.	Plan d'implantation des sondages.....	14
6.3.	Prélèvements des sols - Conditionnement.....	16
<b>7.</b>	<b>ANALYSES EN LABORATOIRE.....</b>	<b>17</b>
<b>8.</b>	<b>RESULTATS DU DIAGNOSTIC.....</b>	<b>18</b>
8.1.	Géologie - hydrogéologie.....	18
8.2.	Observations organoleptiques in situ.....	18
8.3.	Mesures gazeuses in situ par PID.....	18
8.4.	Résultats des analyses de sols en laboratoire.....	18
8.4.1.	Valeurs de référence.....	18
8.4.1.1.	Composés organiques.....	18
8.4.1.2.	Eléments traces métalliques (ETM).....	19
8.4.2.	Valeurs réglementaires pour l'évacuation de sols en filière de stockage.....	20
8.4.3.	Résultats et interprétations.....	22
8.4.3.1.	Hydrocarbures totaux en C10-C40.....	22
8.4.3.2.	Hydrocarbures aromatiques polycycliques (HAP).....	22
8.4.3.3.	Composés aromatiques volatils (CAV).....	22
8.4.3.4.	Polychlorobiphényles (PCB).....	22
8.4.3.5.	Métaux lourds et métalloïdes.....	22
8.4.3.6.	Comparaison des résultats avec les critères d'acceptation en ISDI.....	23
<b>9.</b>	<b>CONCLUSIONS – RECOMMANDATIONS.....</b>	<b>30</b>
9.1.	Synthèse du diagnostic de pollution.....	30
9.2.	Recommandations.....	30
<b>Annexe 1</b>	Coupes des sondages	
<b>Annexe 2</b>	Bulletins d'analyses du laboratoire	
<b>Annexe 3</b>	Documentation photographique	

# 1. INTRODUCTION

---

Ce rapport présente les résultats du diagnostic de pollution des sols, effectué le 08 septembre 2021 par GEOREM pour le compte de la société SECHE DEVELOPPEMENT, au droit de l'emprise foncière de son futur projet de construction d'une chaufferie CSR, sur la commune de Retiers (35).

Cette étude a été effectuée simultanément avec une étude géotechnique menée par la société FONDOUEST.

Les objectifs du diagnostic étaient les suivants :

- Vérifier la qualité physico-chimique des sols au droit du futur projet.
- Vérifier la compatibilité des futurs déblais (Voiries, terrassements généraux, etc.) évacués lors des travaux avec une installation de stockage de déchets inertes (ISDI), conformément à l'arrêté ministériel du 12 décembre 2014,
- Vérifier les possibilités de réemplois des terres excavées.

Ce diagnostic a été réalisé sur la base :

- De la méthodologie nationale sur les diagnostics de pollution (Guide méthodologique du MEEM – Avril 2017),
- De la norme AFNOR NF X 31-620 « Qualité du sol – Prestations de service relatives aux sites et sols pollués », pour le domaine A « Etudes, assistance et contrôle » de décembre 2018,
- Des normes analytiques en vigueur pour les analyses en laboratoire,
- Des informations techniques transmises par FONDOUEST Bretagne dans le cadre de la mission géotechnique proposée,
- Des éléments transmis par le maître d'ouvrage (Cahier des charges).

## 2. RESUME NON TECHNIQUE

<b>Client</b>	SECHE DEVELOPPEMENT
<b>Site d'intervention</b>	Parcelle ZR 401 – Lieu-dit « Les Becheries » – 35 240 RETIERS (35)
<b>Intitulé de la mission</b>	Diagnostic de pollution des sols
<b>Date de réalisation</b>	08 septembre 2021
<b>Code de la mission selon la norme NF X31-620</b>	DIAG A200 – A260 – A270
<b>Sous-traitance</b>	Laboratoires WESSLING (Analyses)
<b>Contexte de la mission</b>	Acquisition du site et construction d'une chaufferie CSR
<b>Usages actuels du site</b>	Terrain agricole
<b>Investigations de terrain</b>	Septembre 2021 : 10 fouilles de 1,2 à 1,6 m de profondeur
<b>Constats / Interprétations des résultats</b>	<p>Aucune pollution n'est constatée sur le site au droit des zones investiguées, vis-à-vis des polluants organiques et métalliques analysés.</p> <p>Seuls les sulfates présentent une teneur anormale sur les lixiviats de l'échantillon RP4 (0 – 0.8 m), constitué de terre végétale.</p> <p>Sur la base de l'arrêté ministériel du 12 décembre 2014, tous les échantillons ayant subi les tests d'acceptation en ISDI sont compatibles avec cette filière.</p> <p>On notera que l'échantillon RP4 (0 – 0.8 m), implanté à l'extrémité Nord-Ouest de la parcelle, reste compatible avec une admission en ISDI compte tenu du bon résultat sur la fraction soluble (&lt; 1000 mg/kg-MS).</p> <p>Il est important toutefois de signaler que la terre végétale est normalement interdite en ISDI car c'est un matériau noble et valorisable. En l'état, les teneurs en sulfates ne sont pas problématiques sur le plan sanitaire et la terre végétale concernée peut donc être conservée et utilisée sur le site.</p>
<b>Recommandations</b>	Sur la base des résultats du présent diagnostic, nous ne préconisons aucune investigation complémentaire ni aucune action corrective.



## 3. GLOSSAIRE TECHNIQUE

---

ARR : Analyse des Risques Résiduels  
ARS : Agence Régionale de Santé  
AOX : Composés Organo-halogénés Adsorbables  
BASOL : Base de données sur les sites et sols pollués ou potentiellement pollués appelant une action des pouvoirs publics, à titre préventif ou curatif  
BASIAS : Base de données sur les anciens sites industriels et activités de services  
BRGM : Bureau de Recherches Géologiques et Minières  
BTEX : Benzène, Toluène, Ethylbenzène, Xylènes  
CIRC : Centre International de Recherche sur le Cancer  
CAV : Composés Aromatiques Volatils  
CN : Cyanures  
COFRAC : Comité Français d'Accréditation  
COHV : Composés Organo-Halogénés Volatils  
COT : Carbone Organique Total  
DBO : Demande Biologique en Oxygène  
DCO : Demande Chimique en Oxygène  
DJA : Dose Journalière Admissible  
DJE : Dose Journalière d'Exposition  
DREAL : Direction Régionale de l'Environnement, de l'Aménagement et du Logement  
EQRS : Evaluation Quantitative des Risques Sanitaires  
ERU : Excès de Risques Unitaires  
ETM : Eléments Traces Métalliques (métaux lourds et métalloïdes)  
FNADE : Fédération Nationale des Activités de la Dépollution et de l'Environnement  
FOD : fioul Domestique  
GO : Gazole  
HAP : Hydrocarbures Aromatiques Polycycliques  
HCT : Hydrocarbures Totaux  
IEM : Interprétation de l'Etat des Milieux  
IGN : Institut Géographique National  
INERIS : Institut National de l'Environnement Industriel et des Risques  
IR : Indice de Risque  
ISDI : Installation de stockage de déchets inertes (classe 3)  
ISDD : Installation de stockage de déchets dangereux (classe 1)  
ISDND : Installation de stockage de déchets non dangereux (classe 2)  
LD : Limite de Détection  
LQI : Limite de Quantification Inférieure  
MS : Matière Sèche  
MEEM : Ministère de l'Environnement, de l'Energie et de la Mer (2012-2017)  
MTES : Ministère de la Transition Ecologique et Solidaire  
OMS : Organisation Mondiale de la Santé  
PCB : Polychlorobiphényles  
SCA : Supercarburant  
SIS : Secteur d'Information des Sols  
SP95 / SP98 : Supercarburant sans plomb 95 / 98  
VTR : Valeur Toxique de Référence

## 4. LOCALISATION GEOGRAPHIQUE DU SITE

Le site est implanté au sein de la ZA de Fromy, au lieu-dit « La Becherie », au Sud-Ouest du bourg de Retiers. Il occupe la parcelle cadastrale ZR 401.

[Le plan cadastral est présenté en page suivante.](#)

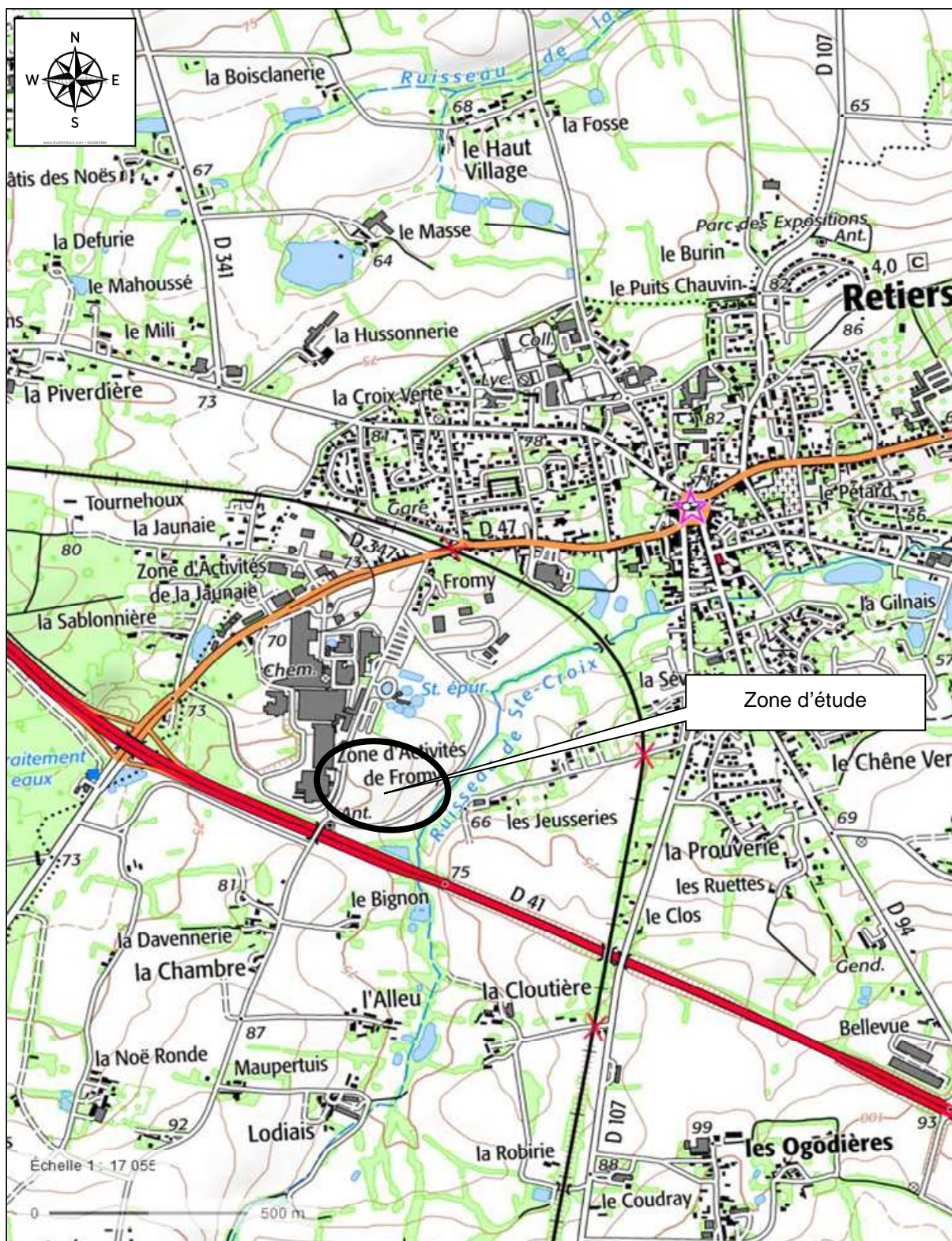

Extrait de la carte IGN n° 1319 SB - La Guerche-de-Bretagne / Retiers (depuis le 1/25 000)

Figure 1

CARTE IGN

Source : IGN

Département : ILLE ET VILAINE	DIRECTION GÉNÉRALE DES FINANCES PUBLIQUES	Le plan visualisé sur cet extrait est géré par le centre des impôts foncier suivant : Rennes (Pole Topographie et Gestion Cadastrale) Accueil 2, boulevard Magenta 35023 35023 RENNES Cedex 9 tél. 02.99.29.37.55 -fax 02.99.29.37.85 ptgc.350.rennes@dgfip.finances.gouv.fr
Commune : RETIERS	----- PLAN DE SITUATION -----	
Section : ZR Feuille : 000 ZR 01	<b>Figure 2</b>	Cet extrait de plan vous est délivré par :
Échelle d'origine : 1/2000 Échelle d'édition : 1/2500		cadastre.gouv.fr
Date d'édition : 29/09/2021 (fuseau horaire de Paris)		
Coordonnées en projection : RGF93CC48 ©2017 Ministère de l'Action et des Comptes publics		

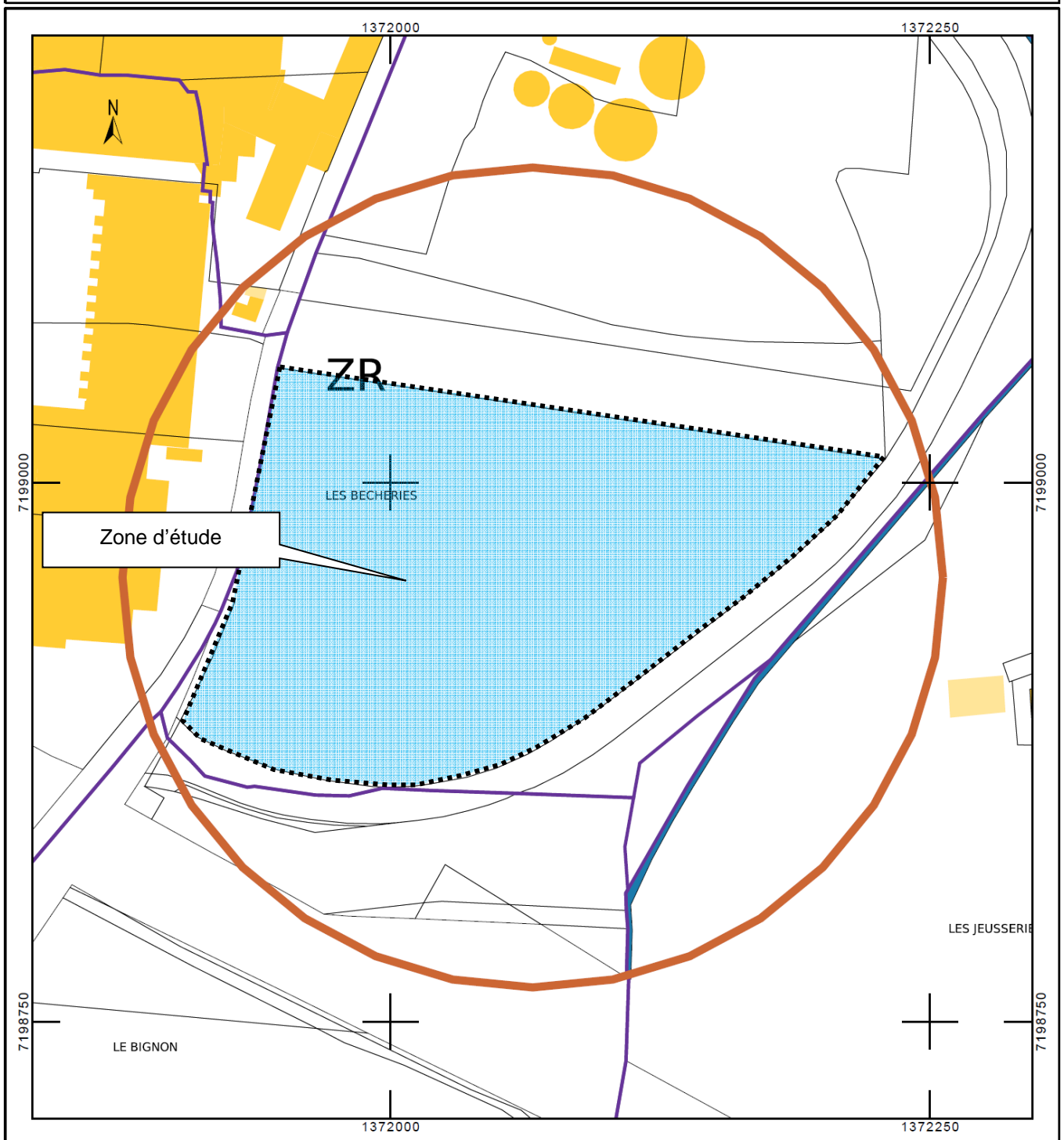

## 5. LE SITE ET SON ENVIRONNEMENT

---

### 5.1. Description du site

---

Au 08 septembre 2021, la parcelle ZR 401, d'une superficie totale de 39 280 m<sup>2</sup> était un terrain agricole cultivé.

Sur le plan topographique, la parcelle accuse une pente globale vers l'Est de l'ordre de 4 % avec un passage de 76 m NGF à 65 m NGF. Elle est implantée sur le flanc Ouest du vallon du ruisseau de Sainte-Croix qui s'écoule à l'Est de la parcelle.

L'environnement immédiat du site est constitué par :

- Au Nord : un terrain agricole puis la STEP de la laiterie LACTALIS,
- A l'Ouest : une rue desservant la laiterie puis la laiterie LACTALIS,
- A l'Est : une rue puis le ruisseau de Sainte-Croix et de nouveau des terres agricoles ainsi que deux fermes,
- Au Sud : une rue, la départementale 173 puis des terres agricoles.

[Une photographie aérienne récente est présentée en page 11.](#)

[Un reportage photographique de l'intervention est présenté en annexe 3.](#)

### 5.2. Contexte géologique et hydrogéologique

---

#### 5.2.1. Géologie locale

---

D'après la carte géologique de La Guerche-de-Bretagne au 1/50 000, le site repose majoritairement sur une formation du Protérozoïque supérieur au Paléozoïque inférieur (Briovérien) composée dans sa partie supérieure par des argilites-siltites et wackes tendres (Bsa). La frange Sud reposerait sur la partie inférieure de cette formation, composée de siltites à lamines et niveaux gréseux (bCS). Enfin, l'Extrémité Nord-Est de la parcelle serait recouverte d'alluvions récentes liées au ruisseau de Sainte-Croix (Fz). Ces mêmes alluvions viennent en recouvrement des argilites-siltites et wackes tendres.

[Un extrait de la carte géologique est présenté en page 12.](#)

#### 5.2.2. Hydrogéologie locale

---

Localement, trois types d'aquifères existent, à savoir :

- **Nappe superficielle alluviale du ruisseau de Sainte-Croix**

Cette nappe superficielle peu développée existe probablement au sein des alluvions de du ruisseau de Sainte-Croix, au Nord-Est du site. Cette dernière est intimement liée au ruisseau.

- **Bassin tertiaire de la Forêt du Theil-de-Bretagne**

Ce bassin de la forêt du Theil est constitué de sables d'âge pliocène « piégés » dans un fossé d'effondrement. Sa forme est elliptique avec un grand axe de 3,4 km de long orienté NE-SW et une largeur qui varie de 500 à 1 500 m. Il est subdivisé en profondeur par des hauts-fonds de socle, qui délimitent plusieurs cuvettes élémentaires de profondeurs et de dimensions variables :

- Au Nord-Est, 34 m,

- Au centre, 70 m (2/3 de la superficie),
- Au Sud-Ouest, 40 m.

Les différentes études réalisées sur ce site ont permis de déterminer les caractéristiques principales de cet aquifère de nappe libre :  $T = 8$  à  $11 \cdot 10^{-2}$  m<sup>2</sup>/s ; coefficient d'emménagement : 10 à  $15 \cdot 10^{-2}$ .

Les ressources ont été estimées à 1 300 000 m<sup>3</sup>/an mais avec un apport conséquent par effet de drainage du milieu encaissant de socle (jusqu'à 50 % de ce volume). La nappe est exploitée par le Syndicat Intercommunal des Eaux de la Forêt du Theil (S.I.E.F.T.), qui prélève de l'ordre de 1 100 000 m<sup>3</sup>/an et possède deux forages de 70 m de profondeur au centre de la cuvette centrale. Il est également exploité par la laiterie LACTALIS qui a un ouvrage au Nord-Est du bassin exploitant de l'ordre de 300 000 m<sup>3</sup>/an.

Des piézomètres et des forages de contrôle ou de prélèvement de la nappe existent sur le site LACTALIS. Ces derniers font état de niveaux piézométriques statiques variant de 51 à 60 m NGF, soit à environ 16 à 25 m sous le niveau topographique de la limite Ouest de la parcelle d'étude.

L'eau extraite est de bonne qualité : peu de nitrates, douce, légèrement acide. Le fer et le manganèse ainsi que l'aluminium y sont présents en excès, ce qui nécessite un traitement de relèvement de pH.

En profondeur, la roche est aquifère uniquement grâce à la fracturation qui constitue des zones ou couloirs fracturés de dimension suffisamment importante pour « drainer » une zone assez vaste, ou les altérites (ou encore les formations superficielles sus-jacentes), et permettre des débits intéressants pour l'eau potable. Les débits issus des captages présents sur la carte de Laval restent néanmoins faibles. Dans ces niveaux devenant progressivement semi-captifs le milieu est réducteur et la présence de bactéries dénitrifiantes entraîne un phénomène de dénitrification naturelle (mais aussi la présence de fer, voire de manganèse, dissous).

#### ▪ Formations anté-secondaire du socle

Ces formations rocheuses sont affectées par des faisceaux de fractures multidimensionnelles et multidirectionnelles. Ce sont ces fractures, plus ou moins ouvertes et étendues, relayées par tout un réseau de fissures et le plus souvent accompagnées de niveaux altérés, qui constituent le réservoir type des aquifères armoricains de socle, toujours d'extension limitée, autour d'un ou plusieurs axes de fracturation principaux.

La recharge en eau est assurée annuellement par l'infiltration, à la surface du sol qui le surplombe directement, d'un pourcentage de l'eau de pluie ; pourcentage très variable d'un secteur à l'autre, évoluant de 0,2 à 15 % de la pluie, en fonction de la pente, de l'occupation du sol, de la nature des terrains, etc. L'aire d'alimentation est de l'ordre de quelques dizaines à quelques centaines d'hectares, et peut être indépendante du bassin-versant topographique.

La vitesse de déplacement de l'eau dans la nappe varie en fonction de sa pente, de la perméabilité des terrains traversés, de la taille des fissures et du nombre d'obstacles rencontrés par le filet d'eau. Globalement, les vitesses sont relativement lentes, et le temps nécessaire au renouvellement du volume d'eau contenu dans un aquifère donné, reste long (de l'ordre de 10 à 30 ans) selon la quantité d'eau de pluie qui s'infiltré et rejoint la nappe. Il s'agit, bien entendu, de « valeurs moyennes » ; dans la réalité, l'eau infiltrée dans le sous-sol tout près de l'exutoire peut s'y retrouver relativement vite.

Ces nappes « profondes », alimentées par drainance depuis les niveaux sus-jacents, ne peuvent pas être considérées comme captives au sens strict du terme puisqu'elles ne sont pas recouvertes d'un niveau imperméable, mais par des altérites ou formations hétérogènes plus ou moins perméables. Ce caractère semi-captif confère par contre une faible vulnérabilité à ces nappes souvent d'excellente qualité (en général, seul le fer et le manganèse sont en excès) et tout à fait intéressantes pour l'alimentation en eau. Si ces niveaux « profonds » peuvent sembler moins vulnérables aux sécheresses, leur exploitation doit être raisonnée et tenir compte du fait que ces aquifères sont en général très limités dans l'espace.

L'exploitation de ces niveaux plus profonds a débuté autour des années 1970-80 avec l'avènement du marteau fond de trou, de la photo-interprétation et de la géophysique de subsurface (méthodes électriques et électromagnétiques) permettant le repérage de linéaments pouvant correspondre à des fractures. Les forages d'exploitation de cet aquifère ont localement une profondeur de 50 à 70 m, pour des débits moyens de l'ordre de 10 m<sup>3</sup>/h.

**Le bassin tertiaire de la Forêt du Theil est quasiment limitrophe à l'Ouest de la parcelle étudiée. Il est donc potentiellement vulnérable en cas de survenance d'une pollution majeure sur cette dernière, malgré un sens préférentiel d'écoulement des eaux vers le point bas topographie à l'Est.**

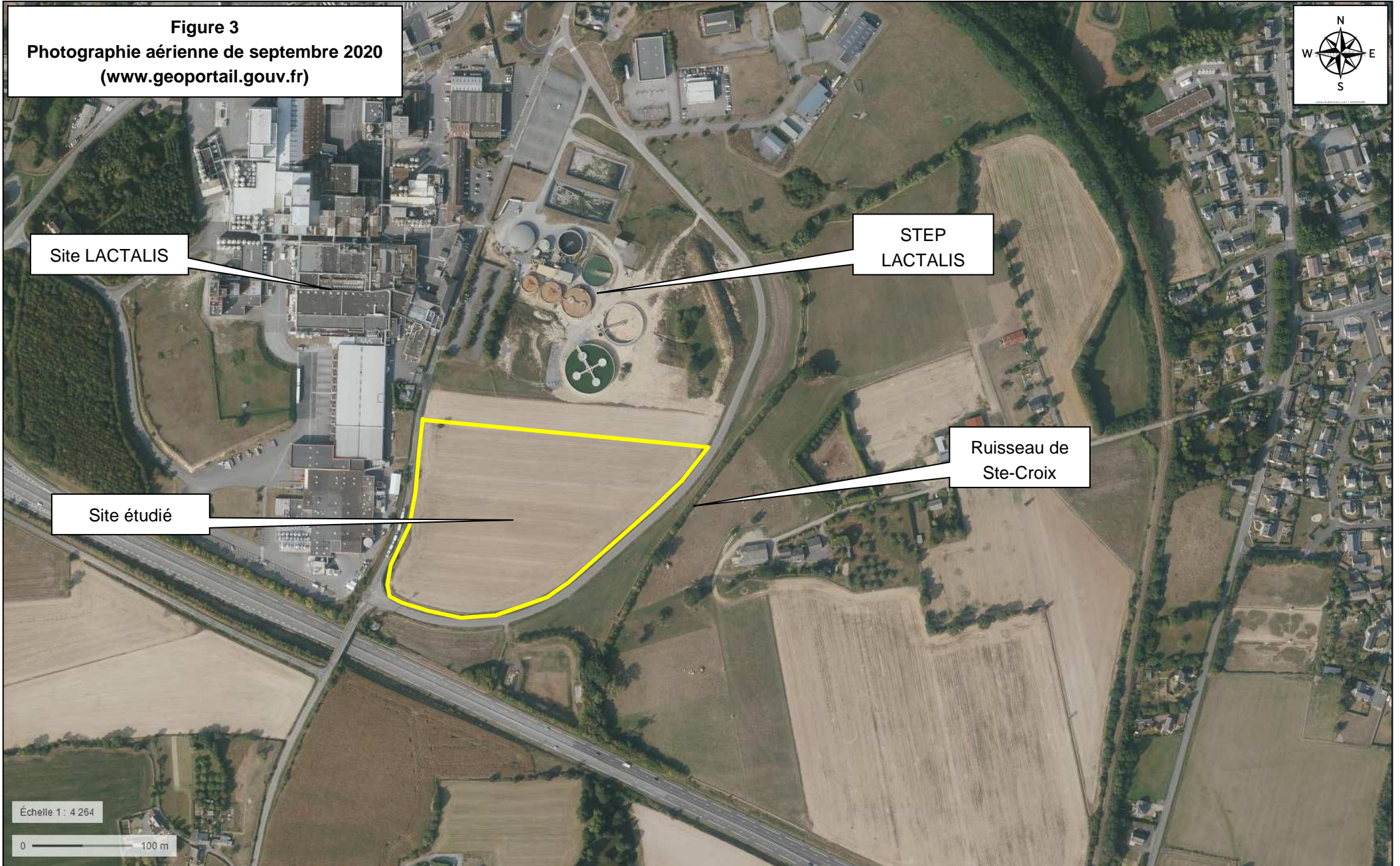

## 5.3. Potentiel radon

---

Le radon est un gaz radioactif issu de la désintégration de l'uranium et du radium présents naturellement dans le sol et les roches. En se désintégrant, il forme des descendants solides, eux-mêmes radioactifs. Ces descendants peuvent se fixer sur les aérosols de l'air et, une fois inhalés, se déposer le long des voies respiratoires en provoquant leur irradiation.

Dans des lieux confinés tels que les grottes, les mines souterraines mais aussi les bâtiments en général, et les habitations en particulier, il peut s'accumuler et atteindre des concentrations élevées atteignant parfois plusieurs milliers de Bq/m<sup>3</sup> (becquerels par mètre-cube) (Source : IRSN).

### **La commune de Retiers est classée en potentiel Radon de catégorie 3 : Fort.**

Les communes à potentiel radon de catégorie 3 sont celles qui, sur au moins une partie de leur superficie, présentent des formations géologiques dont les teneurs en uranium sont estimées plus élevées comparativement aux autres formations. Les formations concernées sont notamment celles constitutives de massifs granitiques (Massif Armoricain, Massif Central, Guyane française...), certaines formations volcaniques (Massif Central, Polynésie française, Mayotte...) mais également certains grès et schistes noirs.

Sur ces formations plus riches en uranium, la proportion des bâtiments présentant des concentrations en radon élevées est plus importante que sur le reste du territoire. Les résultats de la campagne nationale de mesure en France métropolitaine montrent ainsi que plus de 40% des bâtiments situés sur ces terrains dépassent 100 Bq.m<sup>-3</sup> et plus de 10% dépassent 300 Bq.m<sup>-3</sup>.

Remarque : dans le cas des communes de superficie importante - comme c'est le cas en particulier pour certains Outre-Mer -, les formations concernées n'occupent parfois qu'une proportion limitée du territoire communal. Dans ce cas, la cartographie par commune ne représente pas la surface réelle d'un territoire affectée par un potentiel radon mais, en quelque sorte, la probabilité qu'il y ait sur le territoire d'une commune une source d'exposition au radon élevée, même très localisée. Afin de visualiser différentes zones au sein du territoire communal et de mieux apprécier le potentiel radon réel sur ce territoire, il convient de se référer à la cartographie représentée selon les contours des formations géologiques.



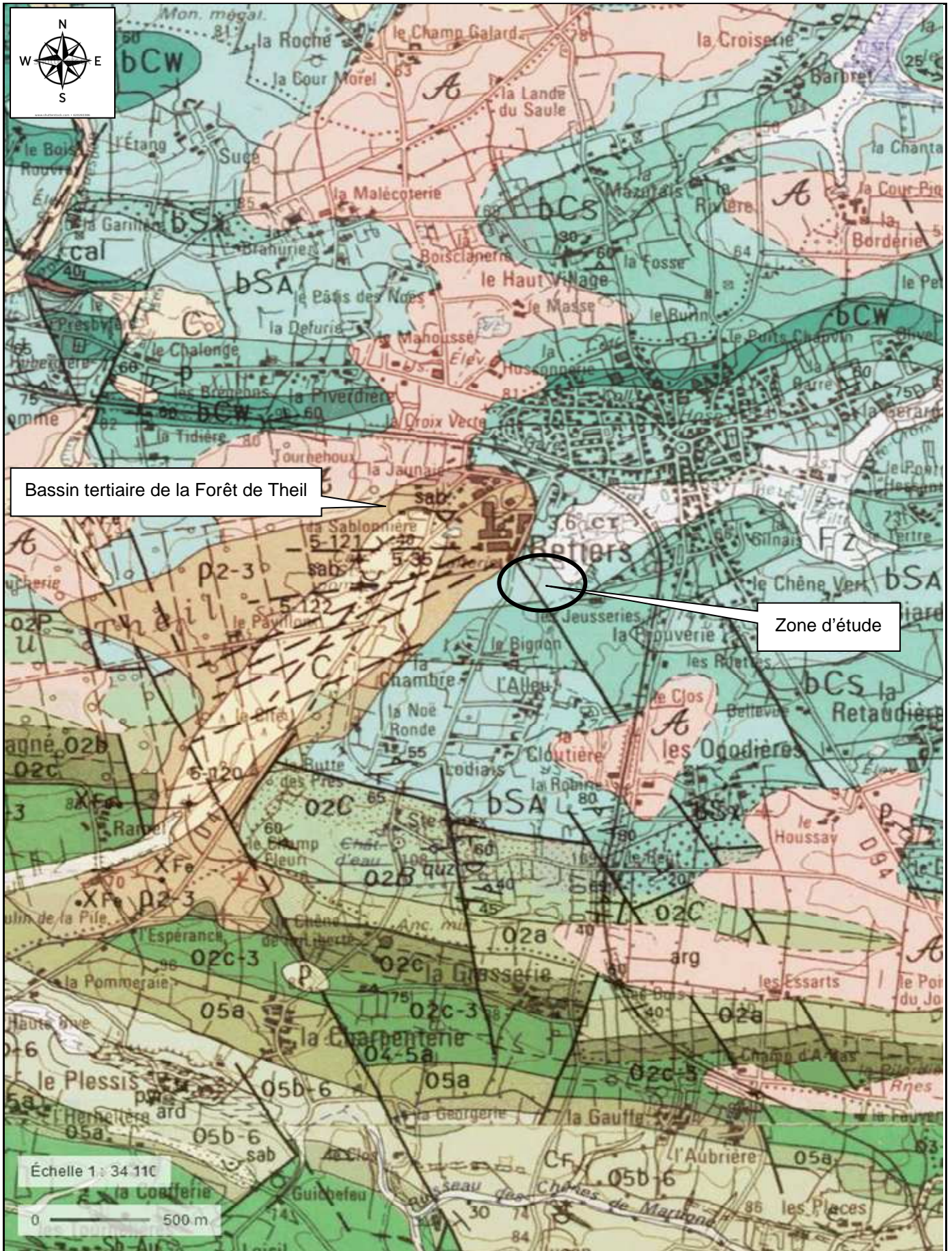

Extrait de la carte géologique n° 354 de la Guerche de Bretagne (Depuis le 1/50 000)

Figure 4	CARTE GEOLOGIQUE	Source : BRGM
----------	------------------	---------------

## 6. INVESTIGATIONS DE TERRAIN

Toutes les investigations ont été suivies et contrôlées sur le site par le chef de projet GEOREM.

### 6.1. Techniques d'investigation

Tous les sondages ont été effectués à l'aide d'une pelle mécanique chenillée.

### 6.2. Plan d'implantation des sondages

Les sondages ont été implantés de façon homogène au droit de la parcelle, conformément au plan prévu dans notre offre.

[Les plans des investigations réalisées le 03 août 2021 est présenté en page suivante.](#)

**Tableau 1 – Implantation des sondages pollution / Profondeur**

Sondages	Implantation	Profondeur
RP4	Parcelle ZR 401	1.3 m*
RP5		1.5 m*
RP6		1.2 m*
RP7		1.4 m*
RP8		1.3 m*
RP9		1.5 m*
RP10		1.5 m*
RP11		1.3 m*
RP12		1.6 m*
RP13		1.5 m*

\* Refus de sondage sur la roche

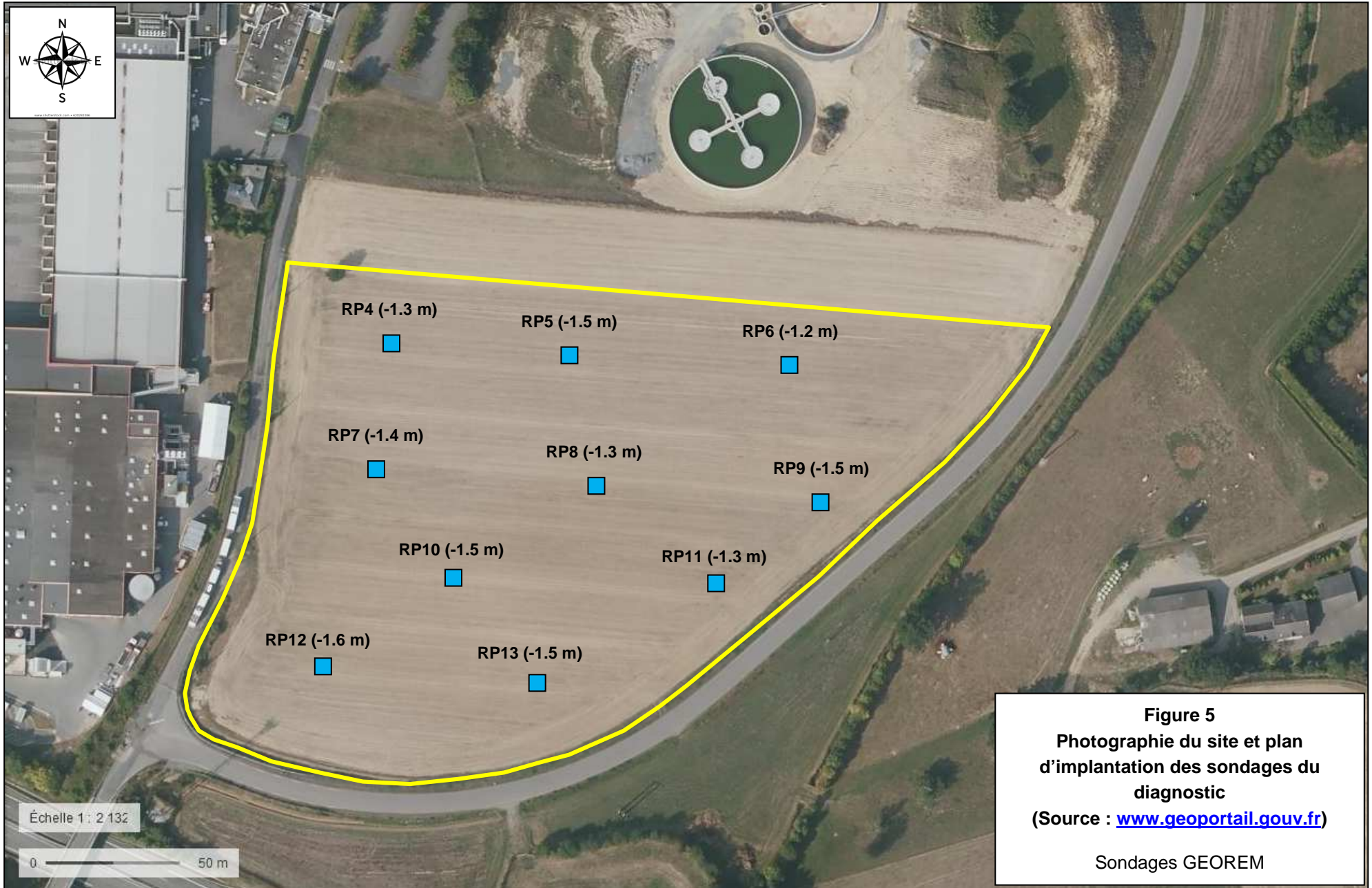

## 6.3. Prélèvements des sols - Conditionnement

---

### ***Observations in situ***

Chaque sondage a fait l'objet d'une observation organoleptique menée en continu sur toute la tranche de sols sondée (aspect visuel, lithologie, odeurs), afin de connaître plus précisément la nature géologique des terrains rencontrés et l'éventuelle contamination de ceux-ci.

### ***Prélèvements des échantillons de sols***

Les prélèvements de sols ont été effectués conformément à la norme expérimentale X31-100 et la norme homologuée NF ISO 10381-5 (classement X31-008-5).

Chaque sondage a fait l'objet d'un échantillonnage composite en fonction de la géologie observée et/ou des indices organoleptiques de pollution. Les échantillons composites sont représentatifs d'une tranche de terrain de 1,2 m d'épaisseur au maximum.

### ***Conditionnement des échantillons de sols***

Les échantillons prélevés ont été immédiatement conditionnés dans des flacons en verre fumé de 250 ml, fournis par le laboratoire et adaptés à la conservation des composés recherchés.

Chaque flacon dispose d'un identifiant contenant le numéro d'étude GEOREM (**confidentialité des prélèvements**), le nom du sondage, la profondeur de l'échantillon et la date de prélèvement.

Après conditionnement, les échantillons ont été stockés temporairement dans une glacière réfrigérée fournie par le laboratoire. Ils ont ensuite été acheminés par messagerie express au laboratoire.

Le conditionnement des échantillons de sols solides a été effectué conformément à la norme homologuée NF ISO 18512 (classement X31-607).

## 7. ANALYSES EN LABORATOIRE

Toutes les analyses ont été confiées au laboratoire WESSLING, agréé par le MTES et accrédité COFRAC. Le programme analytique a été basé sur la recherche des polluants standards liés aux activités de SPPP et des paramètres d'acceptation de déblais en installations de stockage de déchets, conformément aux textes réglementaires en vigueur.

Tableau 2 – Analyses sur les sols / normes / seuils de quantification

Analyses sur les sols	Norme/Technique	Seuil de quantification	Quantités
HCT C10-C40 (hydrocarbures totaux) + Fractions carbonées	ISO 16703	10 mg/kg	12
Pack 8 métaux lourds*	EN ISO 11885 ISO 17194	0,01 à 10 mg/kg	20

\*As, Cd, Cr, Cu, Hg, Ni, Pb, Zn / \*\*Benzène, toluène, éthylbenzène, xylènes

Tableau 3 – Analyses d'acceptation en ISDI selon AM du 12 décembre 2014

Analyses sur les sols	Norme/Technique	Seuil de quantification	Quantité
HCT C10-C40 (hydrocarbures totaux) + Fractions carbonées	ISO 16 703	10 mg/kg	8
Hydrocarbures aromatiques polycycliques (HAP) – 16 composés EPA	EN ISO 13 877	0,02 mg/kg	8
Test de lixiviation 1x24 h	EN 12457-2	-	8
BTEX (Benzène, toluène, éthylbenzène, xylènes)	EN ISO 11423-1	0,01 mg/kg	8
Carbone organique total (COT)	ISO 10694	0,1 %	8
Polychlorobiphényles (PCB) – 7 congénères	EN 10382	0,01 mg/kg	8
Analyses sur les lixiviats	Norme/Technique	Seuil de quantification	Quantité
Eléments traces métalliques**	EN ISO 11885 EN ISO 17294	De 0,2 à 5 µg/l	8
Indice phénols	EN 14402	10 µg/l	8
Carbone organique total (COT)	EN 1484	0,5 mg/l	8
Fluorures	T 90-004	0,02 mg/l	8
pH	T 90-008	1-14	8
Fraction soluble	EN 14402	0,1 mg/l	8
Sulfates	T 90-029	0,01 mg/l	8
Chlorures	EN ISO 10 301	1 mg/l	8

\*As, Ba, Cd, Cr, Cu, Hg, Mo, Ni, Pb, Sb, Se, Zn

## 8. RESULTATS DU DIAGNOSTIC

---

### 8.1. Géologie - hydrogéologie

---

Les sondages réalisés sur le site le 08 septembre 2021, ont mis en évidence la présence des terrains suivants, depuis la surface vers la profondeur :

- Terre végétale limoneuse marron faiblement graveleuse dont l'épaisseur varie de 0,4 à 0,8 m avec une épaisseur moyenne de l'ordre de 0,5 m.
- Altérites limono-graveleuses ou gravelo-limoneuses marron-orangées avec traces grisâtres, dont la base est observée entre 1,2 et 1,6 m de profondeur.
- Substratum rocheux schisto-gréseux marron-orangé.

Aucune arrivée d'eau souterraine pouvant correspondre à une nappe cohérente et continue n'a été observée lors des investigations. Une poche d'humidité a été observée sur la fouille RP12 à l'interface entre les altérites et le substratum rocheux.

[Les coupes de terrain sont présentées en annexe 1 du rapport.](#)

### 8.2. Observations organoleptiques in situ

---

Aucun indice organoleptique potentiellement significatif d'une pollution des sols n'a été observé lors des investigations.

### 8.3. Mesures gazeuses in situ par PID

---

Aucune teneur en COV n'a été détectée sur les échantillons collectés.

### 8.4. Résultats des analyses de sols en laboratoire

---

#### 8.4.1. Valeurs de référence

---

##### 8.4.1.1. Composés organiques

Concernant les composés organiques recherchés dans le cadre de cette étude, il n'existe pas de valeur de référence permettant de définir si une concentration mesurée dans les sols constitue ou non une source de pollution.

En effet, ces composés n'ont pas d'origine naturelle possible dans le contexte environnemental du secteur étudié. Leur détection constitue donc, de facto, la preuve d'un impact sur le milieu analysé. Cet impact peut varier selon les concentrations mises en évidence (Impact diffus ou concentré, faible ou significatif).

#### 8.4.1.2. Eléments traces métalliques (ETM)

Dans le cas des éléments traces métalliques, la compréhension des concentrations mesurées, de leur répartition et de leur origine potentielle, passe par différents niveaux d'analyse. En effet, ces éléments pouvant avoir une origine naturelle (éléments plus ou moins présents dans les roches), il est pertinent de comparer les concentrations obtenues sur le site étudié avec le bruit de fond local ou le bruit de fond géochimique local.

En cas d'absence d'information fiable sur le bruit de fond géochimique local, nous utilisons les données obtenues lors d'un programme de recherche développé de 1993 à 2009 par l'INRA sur différentes régions françaises (En général des régions ayant des ressources minières). Ce référentiel n'est pas absolu et mérite d'être considéré avec précaution car il reste basé sur des données régionales limitées donc partielles.

#### ➤ Valeurs moyennes des concentrations en métaux lourds sur les sols en France – Programme INRA-ASPITET (mg/kg-MS)

Ces valeurs moyennes sont issues d'un programme de recherche développé à partir de 1993 par l'INRA jusqu'en 2009, dont l'objectif était de définir le bruit de fond pédogéochimique local. Ces bruits de fond ont été estimés sur la base d'un panel de 1 876 échantillons de sols prélevés sur 1 200 zones exclusivement rurales (sols forestiers et sols cultivés).

On notera toutefois que les valeurs présentées ne sont pas issues de la région du site étudié et qu'il convient de les considérer avec précaution. Elles sont donc présentées à titre indicatif.

**Tableau 4 – Teneurs moyennes en éléments traces métalliques sur les sols français – programme INRA - ASPITET (mg/kg-MS)**

Elément	Gamme de valeurs couramment observées dans les sols "ordinaires" de toutes granulométries	Gamme de valeurs observées dans le cas d'anomalies naturelles modérées	Gamme de valeurs observées dans le cas de fortes anomalies naturelles
<b>As</b>	1,0 à 25,0	30 à 60 (1)	60 à 284 (1)
<b>Cd</b>	0,05 à 0,45	0,70 à 2,0 (1)(2)(3)(4)	2,0 à 46,3 (1)(2)(4)
<b>Cr</b>	10 à 90	90 à 150 (1)(2)(3)(4)(5)	150 à 3180 (1)(2)(3)(4)(5)(8)(9)
<b>Co</b>	2 à 23	23 à 90 (1)(2)(3)(4)(8)	105 à 148 (1)
<b>Cu</b>	2 à 20	20 à 62 (1)(4)(5)(8)	65 à 160 (8)
<b>Hg</b>	0,02 à 0,10	0,15 à 2,3	-
<b>Ni</b>	2 à 60	60 à 130 (1)(3)(4)(5)	130 à 2076 (1)(4)(5)(8)(9)
<b>Pb</b>	9 à 50	60 à 90 (1)(2)(3)(4)	100 à 10180 (1)(3)
<b>Se</b>	0,10 à 0,70	0,8 à 2,0 (6)	2,0 à 4,5 (7)
<b>Tl</b>	0,10 à 1,7	2,5 à 4,4 (1)	7,0 à 55,0 (1)
<b>Zn</b>	10 à 100	100 à 250 (1)(2)	250 à 11426 (1)(3)

(1) Zones de "métallotectes" à fortes minéralisations (à plomb, zinc, barytine, fluor, pyrite, antimoine) au contact entre bassins sédimentaires et massifs cristallins. Notamment roches liasiques et sols associés de la bordure Nord et Nord-est du Morvan (Yonne, Côte d'Or).

(2) Sols argileux développés sur certains calcaires durs du Jurassique moyen et supérieur (Bourgogne, Jura).

(3) Paléosols ferrallitiques du Poitou ("terres rouges").

(4) Sols développés dans des "argiles à chailles" (Nièvre, Yonne, Indre).

- (5) Sols limono-sableux du Pays de Gex (Ain) et du Plateau Suisse.
- (6) "Bornais" de la région de Poitiers (horizons profonds argileux).
- (7) Sols tropicaux de Guadeloupe.
- (8) Sols d'altération d'amphibolites (région de La Châtre - Indre).
- (9) Matériaux d'altération d'amphibolites (région de La Châtre - Indre)

#### 8.4.2. Valeurs réglementaires pour l'évacuation de sols en filière de stockage

Les différents textes en vigueur s'appliquant à l'élimination potentielle de déblais issus du site vers des filières de stockage extérieures sont présentés ci-dessous.

**Ces valeurs s'appliquent uniquement dans le cas d'une évacuation de déblais sur l'une des filières concernées. Elles ne constituent pas des objectifs de réhabilitation en cas de pollution avérée sur le site étudié.**

**Les seuils présentés pour l'acceptation en ISDI ne constituent pas non plus des limites en-dessous desquelles un sol serait considéré comme exempt de pollution.**

**Pour rappel, l'acceptation des terres dans une installation de stockage de déchets dépend de l'accord de l'exploitant, décisionnaire ultime quant à l'acceptation des terres au regard des arrêtés préfectoraux régissant son site et de sa stratégie d'exploitation de ce dernier.**

- **Arrêté ministériel du 12 décembre 2014** pris pour l'application de l'article L541-30-1 du code de l'environnement relatif aux installations de stockage de déchets inertes : décret explicitant les critères de définition d'un déchet inerte et les critères d'acceptation en installation de stockage de déchets inertes (ISDI), anciennement dénommée CET de classe 3.

Des installations de stockage de déchets inertes bénéficiant de seuils d'acceptation augmentés d'un facteur 2 à 3, notamment sur les paramètres de lixiviation commencent à apparaître en France. Elles sont appelées **ISDI+**. Ces sites constituent une solution de stockage intermédiaire entre l'ISDI et l'ISDND.

- **Arrêté ministériel du 09 septembre 1997** relatif aux installations de stockage de « déchets non dangereux » : arrêté explicitant les critères de définition et d'acceptation des déchets sur une installation de stockage de déchets non dangereux (ISDND), anciennement dénommés CSDU de classe 2.
- **Arrêté ministériel du 30 décembre 2002** relatif aux installations de stockage de déchets dangereux : arrêté explicitant les critères de définition et d'acceptation des déchets sur une installation de stockage de déchets dangereux (ISDD), anciennement dénommés CSDU de classe 1.



**Tableau 5 - Valeurs limites pour l'acceptation des terres en ISDI / ISDI+ / ISDND / ISDD**

ANALYSES	Unité de mesure	Seuils ISDI (K3)	Seuils ISDI + (K3+)	Seuils ISDND (K2)	Seuils ISDD (K1)
<b>Caractérisation sur sols bruts</b>					
Matière sèche	% masse / MB	≥ 30	≥ 30	≥ 30	≥ 30
Ph	1 - 14	-	-	-	4<pH<13
Carbone Organique Total (COT)	% masse / MS	≤ 3*****	≤ 3 ou ≤ 6*****	≤ 5*****	≤ 6*****
<b>Sur sols bruts</b>					
Somme des BTEX	mg/kg ms	≤ 6	≤ 6	≤ 30	*
Hydrocarbures totaux en C10-C40	mg/kg ms	≤ 500	≤ 500	≤ 5000	*
HAP totaux	mg/kg ms	≤ 50	≤ 50	≤ 100	*
Somme des 7 PCB	mg/kg ms	≤ 1	≤ 1	≤ 50	≤ 50
<b>Sur lixiviats</b>					
Fraction soluble	mg/kg ms	≤ 4 000***	≤ 12 000***	≤ 60 000	≤ 100 000
Mercure (Hg)	mg/kg ms	≤ 0,01	≤ 0,03	≤ 0,2	≤ 2
Chrome (Cr)	mg/kg ms	≤ 0,5	≤ 1,5	≤ 10	≤ 70
Nickel (Ni)	mg/kg ms	≤ 0,4	≤ 1,2	≤ 10	≤ 40
Cuivre (Cu)	mg/kg ms	≤ 2	≤ 6	≤ 50	≤ 100
Zinc (Zn)	mg/kg ms	≤ 4	≤ 4	≤ 50	≤ 200
Arsenic (As)	mg/kg ms	≤ 0,5	≤ 1,5	≤ 2	≤ 25
Sélénium (Se)	mg/kg ms	≤ 0,1	≤ 0,3	≤ 0,5	≤ 7
Cadmium (Cd)	mg/kg ms	≤ 0,04	≤ 0,12	≤ 1	≤ 5
Baryum (Ba)	mg/kg ms	≤ 20	≤ 60	≤ 100	≤ 300
Plomb (Pb)	mg/kg ms	≤ 0,5	≤ 1,5	≤ 10	≤ 50
Molybdène (Mo)	mg/kg ms	≤ 0,5	≤ 1,5	≤ 10	≤ 30
Antimoine (Sb)	mg/kg ms	≤ 0,06	≤ 0,18	≤ 0,7	≤ 5
Fluorures	mg/kg ms	≤ 10	≤ 30	≤ 150	≤ 500
COT	mg/kg ms	≤ 500***	≤ 500***	≤ 800	≤ 1000
Sulfates***	mg/kg ms	≤ 1 000**	≤ 3 000**	*	*
Chlorures	mg/kg ms	≤ 800***	≤ 2 400***	*	*
Indice phénol	mg/kg ms	≤ 1	≤ 1	≤ 10	*

 Teneurs compatibles avec une ISDI (déchets inertes)

 Teneurs compatibles avec une ISDI+ (déchets inertes - Seuils augmentés)

 Teneurs compatibles avec une ISDND (déchets non dangereux)

 Teneurs compatibles avec une ISDD (déchets dangereux)

(\*) Les valeurs limites à respecter peuvent être adaptées par arrêté préfectoral

(\*\*) Si le déchet ne respecte pas cette valeur pour le sulfate, il peut être encore jugé conforme aux critères d'admission si la lixiviation ne dépasse pas les valeurs suivantes : 1 500 mg/l à un ratio L/S=0,1 l/kg et 6 000 mg/kg de matière sèche à un ratio L/S=10 l/kg. Il est nécessaire d'utiliser l'essai de percolation NF CEN/TS 14405 pour déterminer la valeur lorsque L/S=0,1 l/kg dans les conditions d'équilibre initial ; la valeur correspondant à L/S=10 l/kg peut être déterminée par un essai de lixiviation NF EN 12457-2 ou par un essai de percolation NF CEN/TS 14405 dans des conditions approchant l'équilibre local.

(\*\*\*) Si le déchet ne satisfait pas à la valeur limite indiquée pour le carbone organique total sur éluat à sa propre valeur de pH, il peut aussi faire l'objet d'un essai de lixiviation 12457-2 avec un pH compris entre 7,5 et 8,0. Le déchet peut être jugé conforme aux critères d'admission pour le carbone organique total sur éluat si le résultat de cette détermination ne dépasse pas 500 mg/kg de matière sèche.

(\*\*\*\*) Si le déchet ne respecte pas au moins une des valeurs fixées pour le chlorure, le sulfate ou la fraction soluble, le déchet peut être encore jugé conforme aux critères d'admission s'il respecte soit les valeurs associées au chlorure et au sulfate, soit celle associée à la fraction soluble.

\*\*\*\*\*Pour les sols, une valeur limite plus élevée peut être admise, à condition que la valeur limite de 500 mg/kg de matière sèche soit respectée pour le carbone organique total sur éluat, soit au pH du sol, soit pour un pH situé entre 7,5 et 8,0. Le seuil limite varie selon les arrêtés d'autorisation d'exploiter,

### 8.4.3. Résultats et interprétations

---

Tous les résultats sont présentés dans les tableaux 6 à 11 aux pages 24 à 29. Les bulletins d'analyses du laboratoire sont présentés en Annexe 2.

#### 8.4.3.1. Hydrocarbures totaux en C10-C40

Les analyses en laboratoire mettent en évidence l'absence complète des hydrocarbures totaux de type C10-C40 sur les 20 échantillons analysés (Teneurs très majoritairement inférieures aux seuils de quantification du laboratoire).

**Aucun impact n'est donc mesuré sur les sols analysés du site vis-à-vis des HCT C10-C40.**

#### 8.4.3.2. Hydrocarbures aromatiques polycycliques (HAP)

Les HAP ne sont pas détectés sur les 8 échantillons analysés (Teneurs inférieures aux seuils de quantification du laboratoire).

**Aucun impact n'est donc mesuré sur les sols analysés du site vis-à-vis des HAP.**

#### 8.4.3.3. Composés aromatiques volatils (CAV)

Les CAV ne sont pas détectés sur les 8 échantillons analysés (Teneurs inférieures aux seuils de quantification du laboratoire).

**Aucun impact n'est donc mesuré sur les sols analysés du site vis-à-vis des CAV.**

#### 8.4.3.4. Polychlorobiphényles (PCB)

Les PCB ne sont pas détectés sur les 8 échantillons analysés (Teneurs inférieures aux seuils de quantification du laboratoire).

**Aucun impact n'est donc mesuré sur les sols analysés du site vis-à-vis des PCB.**

#### 8.4.3.5. Métaux lourds et métalloïdes

Les résultats sur les 20 échantillons analysés mettent en évidence /

- L'absence de cadmium et de mercure (Teneurs inférieures aux seuils de quantification du laboratoire).
- Des teneurs en arsenic, en chrome, en nickel et en plomb homogènes et systématiquement comprises dans la gamme des sols considérés comme ordinaires dans le cadre du programme de recherche INRA-ASPITET.

- Des teneurs en zinc majoritairement comprises dans la gamme des sols considérés comme « ordinaires » dans le cadre du programme de recherche INRA-ASPITET, à l'exception de rares anomalies géochimiques naturelles sur deux échantillons d'altérites sur la moitié Sud de la parcelle (Fouilles RP10 et RP12).  
Cette anomalie en zinc est fréquemment observée sur les roches constitutives du Massif Armoricain.
- Des teneurs en cuivre globalement « ordinaires » au sein de l'horizon de terre végétale puis légèrement supérieures au seuil haut des sols « ordinaires » au sein de l'horizon des altérites. Ces teneurs peuvent être assimilées à une anomalie naturelle (géochimique) modérée.  
Cette anomalie en cuivre est très fréquemment observée sur les roches constitutives du Massif Armoricain.

**En l'état actuel du site, de ses usages agricoles puis de l'usage futur, les teneurs mesurées en éléments traces métalliques ne sont absolument pas problématiques sur le plan sanitaire.**

#### *8.4.3.6. Comparaison des résultats avec les critères d'acceptation en ISDI*

Sur la base de l'arrêté ministériel du 12 décembre 2014, tous les échantillons ayant subi les tests d'acceptation en ISDI sont compatibles avec cette filière.

On notera que l'échantillon RP4 (0 – 0.8 m) présente une teneur anormale en sulfates sur lixiviats. Cette teneur n'est pas problématique sur le plan sanitaire et elle n'est finalement pas incompatible avec une admission en ISDI compte tenu du bon résultat sur la fraction soluble (< 1000 mg/kg-MS).

Il est important de noter également que la terre végétale est normalement interdite en ISDI car c'est un matériau noble et valorisable. En l'état, les teneurs en sulfates ne sont pas problématiques sur le plan sanitaire et la terre végétale concernée peut donc être utilisée sur le site.

Tableau 6 – Résultats d'analyses sur les composés organiques adsorbés sur les sols (mg/kg-MS)

ANALYSES	Unité de mesure	Seuils ISDI (classe 3)*	Seuils ISDND (classe 2)	Seuils ISDD (classe 1)	RP4 (0 - 0.8 m)	RP4 (0.8 - 1.3 m)	RP5 (0 - 0.7 m)	RP5 (0.7 - 1.5 m)	RP6 (0 - 0.5 m)	RP6 (0.5 - 1.2 m)	RP7 (0 - 0.5 m)	RP7 (0.5 - 1.4 m)	RP8 (0 - 0.4 m)	RP8 (0.4 - 1.3 m)
					TV	Altérites	TV	Altérites	TV	Altérites	TV	Altérites	TV	Altérites
Parcelle ZR 401														
Aucun indice organoleptique mesuré														
Aucune détection de COV au PID														
<b>Caractérisation</b>														
Matière sèche	% masse / MB	≥ 30	≥ 30	≥ 30	<b>87,4</b>	<b>85,8</b>	<b>85,8</b>	<b>85,3</b>	<b>85,3</b>	<b>84,9</b>	<b>84,8</b>	<b>86,2</b>	<b>85,2</b>	<b>81,9</b>
<b>Hydrocarbures totaux en C10-C40 (HCT C10-C40)</b>														
Indice hydrocarbure C10-C40	% masse / MB	≤ 500	≤ 5000	*	<20	<20	<20	<20	<20	<20	<20	<20	<20	<20
Hydrocarbures > C10-C12	% masse / MB	-	-	-	<20	<20	<20	<20	<20	<20	<20	<20	<20	<20
Hydrocarbures > C12-C16	% masse / MB	-	-	-	<20	<20	<20	<20	<20	<20	<20	<20	<20	<20
Hydrocarbures > C16-C21	% masse / MB	-	-	-	<20	<20	<20	<20	<20	<20	<20	<20	<20	<20
Hydrocarbures > C21-C35	% masse / MB	-	-	-	<20	<20	<20	<20	<20	<20	<20	<20	<20	<20
Hydrocarbures > C35-C40	% masse / MB	-	-	-	<20	<20	<20	<20	<20	<20	<20	<20	<20	<20

	Teneurs compatibles avec une ISDI (Installation de stockage de déchets inertes)
	Teneurs compatibles avec une ISDND (Installation de stockage de déchets non dangereux)
	Teneurs compatibles avec une ISDD (Installation de stockage de déchets dangereux)

\* Variable selon arrêté préfectoral régissant le site

\*\* BTEX : Benzène, toluène, éthylbenzène, xylènes

En gras : teneur supérieure au seuil de quantification du laboratoire

ANALYSES	Unité de mesure	Seuils ISDI (classe 3)*	Seuils ISDND (classe 2)	Seuils ISDD (classe 1)	RP9 (0 - 1 m)	RP9 (1 - 1.5 m)	RP10 (0 - 0.5 m)	RP10 (0.5 - 1.5 m)	RP11 (0 - 0.6 m)	RP11 (0.6 - 1.3 m)	RP12 (0 - 0.4 m)	RP12 (0.4 - 1.6 m)	RP13 (0 - 0.4 m)	RP13 (0.4 - 1.5 m)
					TV	Altérites	TV	Altérites	TV	Altérites	TV	Altérites	TV	Altérites
Parcelle ZR 401														
Aucun indice organoleptique mesuré														
Aucune détection de COV au PID														
<b>Caractérisation</b>														
Matière sèche	% masse / MB	≥ 30	≥ 30	≥ 30	<b>84,4</b>	<b>85,3</b>	<b>85,8</b>	<b>82,8</b>	<b>83,3</b>	<b>85,0</b>	<b>84,4</b>	<b>87,7</b>	<b>84,7</b>	<b>82,1</b>
<b>Hydrocarbures totaux en C10-C40 (HCT C10-C40)</b>														
Indice hydrocarbure C10-C40	% masse / MB	≤ 500	≤ 5000	*	<20	<20	<20	<20	<20	<20	<20	<20	<20	<20
Hydrocarbures > C10-C12	% masse / MB	-	-	-	<20	<20	<20	<20	<20	<20	<20	<20	<20	<20
Hydrocarbures > C12-C16	% masse / MB	-	-	-	<20	<20	<20	<20	<20	<20	<20	<20	<20	<20
Hydrocarbures > C16-C21	% masse / MB	-	-	-	<20	<20	<20	<20	<20	<20	<20	<20	<20	<20
Hydrocarbures > C21-C35	% masse / MB	-	-	-	<20	<20	<20	<20	<20	<20	<20	<20	<20	<20
Hydrocarbures > C35-C40	% masse / MB	-	-	-	<20	<20	<20	<20	<20	<20	<20	<20	<20	<20

Tableau 7 – Résultats d'analyses sur les éléments traces métalliques adsorbés sur les sols (mg/kg-MS)

ANALYSES	Unité de mesure	Gamme de concentrations des sols "ordinaires" - Programme INRA - ASPITET	RP4 (0 - 0.8 m)	RP4 (0.8 - 1.3 m)	RP5 (0 - 0.7 m)	RP5 (0.7 - 1.5 m)	RP6 (0 - 0.5 m)	RP6 (0.5 - 1.2 m)	RP7 (0 - 0.5 m)	RP7 (0.5 - 1.4 m)	RP8 (0 - 0.4 m)	RP8 (0.4 - 1.3 m)
			TV	Altérites	TV	Altérites	TV	Altérites	TV	Altérites	TV	Altérites
Parcelle ZR 401												
Aucun indice organoleptique mesuré												
Aucune détection de COV au PID												
Arsenic (As)	mg/kg ms	1 à 25	7	9	7	11	6	9	9	12	8	21
Cadmium (Cd)	mg/kg ms	0,05 à 0,45	<0,5	<0,5	<0,5	<0,5	<0,5	<0,5	<0,5	<0,5	<0,5	<0,5
Chrome (Cr)	mg/kg ms	10 à 90	16	29	13	16	13	18	17	25	14	13
Cuivre (Cu)	mg/kg ms	2 à 20	14	27	12	29	12	21	18	34	15	20
Mercure (Hg)	mg/kg ms	0,02 à 0,10	<0,1	<0,1	<0,1	<0,1	<0,1	<0,1	<0,1	<0,1	<0,1	<0,1
Nickel (Ni)	mg/kg ms	2 à 60	12	24	11	20	9	12	13	19	12	14
Plomb (Pb)	mg/kg ms	9 à 50	13	16	<10	11	11	13	14	15	12	17
Zinc (Zn)	mg/kg ms	10 à 100	40	55	38	51	38	40	48	47	42	34

Teneurs supérieures à la gamme de concentrations des sols ordinaires (Programme INRA - ASPITET) mais non significatives d'une pollution des sols

Teneurs inférieures à la gamme de concentrations des sols ordinaires (Programme INRA - ASPITET) mais potentiellement significatives d'une pollution des sols

Teneurs supérieures à la gamme de concentrations des sols ordinaires (Programme INRA - ASPITET), anormales et potentiellement significatives d'une pollution des sols

**En gras** : teneur supérieure au seuil de quantification du laboratoire

ANALYSES	Unité de mesure	Gamme de concentrations des sols "ordinaires" - Programme INRA - ASPITET	RP9 (0 - 1 m)	RP9 (1 - 1.5 m)	RP10 (0 - 0.5 m)	RP10 (0.5 - 1.5 m)	RP11 (0 - 0.6 m)	RP11 (0.6 - 1.3 m)	RP12 (0 - 0.4 m)	RP12 (0.4 - 1.6 m)	RP13 (0 - 0.4 m)	RP13 (0.4 - 1.5 m)
			TV	Altérites	TV	Altérites	TV	Altérites	TV	Altérites	TV	Altérites
Parcelle ZR 401												
Aucun indice organoleptique mesuré												
Aucune détection de COV au PID												
Arsenic (As)	mg/kg ms	1 à 25	6	13	9	14	8	11	12	19	10	12
Cadmium (Cd)	mg/kg ms	0,05 à 0,45	<0,5	<0,5	<0,5	<0,5	<0,5	<0,5	<0,5	<0,5	<0,5	<0,5
Chrome (Cr)	mg/kg ms	10 à 90	16	19	17	37	19	25	22	22	24	34
Cuivre (Cu)	mg/kg ms	2 à 20	13	24	19	41	19	26	29	26	28	61
Mercure (Hg)	mg/kg ms	0,02 à 0,10	<0,1	<0,1	<0,1	<0,1	<0,1	<0,1	<0,1	<0,1	<0,1	<0,1
Nickel (Ni)	mg/kg ms	2 à 60	14	39	15	41	18	36	19	14	39	74
Plomb (Pb)	mg/kg ms	9 à 50	11	17	14	17	14	14	17	16	14	25
Zinc (Zn)	mg/kg ms	10 à 100	57	97	51	110	63	84	71	40	95	190

Tableau 8 – Comparaison des résultats analytiques avec les critères d'acceptation en ISDI définis par l'arrêté ministériel du 12 décembre 2014

ANALYSES	Unité de mesure	Seuils ISDI (K3)	Seuils ISDI + (K3+)	Seuils ISDND (K2)	Seuils ISDD (K1)	RP4 (0 - 0.8 m)	RP6 (0.5 - 1.2 m)
						Parcelle ZR 401	
						TV	Altérites
<b>Caractérisation</b>							
Matière sèche	% masse / MB	≥ 30	≥ 30	≥ 30	≥ 30	87,4	84,9
Ph	1 - 14	-	-	-	4<pH<13	7,7	8,3
Carbone Organique Total (COT)	% masse / MS	≤ 3****	≤ 3 ou ≤ 6****	≤ 5****	≤ 6****	1,1	1,2
<b>Composés Aromatiques Volatils dont BTEX</b>							
Benzène	mg/kg ms	-	-	-	-	<0,1	<0,1
Toluène	mg/kg ms	-	-	-	-	<0,1	<0,1
Ethylbenzène	mg/kg ms	-	-	-	-	<0,1	<0,1
o-Xylène	mg/kg ms	-	-	-	-	<0,1	<0,1
m-, p-Xylène	mg/kg ms	-	-	-	-	<0,1	<0,1
Somme des BTEX	mg/kg ms	≤ 6	≤ 6	≤ 30	*	<0,5	<0,5
<b>Hydrocarbures totaux (HCT)</b>							
Indice hydrocarbures	mg/kg ms	≤ 500	≤ 500	≤ 5000	*	<20	<20
<b>Polychlorobiphényles (PCB)</b>							
PCB 28	mg/kg ms	-	-	-	-	<0,01	<0,01
PCB 52	mg/kg ms	-	-	-	-	<0,01	<0,01
PCB 101	mg/kg ms	-	-	-	-	<0,01	<0,01
PCB 118	mg/kg ms	-	-	-	-	<0,01	<0,01
PCB 138	mg/kg ms	-	-	-	-	<0,01	<0,01
PCB 153	mg/kg ms	-	-	-	-	<0,01	<0,01
PCB 180	mg/kg ms	-	-	-	-	<0,01	<0,01
SOMME PCB (7)	mg/kg ms	≤ 1	≤ 1	≤ 50	≤ 50	<0,07	<0,07
<b>Hydrocarbures aromatiques polycycliques (HAP)</b>							
Naphtalène	mg/kg ms	-	-	-	-	<0,05	<0,05
Acénaphthylène	mg/kg ms	-	-	-	-	<0,05	<0,05
Acénaphthène	mg/kg ms	-	-	-	-	<0,05	<0,05
Fluorène	mg/kg ms	-	-	-	-	<0,05	<0,05
Phénanthrène	mg/kg ms	-	-	-	-	<0,05	<0,05
Anthracène	mg/kg ms	-	-	-	-	<0,05	<0,05
Fluoranthène	mg/kg ms	-	-	-	-	<0,05	<0,05
Pyrène	mg/kg ms	-	-	-	-	<0,05	<0,05
Benzo(a)anthracène	mg/kg ms	-	-	-	-	<0,05	<0,05
Chrysène	mg/kg ms	-	-	-	-	<0,05	<0,05
Benzo(b)fluoranthène	mg/kg ms	-	-	-	-	<0,05	<0,05
Benzo(k)fluoranthène	mg/kg ms	-	-	-	-	<0,05	<0,05
Benzo(a)pyrène	mg/kg ms	-	-	-	-	<0,05	<0,05
Dibenzo(ah)anthracène	mg/kg ms	-	-	-	-	<0,05	<0,05
Indéno(123-cd)pyrène	mg/kg ms	-	-	-	-	<0,05	<0,05
Benzo(ghi)pérylène	mg/kg ms	-	-	-	-	<0,05	<0,05
Somme des HAP	mg/kg ms	≤ 50	≤ 50	≤ 100	*	<0,8	<0,8
<b>Lixiviation</b>							
Fraction soluble	mg/kg ms	≤ 4 000***	≤ 12 000***	≤ 60 000	≤ 100 000	<1000	<1000
Mercure (Hg)	mg/kg ms	≤ 0,01	≤ 0,03	≤ 0,2	≤ 2	<0,001	<0,001
Chrome (Cr)	mg/kg ms	≤ 0,5	≤ 1,5	≤ 10	≤ 70	<0,1	<0,05
Nickel (Ni)	mg/kg ms	≤ 0,4	≤ 1,2	≤ 10	≤ 40	<0,1	<0,1
Cuivre (Cu)	mg/kg ms	≤ 2	≤ 6	≤ 50	≤ 100	<0,1	<0,1
Zinc (Zn)	mg/kg ms	≤ 4	≤ 4	≤ 50	≤ 200	<0,5	<0,5
Arsenic (As)	mg/kg ms	≤ 0,5	≤ 1,5	≤ 2	≤ 25	<0,03	<0,03
Sélénium (Se)	mg/kg ms	≤ 0,1	≤ 0,3	≤ 0,5	≤ 7	<0,1	<0,1
Cadmium (Cd)	mg/kg ms	≤ 0,04	≤ 0,12	≤ 1	≤ 5	<0,015	<0,015
Baryum (Ba)	mg/kg ms	≤ 20	≤ 60	≤ 100	≤ 300	<0,15	<0,1
Plomb (Pb)	mg/kg ms	≤ 0,5	≤ 1,5	≤ 10	≤ 50	<0,1	<0,1
Molybdène (Mo)	mg/kg ms	≤ 0,5	≤ 1,5	≤ 10	≤ 30	<0,1	<0,1
Antimoine (Sb)	mg/kg ms	≤ 0,06	≤ 0,18	≤ 0,7	≤ 5	<0,05	<0,05
Fluorures	mg/kg ms	≤ 10	≤ 30	≤ 150	≤ 500	1	2
COT	mg/kg ms	≤ 500***	≤ 500***	≤ 800	≤ 1000	<58	<58
Sulfates***	mg/kg ms	≤ 1 000**	≤ 3 000**	*	*	4800	<100
Chlorures	mg/kg ms	≤ 800***	≤ 2 400***	*	*	<100	<100
Indice phénol	mg/kg ms	≤ 1	≤ 1	≤ 10	*	<0,1	<0,1

	Teneurs compatibles avec une ISDI (déchets inertes)		<b>En gras</b> : teneur > au seuil de quantification du laboratoire
	Teneurs compatibles avec une ISDI+ (déchets inertes - Seuils augmentés)		
	Teneurs compatibles avec une ISDND (déchets non dangereux)		
	Teneurs compatibles avec une ISDD (déchets dangereux)		

(\*) Les valeurs limites à respecter peuvent être adaptées par arrêté préfectoral

**(\*\*) Si le déchet ne respecte pas au moins une des valeurs fixées pour le chlorure, le sulfate ou la fraction soluble, le déchet peut être encore jugé conforme aux critères d'admission s'il respecte soit les valeurs associées aux chlorures et aux sulfates, soit celle associée à la fraction soluble.**

(\*\*) Si le déchet ne respecte pas cette valeur pour le sulfate, il peut être encore jugé conforme aux critères d'admission si la lixiviation ne dépasse pas les valeurs suivantes : 1 500 mg/l à un ratio L/S=0,1 l/kg et 6 000 mg/kg de matière sèche à un ratio L/S=10 l/kg. Il est nécessaire d'utiliser l'essai de percolation NF CEN/TS 14405 pour déterminer la valeur lorsque L/S=0,1 l/kg dans les conditions d'équilibre initial ; la valeur correspondant à L/S=10 l/kg peut être déterminée par un essai de lixiviation NF EN 12457-2 ou par un essai de percolation NF CEN/TS 14405 dans des conditions approchant l'équilibre local.

(\*\*\*) Si le déchet ne satisfait pas à la valeur limite indiquée pour le carbone organique total sur éluat à sa propre valeur de pH, il peut aussi faire l'objet d'un essai de lixiviation 12457-2 avec un pH compris entre 7,5 et 8,0. Le déchet peut être jugé conforme aux critères d'admission pour le carbone organique total sur éluat si le résultat de cette détermination ne dépasse pas 500 mg/kg de matière sèche.

(\*\*\*\*) Si le déchet ne respecte pas au moins une des valeurs fixées pour le chlorure, le sulfate ou la fraction soluble, le déchet peut être encore jugé conforme aux critères d'admission s'il respecte soit les valeurs associées au chlorure et au sulfate, soit celle associée à la fraction soluble.

\*\*\*\*\*Pour les sols, une valeur limite plus élevée peut être admise, à condition que la valeur limite de 500 mg/kg de matière sèche soit respectée pour le carbone organique total sur éluat, soit au pH du sol, soit pour un pH situé entre 7,5 et 8,0. Le seuil limite varie selon les arrêtés d'autorisation d'exploiter,

Tableau 9 – Comparaison des résultats analytiques avec les critères d'acceptation en ISDI définis par l'arrêté ministériel du 12 décembre 2014

ANALYSES	Unité de mesure	Seuils ISDI (K3)	Seuils ISDI + (K3+)	Seuils ISDND (K2)	Seuils ISDD (K1)	RP7 (0.5 - 1.4 m)	RP8 (0.4 - 1.3 m)
						Parcelle ZR 401	
						Altérites	Altérites
<b>Caractérisation</b>							
Matière sèche	% masse / MB	≥ 30	≥ 30	≥ 30	≥ 30	86,2	81,9
Ph	1 - 14	-	-	-	4<pH<13	7,7	7,5
Carbone Organique Total (COT)	% masse / MS	≤ 3****	≤ 3 ou ≤ 6****	≤ 5****	≤ 6****	1,6	1,7
<b>Composés Aromatiques Volatils dont BTEX</b>							
Benzène	mg/kg ms	-	-	-	-	<0,1	<0,1
Toluène	mg/kg ms	-	-	-	-	<0,1	<0,1
Ethylbenzène	mg/kg ms	-	-	-	-	<0,1	<0,1
o-Xylène	mg/kg ms	-	-	-	-	<0,1	<0,1
m-, p-Xylène	mg/kg ms	-	-	-	-	<0,1	<0,1
Somme des BTEX	mg/kg ms	≤ 6	≤ 6	≤ 30	*	<0,5	<0,5
<b>Hydrocarbures totaux (HCT)</b>							
Indice hydrocarbures	mg/kg ms	≤ 500	≤ 500	≤ 5000	*	<20	<20
<b>Polychlorobiphényles (PCB)</b>							
PCB 28	mg/kg ms	-	-	-	-	<0,01	<0,01
PCB 52	mg/kg ms	-	-	-	-	<0,01	<0,01
PCB 101	mg/kg ms	-	-	-	-	<0,01	<0,01
PCB 118	mg/kg ms	-	-	-	-	<0,01	<0,01
PCB 138	mg/kg ms	-	-	-	-	<0,01	<0,01
PCB 153	mg/kg ms	-	-	-	-	<0,01	<0,01
PCB 180	mg/kg ms	-	-	-	-	<0,01	<0,01
SOMME PCB (7)	mg/kg ms	≤ 1	≤ 1	≤ 50	≤ 50	<0,07	<0,07
<b>Hydrocarbures aromatiques polycycliques (HAP)</b>							
Naphtalène	mg/kg ms	-	-	-	-	<0,05	<0,05
Acénaphthylène	mg/kg ms	-	-	-	-	<0,05	<0,05
Acénaphthène	mg/kg ms	-	-	-	-	<0,05	<0,05
Fluorène	mg/kg ms	-	-	-	-	<0,05	<0,05
Phénanthrène	mg/kg ms	-	-	-	-	<0,05	<0,05
Anthracène	mg/kg ms	-	-	-	-	<0,05	<0,05
Fluoranthène	mg/kg ms	-	-	-	-	<0,05	<0,05
Pyrène	mg/kg ms	-	-	-	-	<0,05	<0,05
Benzo(a)anthracène	mg/kg ms	-	-	-	-	<0,05	<0,05
Chrysène	mg/kg ms	-	-	-	-	<0,05	<0,05
Benzo(b)fluoranthène	mg/kg ms	-	-	-	-	<0,05	<0,05
Benzo(k)fluoranthène	mg/kg ms	-	-	-	-	<0,05	<0,05
Benzo(a)pyrène	mg/kg ms	-	-	-	-	<0,05	<0,05
Dibenzo(ah)anthracène	mg/kg ms	-	-	-	-	<0,05	<0,05
Indéno(123-cd)pyrène	mg/kg ms	-	-	-	-	<0,05	<0,05
Benzo(ghi)peryène	mg/kg ms	-	-	-	-	<0,05	<0,05
Somme des HAP	mg/kg ms	≤ 50	≤ 50	≤ 100	*	<0,8	<0,8
<b>Lixiviation</b>							
Fraction soluble	mg/kg ms	≤ 4 000***	≤ 12 000***	≤ 60 000	≤ 100 000	<1000	<1000
Mercure (Hg)	mg/kg ms	≤ 0,01	≤ 0,03	≤ 0,2	≤ 2	<0,001	<0,001
Chrome (Cr)	mg/kg ms	≤ 0,5	≤ 1,5	≤ 10	≤ 70	<0,05	<0,05
Nickel (Ni)	mg/kg ms	≤ 0,4	≤ 1,2	≤ 10	≤ 40	<0,1	<0,1
Cuivre (Cu)	mg/kg ms	≤ 2	≤ 6	≤ 50	≤ 100	<0,05	<0,05
Zinc (Zn)	mg/kg ms	≤ 4	≤ 4	≤ 50	≤ 200	<0,5	<0,5
Arsenic (As)	mg/kg ms	≤ 0,5	≤ 1,5	≤ 2	≤ 25	<0,03	<0,03
Sélénium (Se)	mg/kg ms	≤ 0,1	≤ 0,3	≤ 0,5	≤ 7	<0,1	<0,1
Cadmium (Cd)	mg/kg ms	≤ 0,04	≤ 0,12	≤ 1	≤ 5	<0,015	<0,015
Baryum (Ba)	mg/kg ms	≤ 20	≤ 60	≤ 100	≤ 300	<0,1	<0,15
Plomb (Pb)	mg/kg ms	≤ 0,5	≤ 1,5	≤ 10	≤ 50	<0,1	<0,1
Molybdène (Mo)	mg/kg ms	≤ 0,5	≤ 1,5	≤ 10	≤ 30	<0,1	<0,1
Antimoine (Sb)	mg/kg ms	≤ 0,06	≤ 0,18	≤ 0,7	≤ 5	<0,05	<0,05
Fluorures	mg/kg ms	≤ 10	≤ 30	≤ 150	≤ 500	<1	<1
COT	mg/kg ms	≤ 500***	≤ 500***	≤ 800	≤ 1000	<58	<58
Sulfates***	mg/kg ms	≤ 1 000**	≤ 3 000**	*	*	100	<100
Chlorures	mg/kg ms	≤ 800***	≤ 2 400***	*	*	<100	<100
Indice phénol	mg/kg ms	≤ 1	≤ 1	≤ 10	*	<0,1	<0,1

	Teneurs compatibles avec une ISDI (déchets inertes)	<b>En gras</b> : teneur > au seuil de quantification du laboratoire
	Teneurs compatibles avec une ISDI+ (déchets inertes - Seuils augmentés)	
	Teneurs compatibles avec une ISDND (déchets non dangereux)	
	Teneurs compatibles avec une ISDD (déchets dangereux)	

(\*) Les valeurs limites à respecter peuvent être adaptées par arrêté préfectoral

(\*\*) Si le déchet ne respecte pas au moins une des valeurs fixées pour le chlorure, le sulfate ou la fraction soluble, le déchet peut être encore jugé conforme aux critères d'admission s'il respecte soit les valeurs associées aux chlorures et aux sulfates, soit celle associée à la fraction soluble.

(\*\*) Si le déchet ne respecte pas cette valeur pour le sulfate, il peut être encore jugé conforme aux critères d'admission si la lixiviation ne dépasse pas les valeurs suivantes : 1 500 mg/l à un ratio L/S=0,1 l/kg et 6 000 mg/kg de matière sèche à un ratio L/S=10 l/kg. Il est nécessaire d'utiliser l'essai de percolation NF CEN/TS 14405 pour déterminer la valeur lorsque L/S=0,1 l/kg dans les conditions d'équilibre initial ; la valeur correspondant à L/S=10 l/kg peut être déterminée par un essai de lixiviation NF EN 12457-2 ou par un essai de percolation NF CEN/TS 14405 dans des conditions approchant l'équilibre local.

(\*\*\*) Si le déchet ne satisfait pas à la valeur limite indiquée pour le carbone organique total sur éluat à sa propre valeur de pH, il peut aussi faire l'objet d'un essai de lixiviation 12457-2 avec un pH compris entre 7,5 et 8,0. Le déchet peut être jugé conforme aux critères d'admission pour le carbone organique total sur éluat si le résultat de cette détermination ne dépasse pas 500 mg/kg de matière sèche.

(\*\*\*\*) Si le déchet ne respecte pas au moins une des valeurs fixées pour le chlorure, le sulfate ou la fraction soluble, le déchet peut être encore jugé conforme aux critères d'admission s'il respecte soit les valeurs associées au chlorure et au sulfate, soit celle associée à la fraction soluble.

\*\*\*\*\*Pour les sols, une valeur limite plus élevée peut être admise, à condition que la valeur limite de 500 mg/kg de matière sèche soit respectée pour le carbone organique total sur éluat, soit au pH du sol, soit pour un pH situé entre 7,5 et 8,0. Le seuil limite varie selon les arrêtés d'autorisation d'exploiter,

Tableau 10 – Comparaison des résultats analytiques avec les critères d'acceptation en ISDI définis par l'arrêté ministériel du 12 décembre 2014

ANALYSES	Unité de mesure	Seuils ISDI (K3)	Seuils ISDI + (K3+)	Seuils ISDND (K2)	Seuils ISDD (K1)	RP9 (0 - 1 m)	RP10 (0 - 0.5 m)
						Parcelle ZR 401	
						TV + Altérites limoneuses	TV
<b>Caractérisation</b>							
Matière sèche	% masse / MB	≥ 30	≥ 30	≥ 30	≥ 30	84,4	85,8
Ph	1 - 14	-	-	-	4<pH<13	7,3	7
Carbone Organique Total (COT)	% masse / MS	≤ 3****	≤ 3 ou ≤ 6****	≤ 5****	≤ 6****	1,3	0,027
<b>Composés Aromatiques Volatils dont BTEX</b>							
Benzène	mg/kg ms	-	-	-	-	<0,1	<0,1
Toluène	mg/kg ms	-	-	-	-	<0,1	<0,1
Ethylbenzène	mg/kg ms	-	-	-	-	<0,1	<0,1
o-Xylène	mg/kg ms	-	-	-	-	<0,1	<0,1
m-, p-Xylène	mg/kg ms	-	-	-	-	<0,1	<0,1
Somme des BTEX	mg/kg ms	≤ 6	≤ 6	≤ 30	*	<0,5	<0,5
<b>Hydrocarbures totaux (HCT)</b>							
Indice hydrocarbures	mg/kg ms	≤ 500	≤ 500	≤ 5000	*	<20	<20
<b>Polychlorobiphényles (PCB)</b>							
PCB 28	mg/kg ms	-	-	-	-	<0,01	<0,01
PCB 52	mg/kg ms	-	-	-	-	<0,01	<0,01
PCB 101	mg/kg ms	-	-	-	-	<0,01	<0,01
PCB 118	mg/kg ms	-	-	-	-	<0,01	<0,01
PCB 138	mg/kg ms	-	-	-	-	<0,01	<0,01
PCB 153	mg/kg ms	-	-	-	-	<0,01	<0,01
PCB 180	mg/kg ms	-	-	-	-	<0,01	<0,01
SOMME PCB (7)	mg/kg ms	≤ 1	≤ 1	≤ 50	≤ 50	<0,07	<0,07
<b>Hydrocarbures aromatiques polycycliques (HAP)</b>							
Naphtalène	mg/kg ms	-	-	-	-	<0,05	<0,05
Acénaphthylène	mg/kg ms	-	-	-	-	<0,05	<0,05
Acénaphthène	mg/kg ms	-	-	-	-	<0,05	<0,05
Fluorène	mg/kg ms	-	-	-	-	<0,05	<0,05
Phénanthrène	mg/kg ms	-	-	-	-	<0,05	<0,05
Anthracène	mg/kg ms	-	-	-	-	<0,05	<0,05
Fluoranthène	mg/kg ms	-	-	-	-	<0,05	<0,05
Pyrène	mg/kg ms	-	-	-	-	<0,05	<0,05
Benzo(a)anthracène	mg/kg ms	-	-	-	-	<0,05	<0,05
Chrysène	mg/kg ms	-	-	-	-	<0,05	<0,05
Benzo(b)fluoranthène	mg/kg ms	-	-	-	-	<0,05	<0,05
Benzo(k)fluoranthène	mg/kg ms	-	-	-	-	<0,05	<0,05
Benzo(a)pyrène	mg/kg ms	-	-	-	-	<0,05	<0,05
Dibenzo(ah)anthracène	mg/kg ms	-	-	-	-	<0,05	<0,05
Indéno(123-cd)pyrène	mg/kg ms	-	-	-	-	<0,05	<0,05
Benzo(ghi)pérylène	mg/kg ms	-	-	-	-	<0,05	<0,05
Somme des HAP	mg/kg ms	≤ 50	≤ 50	≤ 100	*	<0,8	<0,8
<b>Lixiviation</b>							
Fraction soluble	mg/kg ms	≤ 4 000***	≤ 12 000***	≤ 60 000	≤ 100 000	<1000	<1000
Mercure (Hg)	mg/kg ms	≤ 0,01	≤ 0,03	≤ 0,2	≤ 2	<0,001	<0,001
Chrome (Cr)	mg/kg ms	≤ 0,5	≤ 1,5	≤ 10	≤ 70	<0,05	<0,05
Nickel (Ni)	mg/kg ms	≤ 0,4	≤ 1,2	≤ 10	≤ 40	<0,1	<0,1
Cuivre (Cu)	mg/kg ms	≤ 2	≤ 6	≤ 50	≤ 100	<0,05	<0,05
Zinc (Zn)	mg/kg ms	≤ 4	≤ 4	≤ 50	≤ 200	<0,5	<0,5
Arsenic (As)	mg/kg ms	≤ 0,5	≤ 1,5	≤ 2	≤ 25	<0,03	<0,03
Sélénium (Se)	mg/kg ms	≤ 0,1	≤ 0,3	≤ 0,5	≤ 7	<0,1	<0,1
Cadmium (Cd)	mg/kg ms	≤ 0,04	≤ 0,12	≤ 1	≤ 5	<0,015	<0,015
Baryum (Ba)	mg/kg ms	≤ 20	≤ 60	≤ 100	≤ 300	<0,1	<0,15
Plomb (Pb)	mg/kg ms	≤ 0,5	≤ 1,5	≤ 10	≤ 50	<0,1	<0,1
Molybdène (Mo)	mg/kg ms	≤ 0,5	≤ 1,5	≤ 10	≤ 30	<0,1	<0,1
Antimoine (Sb)	mg/kg ms	≤ 0,06	≤ 0,18	≤ 0,7	≤ 5	<0,05	<0,05
Fluorures	mg/kg ms	≤ 10	≤ 30	≤ 150	≤ 500	1	1
COT	mg/kg ms	≤ 500***	≤ 500***	≤ 800	≤ 1000	<58	<58
Sulfates***	mg/kg ms	≤ 1 000**	≤ 3 000**	*	*	<100	<100
Chlorures	mg/kg ms	≤ 800***	≤ 2 400***	*	*	<100	<100
Indice phénol	mg/kg ms	≤ 1	≤ 1	≤ 10	*	<0,1	<0,1

	Teneurs compatibles avec une ISDI (déchets inertes)	<b>En gras</b> : teneur > au seuil de quantification du laboratoire
	Teneurs compatibles avec une ISDI+ (déchets inertes - Seuils augmentés)	
	Teneurs compatibles avec une ISDND (déchets non dangereux)	
	Teneurs compatibles avec une ISDD (déchets dangereux)	

(\*) Les valeurs limites à respecter peuvent être adaptées par arrêté préfectoral

(\*\*) Si le déchet ne respecte pas au moins une des valeurs fixées pour le chlorure, le sulfate ou la fraction soluble, le déchet peut être encore jugé conforme aux critères d'admission s'il respecte soit les valeurs associées aux chlorures et aux sulfates, soit celle associée à la fraction soluble.

(\*\*) Si le déchet ne respecte pas cette valeur pour le sulfate, il peut être encore jugé conforme aux critères d'admission si la lixiviation ne dépasse pas les valeurs suivantes : 1 500 mg/l à un ratio L/S=0,1 l/kg et 6 000 mg/kg de matière sèche à un ratio L/S=10 l/kg. Il est nécessaire d'utiliser l'essai de percolation NF CEN/TS 14405 pour déterminer la valeur lorsque L/S=0,1 l/kg dans les conditions d'équilibre initial ; la valeur correspondant à L/S=10 l/kg peut être déterminée par un essai de lixiviation NF EN 12457-2 ou par un essai de percolation NF CEN/TS 14405 dans des conditions approchant l'équilibre local.

(\*\*\*) Si le déchet ne satisfait pas à la valeur limite indiquée pour le carbone organique total sur éluat à sa propre valeur de pH, il peut aussi faire l'objet d'un essai de lixiviation 12457-2 avec un pH compris entre 7,5 et 8,0. Le déchet peut être jugé conforme aux critères d'admission pour le carbone organique total sur éluat si le résultat de cette détermination ne dépasse pas 500 mg/kg de matière sèche.

(\*\*\*\*) Si le déchet ne respecte pas au moins une des valeurs fixées pour le chlorure, le sulfate ou la fraction soluble, le déchet peut être encore jugé conforme aux critères d'admission s'il respecte soit les valeurs associées au chlorure et au sulfate, soit celle associée à la fraction soluble.

\*\*\*\*\*Pour les sols, une valeur limite plus élevée peut être admise, à condition que la valeur limite de 500 mg/kg de matière sèche soit respectée pour le carbone organique total sur éluat, soit au pH du sol, soit pour un pH situé entre 7,5 et 8,0. Le seuil limite varie selon les arrêtés d'autorisation d'exploiter,



Tableau 11 – Comparaison des résultats analytiques avec les critères d'acceptation en ISDI définis par l'arrêté ministériel du 12 décembre 2014

ANALYSES	Unité de mesure	Seuils ISDI (K3)	Seuils ISDI + (K3+)	Seuils ISDND (K2)	Seuils ISDD (K1)	RP11 (0 - 0.6 m)	RP12 (0.4 - 1.6 m)
						Parcelle ZR 401	
						TV	Altérites
<b>Caractérisation</b>							
Matière sèche	% masse / MB	≥ 30	≥ 30	≥ 30	≥ 30	83,3	87,7
Ph	1 - 14	-	-	-	4<pH<13	6,9	7,1
Carbone Organique Total (COT)	% masse / MS	≤ 3****	≤ 3 ou ≤ 6****	≤ 5****	≤ 6****	1,7	1,9
<b>Composés Aromatiques Volatils dont BTEX</b>							
Benzène	mg/kg ms	-	-	-	-	<0,1	<0,1
Toluène	mg/kg ms	-	-	-	-	<0,1	<0,1
Ethylbenzène	mg/kg ms	-	-	-	-	<0,1	<0,1
o-Xylène	mg/kg ms	-	-	-	-	<0,1	<0,1
m-, p-Xylène	mg/kg ms	-	-	-	-	<0,1	<0,1
Somme des BTEX	mg/kg ms	≤ 6	≤ 6	≤ 30	*	<0,5	<0,5
<b>Hydrocarbures totaux (HCT)</b>							
Indice hydrocarbures	mg/kg ms	≤ 500	≤ 500	≤ 5000	*	<20	<20
<b>Polychlorobiphényles (PCB)</b>							
PCB 28	mg/kg ms	-	-	-	-	<0,01	<0,01
PCB 52	mg/kg ms	-	-	-	-	<0,01	<0,01
PCB 101	mg/kg ms	-	-	-	-	<0,01	<0,01
PCB 118	mg/kg ms	-	-	-	-	<0,01	<0,01
PCB 138	mg/kg ms	-	-	-	-	<0,01	<0,01
PCB 153	mg/kg ms	-	-	-	-	<0,01	<0,01
PCB 180	mg/kg ms	-	-	-	-	<0,01	<0,01
SOMME PCB (7)	mg/kg ms	≤ 1	≤ 1	≤ 50	≤ 50	<0,07	<0,07
<b>Hydrocarbures aromatiques polycycliques (HAP)</b>							
Naphtalène	mg/kg ms	-	-	-	-	<0,05	<0,05
Acénaphthylène	mg/kg ms	-	-	-	-	<0,05	<0,05
Acénaphthène	mg/kg ms	-	-	-	-	<0,05	<0,05
Fluorène	mg/kg ms	-	-	-	-	<0,05	<0,05
Phénanthrène	mg/kg ms	-	-	-	-	<0,05	<0,05
Anthracène	mg/kg ms	-	-	-	-	<0,05	<0,05
Fluoranthène	mg/kg ms	-	-	-	-	<0,05	<0,05
Pyrène	mg/kg ms	-	-	-	-	<0,05	<0,05
Benzo(a)anthracène	mg/kg ms	-	-	-	-	<0,05	<0,05
Chrysène	mg/kg ms	-	-	-	-	<0,05	<0,05
Benzo(b)fluoranthène	mg/kg ms	-	-	-	-	<0,05	<0,05
Benzo(k)fluoranthène	mg/kg ms	-	-	-	-	<0,05	<0,05
Benzo(a)pyrène	mg/kg ms	-	-	-	-	<0,05	<0,05
Dibenzo(ah)anthracène	mg/kg ms	-	-	-	-	<0,05	<0,05
Indéno(123-cd)pyrène	mg/kg ms	-	-	-	-	<0,05	<0,05
Benzo(ghi)peryène	mg/kg ms	-	-	-	-	<0,05	<0,05
Somme des HAP	mg/kg ms	≤ 50	≤ 50	≤ 100	*	<0,8	<0,8
<b>Lixiviation</b>							
Fraction soluble	mg/kg ms	≤ 4 000***	≤ 12 000***	≤ 60 000	≤ 100 000	<1000	<1000
Mercure (Hg)	mg/kg ms	≤ 0,01	≤ 0,03	≤ 0,2	≤ 2	<0,001	<0,001
Chrome (Cr)	mg/kg ms	≤ 0,5	≤ 1,5	≤ 10	≤ 70	<0,05	<0,05
Nickel (Ni)	mg/kg ms	≤ 0,4	≤ 1,2	≤ 10	≤ 40	<0,1	<0,1
Cuivre (Cu)	mg/kg ms	≤ 2	≤ 6	≤ 50	≤ 100	<0,05	<0,05
Zinc (Zn)	mg/kg ms	≤ 4	≤ 4	≤ 50	≤ 200	<0,5	<0,5
Arsenic (As)	mg/kg ms	≤ 0,5	≤ 1,5	≤ 2	≤ 25	<0,03	<0,03
Sélénium (Se)	mg/kg ms	≤ 0,1	≤ 0,3	≤ 0,5	≤ 7	<0,1	<0,1
Cadmium (Cd)	mg/kg ms	≤ 0,04	≤ 0,12	≤ 1	≤ 5	<0,015	<0,015
Baryum (Ba)	mg/kg ms	≤ 20	≤ 60	≤ 100	≤ 300	<0,1	<0,15
Plomb (Pb)	mg/kg ms	≤ 0,5	≤ 1,5	≤ 10	≤ 50	<0,1	<0,1
Molybdène (Mo)	mg/kg ms	≤ 0,5	≤ 1,5	≤ 10	≤ 30	<0,1	<0,1
Antimoine (Sb)	mg/kg ms	≤ 0,06	≤ 0,18	≤ 0,7	≤ 5	<0,05	<0,05
Fluorures	mg/kg ms	≤ 10	≤ 30	≤ 150	≤ 500	3	1
COT	mg/kg ms	≤ 500***	≤ 500***	≤ 800	≤ 1000	<58	<58
Sulfates**	mg/kg ms	≤ 1 000**	≤ 3 000**	*	*	<100	<100
Chlorures	mg/kg ms	≤ 800***	≤ 2 400***	*	*	<100	<100
Indice phénol	mg/kg ms	≤ 1	≤ 1	≤ 10	*	<0,1	<0,1

	Teneurs compatibles avec une ISDI (déchets inertes)	<b>En gras</b> : teneur > au seuil de quantification du laboratoire
	Teneurs compatibles avec une ISDI+ (déchets inertes - Seuils augmentés)	
	Teneurs compatibles avec une ISDND (déchets non dangereux)	
	Teneurs compatibles avec une ISDD (déchets dangereux)	

(\*) Les valeurs limites à respecter peuvent être adaptées par arrêté préfectoral

(\*\*) Si le déchet ne respecte pas au moins une des valeurs fixées pour le chlorure, le sulfate ou la fraction soluble, le déchet peut être encore jugé conforme aux critères d'admission s'il respecte soit les valeurs associées aux chlorures et aux sulfates, soit celle associée à la fraction soluble.

(\*\*) Si le déchet ne respecte pas cette valeur pour le sulfate, il peut être encore jugé conforme aux critères d'admission si la lixiviation ne dépasse pas les valeurs suivantes : 1 500 mg/l à un ratio L/S=0,1 l/kg et 6 000 mg/kg de matière sèche à un ratio L/S=10 l/kg. Il est nécessaire d'utiliser l'essai de percolation NF CEN/TS 14405 pour déterminer la valeur lorsque L/S=0,1 l/kg dans les conditions d'équilibre initial ; la valeur correspondant à L/S=10 l/kg peut être déterminée par un essai de lixiviation NF EN 12457-2 ou par un essai de percolation NF CEN/TS 14405 dans des conditions approchant l'équilibre local.

(\*\*\*) Si le déchet ne satisfait pas à la valeur limite indiquée pour le carbone organique total sur éluat à sa propre valeur de pH, il peut aussi faire l'objet d'un essai de lixiviation 12457-2 avec un pH compris entre 7,5 et 8,0. Le déchet peut être jugé conforme aux critères d'admission pour le carbone organique total sur éluat si le résultat de cette détermination ne dépasse pas 500 mg/kg de matière sèche.

(\*\*\*\*) Si le déchet ne respecte pas au moins une des valeurs fixées pour le chlorure, le sulfate ou la fraction soluble, le déchet peut être encore jugé conforme aux critères d'admission s'il respecte soit les valeurs associées au chlorure et au sulfate, soit celle associée à la fraction soluble.

\*\*\*\*\*Pour les sols, une valeur limite plus élevée peut être admise, à condition que la valeur limite de 500 mg/kg de matière sèche soit respectée pour le carbone organique total sur éluat, soit au pH du sol, soit pour un pH situé entre 7,5 et 8,0. Le seuil limite varie selon les arrêtés d'autorisation d'exploiter,

## 9. CONCLUSIONS – RECOMMANDATIONS

---

### 9.1. Synthèse du diagnostic de pollution

---

Le diagnostic de pollution des sols mis en œuvre par GEOREM le 08 septembre 2021 pour le compte de la société SECHE DEVELOPPEMENT, au droit de la parcelle ZR 401, sise au lieu-dit « La Becherie », au sein de la ZA Fromy, sur la commune de Retiers (35), met en évidence les éléments suivants, au droit des zones investiguées :

- La parcelle présente une géologie homogène, exempte de remblais. Les sols sont constitués d'une couche de terre végétale limoneuse et faiblement graveleuse de 0,5 m d'épaisseur en moyenne, recouvrant des altérites limono-graveleuses ou gravelo-limoneuses marron-orangées à grises. Les fouilles ont été stoppées au refus sur le substratum rocheux, schisto-gréseux, du Briovérien, présent entre 1,2 et 1,6 m de profondeur.  
A l'exception, d'une poche d'humidité observée à la base des altérites sur le sondage SP12, aucune observation d'eau souterraine n'a été obtenue lors des investigations.
- Aucun indice organoleptique potentiellement significatif d'une pollution des sols n'a été observé lors des investigations.
- Aucune détection de COV n'est à signaler via les mesures PID faites sur les échantillons.
- Les sols échantillonnés et analysés ne présentent aucune pollution significative vis-à-vis des composés organiques recherchés (HCT C10-C40, HAP, CAV dont les BTEX, PCB).
- Les sols échantillonnés et analysés ne présentent aucune pollution significative vis-à-vis des éléments métalliques recherchés (As, Cd, Cr, Cu, Hg, Ni, Pb, Zn).
- Les résultats analytiques obtenus ne sont pas problématiques sur le plan sanitaire dans le cadre de l'usage actuel du site et de son aménagement futur.
- Sur la base de l'arrêté ministériel du 12 décembre 2014, tous les échantillons ayant subi les tests d'acceptation en ISDI sont compatibles avec cette filière.  
On notera que l'échantillon RP4 (0 – 0.8 m), implanté à l'extrémité Nord-Ouest de la parcelle, présente une teneur anormale en sulfates sur lixiviats. Cette teneur n'est finalement pas incompatible avec une admission en ISDI compte tenu du bon résultat sur la fraction soluble (< 1000 mg/kg-MS).  
Il est important toutefois de signaler que la terre végétale est normalement interdite en ISDI car c'est un matériau noble et valorisable. En l'état, les teneurs en sulfates ne sont pas problématiques sur le plan sanitaire et la terre végétale concernée peut donc être conservée et utilisée sur le site.

### 9.2. Recommandations

---

Sur la base des résultats du présent diagnostic, nous ne préconisons aucune investigation complémentaire. Aucune action corrective n'est nécessaire.

### 9.3. Limites de l'étude

---

Les sondages et prélèvements ponctuels ne peuvent offrir une vision continue de l'état des terrains du site. Leur implantation et leur densité permettent d'avoir une vision représentative de l'état du sous-sol, sans que l'on puisse exclure l'existence d'une anomalie d'extension limitée entre deux sondages et/ou à plus grande profondeur, qui pourrait échapper à nos investigations.

Par ailleurs, le diagnostic rend compte de l'état du milieu à un instant donné. Des événements ultérieurs anthropiques ou naturels (Exemple : dépôts de déchets, déversements de substances polluantes accidentelles ou volontaires, variation du niveau de la nappe liée à une saisonnalité) peuvent modifier la situation observée à cet instant.

Un diagnostic de pollution du sol a pour seule fonction de renseigner sur l'état chimique de contamination éventuelle du milieu concerné et des éventuelles contraintes engendrées par cette contamination pour les usages constatés ou à venir. Toute utilisation en dehors de ce contexte ne saurait engager la responsabilité de GEOREM.

Fait à Surzur, le 30 septembre 2021.

**Arnaud METIVIER**  
GEOREM



# ANNEXES

---

<b>ANNEXE 1</b>	<b>Coupes de terrain</b>
<b>ANNEXE 2</b>	<b>Bulletins d'analyses du laboratoire</b>
<b>ANNEXE 3</b>	<b>Documentation photographique</b>

# **ANNEXE 1**

---

## *Coupes de terrain*

<b>Sondages</b>	<b>Profondeur (m)</b>	<b>Coupes de terrain</b>	<b>Indices organoleptiques</b>
RP4	0 – 0.8	Terre Végétale limoneuse et faiblement graveleuse marron	Aucun
	0.8 – 1.3	Altérites gravelo-limoneuses marron-orangées	
	1.3	Substratum schisto-gréseux	
RP5	0 – 0.7	Terre Végétale limoneuse et faiblement graveleuse marron	Aucun
	0.7 – 1.5	Altérites gravelo-limoneuses marron-orangées à grises	
	1.5	Substratum schisto-gréseux	
RP6	0 – 0.5	Terre Végétale limoneuse et faiblement graveleuse marron	Aucun
	0.5 – 1.2	Altérites limono-graveleuses marron-orangées à grises	
	1.2	Substratum schisto-gréseux	
RP7	0 – 0.5	Terre Végétale limoneuse et faiblement graveleuse marron	Aucun
	0.5 – 1.4	Altérites limono-graveleuses marron-orangées	
	1.4	Substratum schisto-gréseux	
RP8	0 – 0.4	Terre Végétale limoneuse et faiblement graveleuse marron	Aucun
	0.4 – 1.3	Altérites limono-graveleuses marron-orangées	
	1.3	Substratum schisto-gréseux	
RP9	0 – 0.6	Terre Végétale limoneuse et faiblement graveleuse marron	Aucun
	0.6 – 1	Altérites limoneuses marron-orangées	
	1 – 1.5	Altérites schisteuses marron-orangées	
	1.5	Substratum schisto-gréseux	
RP10	0 – 0.5	Terre Végétale limoneuse et faiblement graveleuse marron	Aucun
	0.5 – 1.5	Altérites limono-graveleuses marron-orangées	
	1.5	Substratum schisto-gréseux	
RP11	0 – 0.6	Terre Végétale limoneuse et faiblement graveleuse marron	Aucun
	0.6 – 1.3	Altérites limono-graveleuses marron-orangées	
	1.3	Substratum schisto-gréseux	
RP12	0 – 0.4	Terre Végétale limoneuse et faiblement graveleuse marron	Aucun
	0.4 – 1.6	Altérites gravelo-limoneuses marron à grises – Humides à la base	
	1.6	Substratum schisto-gréseux	
RP13	0 – 0.4	Terre Végétale limoneuse et faiblement graveleuse marron	Aucun
	0.4 – 1.5	Altérites gravelo-limoneuses marron-orangées	
	1.5	Substratum schisto-gréseux	

## **ANNEXE 2**

---

# *Bulletins d'analyses en laboratoire*

WESSLING France S.A.R.L., 40 rue du Ruisseau, 38070 Saint-Quentin-Fallavier Cedex

**GEOREM**  
**Monsieur Arnaud METIVIER**  
**3 rue des aigrettes**  
**56450 SURZUR**

N° rapport d'essai	ULY21-022307-1
N° commande	ULY-20724-21
Interlocuteur (interne)	C. Delente
Téléphone	+33 474 999 629
Courrier électronique	Caroline.Delente@wessling.fr
Date	20.09.2021

## Rapport d'essai

**E2021-371**



Les résultats ne se rapportent qu'aux échantillons soumis à l'essai et tels qu'ils ont été reçus.

Les paramètres couverts par l'accréditation EN ISO/CEI 17025 sont marqués d'un (A) et leurs résultats sont accrédités sauf avis contraire en remarque.

La portée d'accréditation COFRAC n°1-1364 essais du laboratoire WESSLING de Lyon (St Quentin Fallavier) est disponible sur le site [www.cofrac.fr](http://www.cofrac.fr) pour les résultats accrédités par ce laboratoire.

Ce rapport d'essai ne peut être reproduit que sous son intégralité et avec l'autorisation des laboratoires WESSLING.

Les laboratoires WESSLING autorisent leurs clients à extraire tout ou partie des résultats d'essai envoyés à titre indicatif sous format excel uniquement à des fins de retraitement, de suivi et d'interprétation de données sans faire allusion à l'accréditation des résultats d'essai.

Les données fournies par le client sont sous sa responsabilité et identifiées en italique.



Le 20.09.2021

N° d'échantillon		21-157988-01	21-157988-02	21-157988-03	21-157988-04
Désignation d'échantillon	Unité	RP4 (0 - 0.8 m)	RP4 (0.8 - 1.3 m)	RP5 (0 - 0.7 m)	RP5 (0.7 - 1.5 m)

### Analyse physique

Matières sèches - NF ISO 11465 - Réalisé par WESSLING Lyon (France)

Matière sèche (A)	% mass MB	87,4	85,8	85,8	85,3
-------------------	-----------	------	------	------	------

### Paramètres globaux / Indices

COT (Carbone Organique Total) calculé d'après matière organique - Méth. interne d'ap NF EN 13039 - Réalisé par WESSLING Lyon (France)

COT calculé d'ap. matière organique	mg/kg MS	11000			
-------------------------------------	----------	-------	--	--	--

Indice Hydrocarbures (C10-C40) (Agitation mécanique, purification au Florisil) - NF EN ISO 16703 - Réalisé par WESSLING Lyon (France)

Indice hydrocarbure C10-C40 (A)	mg/kg MS	<20	<20	<20	<20
Hydrocarbures > C10-C12	mg/kg MS	<20	<20	<20	<20
Hydrocarbures > C12-C16	mg/kg MS	<20	<20	<20	<20
Hydrocarbures > C16-C21	mg/kg MS	<20	<20	<20	<20
Hydrocarbures > C21-C35	mg/kg MS	<20	<20	<20	<20
Hydrocarbures > C35-C40	mg/kg MS	<20	<20	<20	<20

### Métaux lourds

Métaux - Méthode interne : METAUX-ICP/MS - Réalisé par WESSLING Lyon (France)

Chrome (Cr) (A)	mg/kg MS	16	29	13	16
Nickel (Ni) (A)	mg/kg MS	12	24	11	20
Cuivre (Cu) (A)	mg/kg MS	14	27	12	29
Zinc (Zn) (A)	mg/kg MS	40	55	38	51
Arsenic (As) (A)	mg/kg MS	7,0	9,0	7,0	11
Cadmium (Cd) (A)	mg/kg MS	<0,5	<0,5	<0,5	<0,5
Mercure (Hg) (A)	mg/kg MS	<0,1	<0,1	<0,1	<0,1
Plomb (Pb) (A)	mg/kg MS	13	16	<10	11

### Benzène et aromatiques (CAV - BTEX)

Benzène et aromatiques - Méthode interne : BTEX-HS/GC/MS - Réalisé par WESSLING Lyon (France)

Benzène (A)	mg/kg MS	<0,1			
Toluène (A)	mg/kg MS	<0,1			
Ethylbenzène (A)	mg/kg MS	<0,1			
m-, p-Xylène (A)	mg/kg MS	<0,1			
o-Xylène (A)	mg/kg MS	<0,1			
Cumène (A)	mg/kg MS	<0,1			
m-, p-Ethyltoluène (A)	mg/kg MS	<0,1			
Mésitylène (A)	mg/kg MS	<0,1			
o-Ethyltoluène (A)	mg/kg MS	<0,1			
Pseudocumène (A)	mg/kg MS	<0,1			
Somme des CAV	mg/kg MS	-/-			

Le 20.09.2021

N° d'échantillon		21-157988-01	21-157988-02	21-157988-03	21-157988-04
Désignation d'échantillon	Unité	RP4 (0 - 0.8 m)	RP4 (0.8 - 1.3 m)	RP5 (0 - 0.7 m)	RP5 (0.7 - 1.5 m)

### Hydrocarbures aromatiques polycycliques (HAP)

HAP (16) - NF ISO 18287 - Réalisé par WESSLING Lyon (France)

	Unité	21-157988-01	21-157988-02	21-157988-03	21-157988-04
Naphtalène (A)	mg/kg MS	<0,05			
Acénaphthylène (A)	mg/kg MS	<0,05			
Acénaphthène (A)	mg/kg MS	<0,05			
Fluorène (A)	mg/kg MS	<0,05			
Phénanthrène (A)	mg/kg MS	<0,05			
Anthracène (A)	mg/kg MS	<0,05			
Fluoranthène (A)	mg/kg MS	<0,05			
Pyrène (A)	mg/kg MS	<0,05			
Benzo(a)anthracène (A)	mg/kg MS	<0,05			
Chrysène (A)	mg/kg MS	<0,05			
Benzo(b)fluoranthène (A)	mg/kg MS	<0,05			
Benzo(k)fluoranthène (A)	mg/kg MS	<0,05			
Benzo(a)pyrène (A)	mg/kg MS	<0,05			
Dibenzo(a,h)anthracène (A)	mg/kg MS	<0,05			
Indéno(1,2,3,c,d)pyrène (A)	mg/kg MS	<0,05			
Benzo(g,h,i)pérylène (A)	mg/kg MS	<0,05			
Somme des HAP	mg/kg MS	-/-			

### Polychlorobiphényles (PCB)

PCB - Méthode interne : HAP-PCB-GC/MS - Réalisé par WESSLING Lyon (France)

	Unité	21-157988-01	21-157988-02	21-157988-03	21-157988-04
PCB n° 28 (A)	mg/kg MS	<0,01			
PCB n° 52 (A)	mg/kg MS	<0,01			
PCB n° 101 (A)	mg/kg MS	<0,01			
PCB n° 118 (A)	mg/kg MS	<0,01			
PCB n° 138 (A)	mg/kg MS	<0,01			
PCB n° 153 (A)	mg/kg MS	<0,01			
PCB n° 180 (A)	mg/kg MS	<0,01			
Somme des 7 PCB	mg/kg MS	-/-			

### Préparation d'échantillon

Minéralisation à l'eau régale - Méthode interne : MINERALISATION METAUX - Réalisé par WESSLING Lyon (France)

Minéralisation à l'eau régale (A)	MS	16/09/2021	16/09/2021	16/09/2021	16/09/2021

### Lixiviation

Lixiviation - Méthode interne : LIXIVIATION 1X24H - Réalisé par WESSLING Lyon (France)

Masse totale de l'échantillon (A)	g	75			
Masse de la prise d'essai (A)	g	20			
Refus >4mm (A)	g	28			

pH / Conductivité - NF T 90-008 / NF EN 27888 - Réalisé par WESSLING Lyon (France)

pH (A)		7,7 à 21,9°C			
Conductivité [25°C] (A)	µS/cm	78			

Le 20.09.2021

N° d'échantillon		21-157988-01	21-157988-02	21-157988-03	21-157988-04
Désignation d'échantillon	Unité	RP4 (0 - 0.8 m)	RP4 (0.8 - 1.3 m)	RP5 (0 - 0.7 m)	RP5 (0.7 - 1.5 m)

**Sur lixiviat filtré**

Résidu sec après filtration à 105+/-5°C - NF T90-029 - Réalisé par WESSLING Lyon (France)

Résidu sec après filtration (A)	mg/l E/L	<100			
---------------------------------	----------	------	--	--	--

Anions dissous (filtration à 0,2 µm) - Méthode interne : ANIONS - IC - Réalisé par WESSLING Lyon (France)

Chlorures (Cl) (A)	mg/l E/L	<10			
Sulfates (SO4) (A)	mg/l E/L	480			
Fluorures (F) (A)	mg/l E/L	0,1			

Phénol total (indice) après distillation sur eau / lixiviat - NF EN ISO 14402 - Réalisé par WESSLING Lyon (France)

Phénol (indice) (A)	µg/l E/L	<10			
---------------------	----------	-----	--	--	--

Carbone organique total (COT) - NF EN 1484 - Réalisé par WESSLING Lyon (France)

Carbone organique total (COT) (A)	mg/l E/L	<5,8			
-----------------------------------	----------	------	--	--	--

Métaux sur eau / lixiviat (ICP-MS) - NF EN ISO 17294-2 - Réalisé par WESSLING Lyon (France)

Chrome (Cr) (A)	µg/l E/L	<10			
Nickel (Ni) (A)	µg/l E/L	<10			
Cuivre (Cu) (A)	µg/l E/L	<10			
Zinc (Zn) (A)	µg/l E/L	<50			
Arsenic (As) (A)	µg/l E/L	<3,0			
Sélénium (Se) (A)	µg/l E/L	<10			
Cadmium (Cd) (A)	µg/l E/L	<1,5			
Baryum (Ba) (A)	µg/l E/L	<15			
Plomb (Pb) (A)	µg/l E/L	<10			
Molybdène (Mo) (A)	µg/l E/L	<10			
Antimoine (Sb) (A)	µg/l E/L	<5,0			

Métaux sur eau / lixiviat (ICP-MS) - NF EN ISO 17294-2 - Réalisé par WESSLING Lyon (France)

Mercure (Hg) (A)	µg/l E/L	<0,1			
------------------	----------	------	--	--	--

Le 20.09.2021

N° d'échantillon		21-157988-01	21-157988-02	21-157988-03	21-157988-04
Désignation d'échantillon	Unité	RP4 (0 - 0.8 m)	RP4 (0.8 - 1.3 m)	RP5 (0 - 0.7 m)	RP5 (0.7 - 1.5 m)

### Fraction solubilisée

Mercure - (calculé d'éluat à solide (1:10)) - Réalisé par WESSLING Lyon (France)

Mercure (Hg)	mg/kg MS	<0,001			
--------------	----------	--------	--	--	--

Carbone organique total (COT) - (calculé d'éluat à solide (1:10)) - Réalisé par WESSLING Lyon (France)

Carbone organique total (COT)	mg/kg MS	<58,0			
-------------------------------	----------	-------	--	--	--

Sulfates (SO4) - (calculé d'éluat à solide (1:10)) - Réalisé par WESSLING Lyon (France)

Sulfates (SO4)	mg/kg MS	4800			
----------------	----------	------	--	--	--

Indice Phénol total - (calculé d'éluat à solide (1:10)) - Réalisé par WESSLING Lyon (France)

Phénol (indice)	mg/kg MS	<0,1			
-----------------	----------	------	--	--	--

Fraction soluble - Calcul d'ap. résidu sec - Réalisé par WESSLING Lyon (France)

Fraction soluble	mg/kg MS	<1000			
------------------	----------	-------	--	--	--

Anions dissous - (calculé d'éluat à solide (1:10)) - Réalisé par WESSLING Lyon (France)

Fluorures (F)	mg/kg MS	1,0			
---------------	----------	-----	--	--	--

Chlorures (Cl)	mg/kg MS	<100			
----------------	----------	------	--	--	--

Métaux sur lixiviat - (calculé d'éluat à solide (1:10)) - Réalisé par WESSLING Lyon (France)

Chrome (Cr)	mg/kg MS	<0,1			
-------------	----------	------	--	--	--

Nickel (Ni)	mg/kg MS	<0,1			
-------------	----------	------	--	--	--

Cuivre (Cu)	mg/kg MS	<0,1			
-------------	----------	------	--	--	--

Zinc (Zn)	mg/kg MS	<0,5			
-----------	----------	------	--	--	--

Arsenic (As)	mg/kg MS	<0,03			
--------------	----------	-------	--	--	--

Sélénium (Se)	mg/kg MS	<0,1			
---------------	----------	------	--	--	--

Cadmium (Cd)	mg/kg MS	<0,015			
--------------	----------	--------	--	--	--

Baryum (Ba)	mg/kg MS	<0,15			
-------------	----------	-------	--	--	--

Plomb (Pb)	mg/kg MS	<0,1			
------------	----------	------	--	--	--

Molybdène (Mo)	mg/kg MS	<0,1			
----------------	----------	------	--	--	--

Antimoine (Sb)	mg/kg MS	<0,05			
----------------	----------	-------	--	--	--

MS : Matières sèches

MB : Matières brutes

E/L : Eau/lixiviat

### Informations sur les échantillons

Date de réception :	10.09.2021	10.09.2021	10.09.2021	10.09.2021
Type d'échantillon :	Sol / terre	Sol / terre	Sol / terre	Sol / terre
Date de prélèvement :	08.09.2021	08.09.2021	08.09.2021	08.09.2021
Heure de prélèvement :	12:00	12:00	12:00	12:00
Récipient :	250ml VBrun WES002	250ml VBrun WES002	250ml VBrun WES002	250ml VBrun WES002
Température à réception (C°) :	9	9	9	9
Début des analyses :	13.09.2021	13.09.2021	13.09.2021	13.09.2021
Fin des analyses :	20.09.2021	20.09.2021	20.09.2021	20.09.2021
Préleveur :	AME	AME	AME	AME

Le 20.09.2021

N° d'échantillon		21-157988-05	21-157988-06	21-157988-07	21-157988-08
Désignation d'échantillon	Unité	RP6 (0 - 0.5 m)	RP6 (0.5 - 1.2 m)	RP7 (0 - 0.5 m)	RP7 (0.5 - 1.4 m)

### Analyse physique

Matières sèches - NF ISO 11465 - Réalisé par WESSLING Lyon (France)

Matière sèche (A)	% mass MB	85,3	84,9	84,8	86,2
-------------------	-----------	------	------	------	------

### Paramètres globaux / Indices

COT (Carbone Organique Total) calculé d'après matière organique - Méth. interne d'ap NF EN 13039 - Réalisé par WESSLING Lyon (France)

COT calculé d'ap. matière organique	mg/kg MS		12000		16000
-------------------------------------	----------	--	-------	--	-------

Indice Hydrocarbures (C10-C40) (Agitation mécanique, purification au Florisil) - NF EN ISO 16703 - Réalisé par WESSLING Lyon (France)

Indice hydrocarbure C10-C40 (A)	mg/kg MS	<20	<20	<20	<20
Hydrocarbures > C10-C12	mg/kg MS	<20	<20	<20	<20
Hydrocarbures > C12-C16	mg/kg MS	<20	<20	<20	<20
Hydrocarbures > C16-C21	mg/kg MS	<20	<20	<20	<20
Hydrocarbures > C21-C35	mg/kg MS	<20	<20	<20	<20
Hydrocarbures > C35-C40	mg/kg MS	<20	<20	<20	<20

### Métaux lourds

Métaux - Méthode interne : METAUX-ICP/MS - Réalisé par WESSLING Lyon (France)

Chrome (Cr) (A)	mg/kg MS	13	18	17	25
Nickel (Ni) (A)	mg/kg MS	9,0	12	13	19
Cuivre (Cu) (A)	mg/kg MS	12	21	18	34
Zinc (Zn) (A)	mg/kg MS	38	40	48	47
Arsenic (As) (A)	mg/kg MS	6,0	9,0	9,0	12
Cadmium (Cd) (A)	mg/kg MS	<0,5	<0,5	<0,5	<0,5
Mercure (Hg) (A)	mg/kg MS	<0,1	<0,1	<0,1	<0,1
Plomb (Pb) (A)	mg/kg MS	11	13	14	15

### Benzène et aromatiques (CAV - BTEX)

Benzène et aromatiques - Méthode interne : BTEX-HS/GC/MS - Réalisé par WESSLING Lyon (France)

Benzène (A)	mg/kg MS		<0,1		<0,1
Toluène (A)	mg/kg MS		<0,1		<0,1
Ethylbenzène (A)	mg/kg MS		<0,1		<0,1
m-, p-Xylène (A)	mg/kg MS		<0,1		<0,1
o-Xylène (A)	mg/kg MS		<0,1		<0,1
Cumène (A)	mg/kg MS		<0,1		<0,1
m-, p-Ethyltoluène (A)	mg/kg MS		<0,1		<0,1
Mésitylène (A)	mg/kg MS		<0,1		<0,1
o-Ethyltoluène (A)	mg/kg MS		<0,1		<0,1
Pseudocumène (A)	mg/kg MS		<0,1		<0,1
Somme des CAV	mg/kg MS		-/-		-/-

Le 20.09.2021

N° d'échantillon		21-157988-05	21-157988-06	21-157988-07	21-157988-08
Désignation d'échantillon	Unité	RP6 (0 - 0.5 m)	RP6 (0.5 - 1.2 m)	RP7 (0 - 0.5 m)	RP7 (0.5 - 1.4 m)

### Hydrocarbures aromatiques polycycliques (HAP)

HAP (16) - NF ISO 18287 - Réalisé par WESSLING Lyon (France)

	Unité	21-157988-05	21-157988-06	21-157988-07	21-157988-08
Naphtalène (A)	mg/kg MS		<0,05		<0,05
Acénaphthylène (A)	mg/kg MS		<0,05		<0,05
Acénaphthène (A)	mg/kg MS		<0,05		<0,05
Fluorène (A)	mg/kg MS		<0,05		<0,05
Phénanthrène (A)	mg/kg MS		<0,05		<0,05
Anthracène (A)	mg/kg MS		<0,05		<0,05
Fluoranthène (A)	mg/kg MS		<0,05		<0,05
Pyrène (A)	mg/kg MS		<0,05		<0,05
Benzo(a)anthracène (A)	mg/kg MS		<0,05		<0,05
Chrysène (A)	mg/kg MS		<0,05		<0,05
Benzo(b)fluoranthène (A)	mg/kg MS		<0,05		<0,05
Benzo(k)fluoranthène (A)	mg/kg MS		<0,05		<0,05
Benzo(a)pyrène (A)	mg/kg MS		<0,05		<0,05
Dibenzo(a,h)anthracène (A)	mg/kg MS		<0,05		<0,05
Indéno(1,2,3,c,d)pyrène (A)	mg/kg MS		<0,05		<0,05
Benzo(g,h,i)pérylène (A)	mg/kg MS		<0,05		<0,05
Somme des HAP	mg/kg MS		-/-		-/-

### Polychlorobiphényles (PCB)

PCB - Méthode interne : HAP-PCB-GC/MS - Réalisé par WESSLING Lyon (France)

	Unité	21-157988-05	21-157988-06	21-157988-07	21-157988-08
PCB n° 28 (A)	mg/kg MS		<0,01		<0,01
PCB n° 52 (A)	mg/kg MS		<0,01		<0,01
PCB n° 101 (A)	mg/kg MS		<0,01		<0,01
PCB n° 118 (A)	mg/kg MS		<0,01		<0,01
PCB n° 138 (A)	mg/kg MS		<0,01		<0,01
PCB n° 153 (A)	mg/kg MS		<0,01		<0,01
PCB n° 180 (A)	mg/kg MS		<0,01		<0,01
Somme des 7 PCB	mg/kg MS		-/-		-/-

### Préparation d'échantillon

Minéralisation à l'eau régale - Méthode interne : MINERALISATION METAUX - Réalisé par WESSLING Lyon (France)

Minéralisation à l'eau régale (A)	MS	16/09/2021	16/09/2021	16/09/2021	16/09/2021
-----------------------------------	----	------------	------------	------------	------------

### Lixiviation

Lixiviation - Méthode interne : LIXIVIATION 1X24H - Réalisé par WESSLING Lyon (France)

Masse totale de l'échantillon (A)	g	21-157988-05	21-157988-06	21-157988-07	21-157988-08
Masse de la prise d'essai (A)	g		91		77
Refus >4mm (A)	g		20		21
			52		33

pH / Conductivité - NF T 90-008 / NF EN 27888 - Réalisé par WESSLING Lyon (France)

pH (A)		21-157988-05	21-157988-06	21-157988-07	21-157988-08
Conductivité [25°C] (A)	µS/cm		8,3 à 21,9°C		7,7 à 21,8°C
			29		37

Le 20.09.2021

N° d'échantillon		21-157988-05	21-157988-06	21-157988-07	21-157988-08
Désignation d'échantillon	Unité	RP6 (0 - 0.5 m)	RP6 (0.5 - 1.2 m)	RP7 (0 - 0.5 m)	RP7 (0.5 - 1.4 m)

**Sur lixiviat filtré**

Résidu sec après filtration à 105±/5°C - NF T90-029 - Réalisé par WESSLING Lyon (France)

Résidu sec après filtration (A)	mg/l E/L		<100		<100
---------------------------------	----------	--	------	--	------

Anions dissous (filtration à 0,2 µm) - Méthode interne : ANIONS - IC - Réalisé par WESSLING Lyon (France)

Chlorures (Cl) (A)	mg/l E/L		<10		<10
Sulfates (SO4) (A)	mg/l E/L		<10		10
Fluorures (F) (A)	mg/l E/L		0,2		<0,1

Phénol total (indice) après distillation sur eau / lixiviat - NF EN ISO 14402 - Réalisé par WESSLING Lyon (France)

Phénol (indice) (A)	µg/l E/L		<10		<10
---------------------	----------	--	-----	--	-----

Carbone organique total (COT) - NF EN 1484 - Réalisé par WESSLING Lyon (France)

Carbone organique total (COT) (A)	mg/l E/L		<5,8		<5,8
-----------------------------------	----------	--	------	--	------

Métaux sur eau / lixiviat (ICP-MS) - NF EN ISO 17294-2 - Réalisé par WESSLING Lyon (France)

Chrome (Cr) (A)	µg/l E/L		<5,0		<5,0
Nickel (Ni) (A)	µg/l E/L		<10		<10
Cuivre (Cu) (A)	µg/l E/L		<10		<5,0
Zinc (Zn) (A)	µg/l E/L		<50		<50
Arsenic (As) (A)	µg/l E/L		<3,0		<3,0
Sélénium (Se) (A)	µg/l E/L		<10		<10
Cadmium (Cd) (A)	µg/l E/L		<1,5		<1,5
Baryum (Ba) (A)	µg/l E/L		<10		<10
Plomb (Pb) (A)	µg/l E/L		<10		<10
Molybdène (Mo) (A)	µg/l E/L		<10		<10
Antimoine (Sb) (A)	µg/l E/L		<5,0		<5,0

Métaux sur eau / lixiviat (ICP-MS) - NF EN ISO 17294-2 - Réalisé par WESSLING Lyon (France)

Mercure (Hg) (A)	µg/l E/L		<0,1		<0,1
------------------	----------	--	------	--	------

Le 20.09.2021

N° d'échantillon		21-157988-05	21-157988-06	21-157988-07	21-157988-08
Désignation d'échantillon	Unité	RP6 (0 - 0.5 m)	RP6 (0.5 - 1.2 m)	RP7 (0 - 0.5 m)	RP7 (0.5 - 1.4 m)

**Fraction solubilisée**

Mercuré - (calculé d'éluat à solide (1:10)) - Réalisé par WESSLING Lyon (France)

Mercuré (Hg)	mg/kg MS		<0,001		<0,001
--------------	----------	--	--------	--	--------

Carbone organique total (COT) - (calculé d'éluat à solide (1:10)) - Réalisé par WESSLING Lyon (France)

Carbone organique total (COT)	mg/kg MS		<58,0		<58,0
-------------------------------	----------	--	-------	--	-------

Sulfates (SO4) - (calculé d'éluat à solide (1:10)) - Réalisé par WESSLING Lyon (France)

Sulfates (SO4)	mg/kg MS		<100		100
----------------	----------	--	------	--	-----

Indice Phénol total - (calculé d'éluat à solide (1:10)) - Réalisé par WESSLING Lyon (France)

Phénol (indice)	mg/kg MS		<0,1		<0,1
-----------------	----------	--	------	--	------

Fraction soluble - Calcul d'ap. résidu sec - Réalisé par WESSLING Lyon (France)

Fraction soluble	mg/kg MS		<1000		<1000
------------------	----------	--	-------	--	-------

Anions dissous - (calculé d'éluat à solide (1:10)) - Réalisé par WESSLING Lyon (France)

Fluorures (F)	mg/kg MS		2,0		<1,0
---------------	----------	--	-----	--	------

Chlorures (Cl)	mg/kg MS		<100		<100
----------------	----------	--	------	--	------

Métaux sur lixiviat - (calculé d'éluat à solide (1:10)) - Réalisé par WESSLING Lyon (France)

Chrome (Cr)	mg/kg MS		<0,05		<0,05
-------------	----------	--	-------	--	-------

Nickel (Ni)	mg/kg MS		<0,1		<0,1
-------------	----------	--	------	--	------

Cuivre (Cu)	mg/kg MS		<0,1		<0,05
-------------	----------	--	------	--	-------

Zinc (Zn)	mg/kg MS		<0,5		<0,5
-----------	----------	--	------	--	------

Arsenic (As)	mg/kg MS		<0,03		<0,03
--------------	----------	--	-------	--	-------

Sélénium (Se)	mg/kg MS		<0,1		<0,1
---------------	----------	--	------	--	------

Cadmium (Cd)	mg/kg MS		<0,015		<0,015
--------------	----------	--	--------	--	--------

Baryum (Ba)	mg/kg MS		<0,1		<0,1
-------------	----------	--	------	--	------

Plomb (Pb)	mg/kg MS		<0,1		<0,1
------------	----------	--	------	--	------

Molybdène (Mo)	mg/kg MS		<0,1		<0,1
----------------	----------	--	------	--	------

Antimoine (Sb)	mg/kg MS		<0,05		<0,05
----------------	----------	--	-------	--	-------

MS : Matières sèches

MB : Matières brutes

E/L : Eau/lixiviat

**Informations sur les échantillons**

Date de réception :	10.09.2021	10.09.2021	10.09.2021	10.09.2021
Type d'échantillon :	Sol / terre	Sol / terre	Sol / terre	Sol / terre
Date de prélèvement :	08.09.2021	08.09.2021	08.09.2021	08.09.2021
Heure de prélèvement :	12:00	12:00	12:00	12:00
Récipient :	250ml VBrun WES002	250ml VBrun WES002	250ml VBrun WES002	250ml VBrun WES002
Température à réception (C°) :	9	9	9	9
Début des analyses :	13.09.2021	13.09.2021	13.09.2021	13.09.2021
Fin des analyses :	20.09.2021	20.09.2021	20.09.2021	20.09.2021
Préleveur :	AME	AME	AME	AME



Le 20.09.2021

N° d'échantillon		21-157988-09	21-157988-10	21-157988-11	21-157988-12
Désignation d'échantillon	Unité	RP8 (0 - 0.4 m)	RP8 (0.4 - 1.3 m)	RP9 (0 - 1 m)	RP9 (1 - 1.5 m)

### Analyse physique

Matières sèches - NF ISO 11465 - Réalisé par WESSLING Lyon (France)

Matière sèche (A)	% mass MB	85,2	81,9	84,4	85,3
-------------------	-----------	------	------	------	------

### Paramètres globaux / Indices

COT (Carbone Organique Total) calculé d'après matière organique - Méth. interne d'ap NF EN 13039 - Réalisé par WESSLING Lyon (France)

COT calculé d'ap. matière organique	mg/kg MS	17000	13000		
-------------------------------------	----------	-------	-------	--	--

Indice Hydrocarbures (C10-C40) (Agitation mécanique, purification au Florisil) - NF EN ISO 16703 - Réalisé par WESSLING Lyon (France)

Indice hydrocarbure C10-C40 (A)	mg/kg MS	<20	<20	<20	<20
Hydrocarbures > C10-C12	mg/kg MS	<20	<20	<20	<20
Hydrocarbures > C12-C16	mg/kg MS	<20	<20	<20	<20
Hydrocarbures > C16-C21	mg/kg MS	<20	<20	<20	<20
Hydrocarbures > C21-C35	mg/kg MS	<20	<20	<20	<20
Hydrocarbures > C35-C40	mg/kg MS	<20	<20	<20	<20

### Métaux lourds

Métaux - Méthode interne : METAUX-ICP/MS - Réalisé par WESSLING Lyon (France)

Chrome (Cr) (A)	mg/kg MS	14	13	16	19
Nickel (Ni) (A)	mg/kg MS	12	14	14	39
Cuivre (Cu) (A)	mg/kg MS	15	20	13	24
Zinc (Zn) (A)	mg/kg MS	42	34	57	97
Arsenic (As) (A)	mg/kg MS	8,0	21	6,0	13
Cadmium (Cd) (A)	mg/kg MS	<0,5	<0,5	<0,5	<0,5
Mercure (Hg) (A)	mg/kg MS	<0,1	<0,1	<0,1	<0,1
Plomb (Pb) (A)	mg/kg MS	12	17	11	17

### Benzène et aromatiques (CAV - BTEX)

Benzène et aromatiques - Méthode interne : BTEX-HS/GC/MS - Réalisé par WESSLING Lyon (France)

Benzène (A)	mg/kg MS	<0,1	<0,1		
Toluène (A)	mg/kg MS	<0,1	<0,1		
Ethylbenzène (A)	mg/kg MS	<0,1	<0,1		
m-, p-Xylène (A)	mg/kg MS	<0,1	<0,1		
o-Xylène (A)	mg/kg MS	<0,1	<0,1		
Cumène (A)	mg/kg MS	<0,1	<0,1		
m-, p-Ethyltoluène (A)	mg/kg MS	<0,1	<0,1		
Mésitylène (A)	mg/kg MS	<0,1	<0,1		
o-Ethyltoluène (A)	mg/kg MS	<0,1	<0,1		
Pseudocumène (A)	mg/kg MS	<0,1	<0,1		
Somme des CAV	mg/kg MS	-/-	-/-		

Le 20.09.2021

N° d'échantillon		21-157988-09	21-157988-10	21-157988-11	21-157988-12
Désignation d'échantillon	Unité	RP8 (0 - 0.4 m)	RP8 (0.4 - 1.3 m)	RP9 (0 - 1 m)	RP9 (1 - 1.5 m)

### Hydrocarbures aromatiques polycycliques (HAP)

HAP (16) - NF ISO 18287 - Réalisé par WESSLING Lyon (France)

	Unité	21-157988-09	21-157988-10	21-157988-11	21-157988-12
Naphtalène (A)	mg/kg MS		<0,05	<0,05	
Acénaphthylène (A)	mg/kg MS		<0,05	<0,05	
Acénaphthène (A)	mg/kg MS		<0,05	<0,05	
Fluorène (A)	mg/kg MS		<0,05	<0,05	
Phénanthrène (A)	mg/kg MS		<0,05	<0,05	
Anthracène (A)	mg/kg MS		<0,05	<0,05	
Fluoranthène (A)	mg/kg MS		<0,05	<0,05	
Pyrène (A)	mg/kg MS		<0,05	<0,05	
Benzo(a)anthracène (A)	mg/kg MS		<0,05	<0,05	
Chrysène (A)	mg/kg MS		<0,05	<0,05	
Benzo(b)fluoranthène (A)	mg/kg MS		<0,05	<0,05	
Benzo(k)fluoranthène (A)	mg/kg MS		<0,05	<0,05	
Benzo(a)pyrène (A)	mg/kg MS		<0,05	<0,05	
Dibenzo(a,h)anthracène (A)	mg/kg MS		<0,05	<0,05	
Indéno(1,2,3,c,d)pyrène (A)	mg/kg MS		<0,05	<0,05	
Benzo(g,h,i)pérylène (A)	mg/kg MS		<0,05	<0,05	
Somme des HAP	mg/kg MS		-/-	-/-	

### Polychlorobiphényles (PCB)

PCB - Méthode interne : HAP-PCB-GC/MS - Réalisé par WESSLING Lyon (France)

	Unité	21-157988-09	21-157988-10	21-157988-11	21-157988-12
PCB n° 28 (A)	mg/kg MS		<0,01	<0,01	
PCB n° 52 (A)	mg/kg MS		<0,01	<0,01	
PCB n° 101 (A)	mg/kg MS		<0,01	<0,01	
PCB n° 118 (A)	mg/kg MS		<0,01	<0,01	
PCB n° 138 (A)	mg/kg MS		<0,01	<0,01	
PCB n° 153 (A)	mg/kg MS		<0,01	<0,01	
PCB n° 180 (A)	mg/kg MS		<0,01	<0,01	
Somme des 7 PCB	mg/kg MS		-/-	-/-	

### Préparation d'échantillon

Minéralisation à l'eau régale - Méthode interne : MINERALISATION METAUX - Réalisé par WESSLING Lyon (France)

Minéralisation à l'eau régale (A)	MS	16/09/2021	16/09/2021	16/09/2021	16/09/2021
-----------------------------------	----	------------	------------	------------	------------

### Lixiviation

Lixiviation - Méthode interne : LIXIVIATION 1X24H - Réalisé par WESSLING Lyon (France)

Masse totale de l'échantillon (A)	g	78	74	
Masse de la prise d'essai (A)	g	20	20	
Refus >4mm (A)	g	34	34	

pH / Conductivité - NF T 90-008 / NF EN 27888 - Réalisé par WESSLING Lyon (France)

pH (A)		7,5 à 21,9°C	7,3 à 21,9°C	
Conductivité [25°C] (A)	µS/cm	23	20	

Le 20.09.2021

N° d'échantillon		21-157988-09	21-157988-10	21-157988-11	21-157988-12
Désignation d'échantillon	Unité	RP8 (0 - 0.4 m)	RP8 (0.4 - 1.3 m)	RP9 (0 - 1 m)	RP9 (1 - 1.5 m)

**Sur lixiviat filtré**

Résidu sec après filtration à 105+/-5°C - NF T90-029 - Réalisé par WESSLING Lyon (France)

Résidu sec après filtration (A)	mg/l E/L		<100	<100	
---------------------------------	----------	--	------	------	--

Anions dissous (filtration à 0,2 µm) - Méthode interne : ANIONS - IC - Réalisé par WESSLING Lyon (France)

Chlorures (Cl) (A)	mg/l E/L		<10	<10	
Sulfates (SO4) (A)	mg/l E/L		<10	<10	
Fluorures (F) (A)	mg/l E/L		<0,1	0,1	

Phénol total (indice) après distillation sur eau / lixiviat - NF EN ISO 14402 - Réalisé par WESSLING Lyon (France)

Phénol (indice) (A)	µg/l E/L		<10	<10	
---------------------	----------	--	-----	-----	--

Carbone organique total (COT) - NF EN 1484 - Réalisé par WESSLING Lyon (France)

Carbone organique total (COT) (A)	mg/l E/L		<5,8	<5,8	
-----------------------------------	----------	--	------	------	--

Métaux sur eau / lixiviat (ICP-MS) - NF EN ISO 17294-2 - Réalisé par WESSLING Lyon (France)

Chrome (Cr) (A)	µg/l E/L		<5,0	<5,0	
Nickel (Ni) (A)	µg/l E/L		<10	<10	
Cuivre (Cu) (A)	µg/l E/L		<5,0	<10	
Zinc (Zn) (A)	µg/l E/L		<50	<50	
Arsenic (As) (A)	µg/l E/L		<3,0	<3,0	
Sélénium (Se) (A)	µg/l E/L		<10	<10	
Cadmium (Cd) (A)	µg/l E/L		<1,5	<1,5	
Baryum (Ba) (A)	µg/l E/L		<15	<10	
Plomb (Pb) (A)	µg/l E/L		<10	<10	
Molybdène (Mo) (A)	µg/l E/L		<10	<10	
Antimoine (Sb) (A)	µg/l E/L		<5,0	<5,0	

Métaux sur eau / lixiviat (ICP-MS) - NF EN ISO 17294-2 - Réalisé par WESSLING Lyon (France)

Mercure (Hg) (A)	µg/l E/L		<0,1	<0,1	
------------------	----------	--	------	------	--

Le 20.09.2021

N° d'échantillon		21-157988-09	21-157988-10	21-157988-11	21-157988-12
Désignation d'échantillon	Unité	RP8 (0 - 0.4 m)	RP8 (0.4 - 1.3 m)	RP9 (0 - 1 m)	RP9 (1 - 1.5 m)

### Fraction solubilisée

Mercure - (calculé d'éluat à solide (1:10)) - Réalisé par WESSLING Lyon (France)

Mercure (Hg)	mg/kg MS		<0,001	<0,001	
--------------	----------	--	--------	--------	--

Carbone organique total (COT) - (calculé d'éluat à solide (1:10)) - Réalisé par WESSLING Lyon (France)

Carbone organique total (COT)	mg/kg MS		<58,0	<58,0	
-------------------------------	----------	--	-------	-------	--

Sulfates (SO4) - (calculé d'éluat à solide (1:10)) - Réalisé par WESSLING Lyon (France)

Sulfates (SO4)	mg/kg MS		<100	<100	
----------------	----------	--	------	------	--

Indice Phénol total - (calculé d'éluat à solide (1:10)) - Réalisé par WESSLING Lyon (France)

Phénol (indice)	mg/kg MS		<0,1	<0,1	
-----------------	----------	--	------	------	--

Fraction soluble - Calcul d'ap. résidu sec - Réalisé par WESSLING Lyon (France)

Fraction soluble	mg/kg MS		<1000	<1000	
------------------	----------	--	-------	-------	--

Anions dissous - (calculé d'éluat à solide (1:10)) - Réalisé par WESSLING Lyon (France)

Fluorures (F)	mg/kg MS		<1,0	1,0	
Chlorures (Cl)	mg/kg MS		<100	<100	

Métaux sur lixiviat - (calculé d'éluat à solide (1:10)) - Réalisé par WESSLING Lyon (France)

Chrome (Cr)	mg/kg MS		<0,05	<0,05	
Nickel (Ni)	mg/kg MS		<0,1	<0,1	
Cuivre (Cu)	mg/kg MS		<0,05	<0,1	
Zinc (Zn)	mg/kg MS		<0,5	<0,5	
Arsenic (As)	mg/kg MS		<0,03	<0,03	
Sélénium (Se)	mg/kg MS		<0,1	<0,1	
Cadmium (Cd)	mg/kg MS		<0,015	<0,015	
Baryum (Ba)	mg/kg MS		<0,15	<0,1	
Plomb (Pb)	mg/kg MS		<0,1	<0,1	
Molybdène (Mo)	mg/kg MS		<0,1	<0,1	
Antimoine (Sb)	mg/kg MS		<0,05	<0,05	

MS : Matières sèches

MB : Matières brutes

E/L : Eau/lixiviat

### Informations sur les échantillons

Date de réception :	10.09.2021	10.09.2021	10.09.2021	10.09.2021
Type d'échantillon :	Sol / terre	Sol / terre	Sol / terre	Sol / terre
Date de prélèvement :	08.09.2021	08.09.2021	08.09.2021	08.09.2021
Heure de prélèvement :	12:00	12:00	12:00	12:00
Récipient :	250ml VBrun WES002	250ml VBrun WES002	250ml VBrun WES002	250ml VBrun WES002
Température à réception (C°) :	9	9	9	9
Début des analyses :	13.09.2021	13.09.2021	13.09.2021	13.09.2021
Fin des analyses :	20.09.2021	20.09.2021	20.09.2021	20.09.2021
Préleveur :	AME	AME	AME	AME

Le 20.09.2021

N° d'échantillon		21-157988-13	21-157988-14	21-157988-15	21-157988-16
Désignation d'échantillon	Unité	RP10 (0 - 0.5 m)	RP10 (0.5 - 1.5 m)	RP11 (0 - 0.6 m)	RP11 (0.6 - 1.3 m)

### Analyse physique

Matières sèches - NF ISO 11465 - Réalisé par WESSLING Lyon (France)

Matière sèche (A)	% mass MB	85,8	82,8	83,3	85,0
-------------------	-----------	------	------	------	------

### Paramètres globaux / Indices

COT (Carbone Organique Total) calculé d'après matière organique - Méth. interne d'ap NF EN 13039 - Réalisé par WESSLING Lyon (France)

COT calculé d'ap. matière organique	mg/kg MS	270		17000	
-------------------------------------	----------	-----	--	-------	--

Indice Hydrocarbures (C10-C40) (Agitation mécanique, purification au Florisil) - NF EN ISO 16703 - Réalisé par WESSLING Lyon (France)

Indice hydrocarbure C10-C40 (A)	mg/kg MS	<20	<20	<20	<20
Hydrocarbures > C10-C12	mg/kg MS	<20	<20	<20	<20
Hydrocarbures > C12-C16	mg/kg MS	<20	<20	<20	<20
Hydrocarbures > C16-C21	mg/kg MS	<20	<20	<20	<20
Hydrocarbures > C21-C35	mg/kg MS	<20	<20	<20	<20
Hydrocarbures > C35-C40	mg/kg MS	<20	<20	<20	<20

### Métaux lourds

Métaux - Méthode interne : METAUX-ICP/MS - Réalisé par WESSLING Lyon (France)

Chrome (Cr) (A)	mg/kg MS	17	37	19	25
Nickel (Ni) (A)	mg/kg MS	15	41	18	36
Cuivre (Cu) (A)	mg/kg MS	19	41	19	26
Zinc (Zn) (A)	mg/kg MS	51	110	63	84
Arsenic (As) (A)	mg/kg MS	9,0	14	8,0	11
Cadmium (Cd) (A)	mg/kg MS	<0,5	<0,5	<0,5	<0,5
Mercure (Hg) (A)	mg/kg MS	<0,1	<0,1	<0,1	<0,1
Plomb (Pb) (A)	mg/kg MS	14	17	14	14

### Benzène et aromatiques (CAV - BTEX)

Benzène et aromatiques - Méthode interne : BTEX-HS/GC/MS - Réalisé par WESSLING Lyon (France)

Benzène (A)	mg/kg MS	<0,1		<0,1	
Toluène (A)	mg/kg MS	<0,1		<0,1	
Ethylbenzène (A)	mg/kg MS	<0,1		<0,1	
m-, p-Xylène (A)	mg/kg MS	<0,1		<0,1	
o-Xylène (A)	mg/kg MS	<0,1		<0,1	
Cumène (A)	mg/kg MS	<0,1		<0,1	
m-, p-Ethyltoluène (A)	mg/kg MS	<0,1		<0,1	
Mésitylène (A)	mg/kg MS	<0,1		<0,1	
o-Ethyltoluène (A)	mg/kg MS	<0,1		<0,1	
Pseudocumène (A)	mg/kg MS	<0,1		<0,1	
Somme des CAV	mg/kg MS	-/-		-/-	

Le 20.09.2021

N° d'échantillon		21-157988-13	21-157988-14	21-157988-15	21-157988-16
Désignation d'échantillon	Unité	RP10 (0 - 0.5 m)	RP10 (0.5 - 1.5 m)	RP11 (0 - 0.6 m)	RP11 (0.6 - 1.3 m)

**Hydrocarbures aromatiques polycycliques (HAP)**

HAP (16) - NF ISO 18287 - Réalisé par WESSLING Lyon (France)

	Unité	21-157988-13	21-157988-14	21-157988-15	21-157988-16
Naphtalène (A)	mg/kg MS	<0,05		<0,05	
Acénaphthylène (A)	mg/kg MS	<0,05		<0,05	
Acénaphthène (A)	mg/kg MS	<0,05		<0,05	
Fluorène (A)	mg/kg MS	<0,05		<0,05	
Phénanthrène (A)	mg/kg MS	<0,05		<0,05	
Anthracène (A)	mg/kg MS	<0,05		<0,05	
Fluoranthène (A)	mg/kg MS	<0,05		<0,05	
Pyrène (A)	mg/kg MS	<0,05		<0,05	
Benzo(a)anthracène (A)	mg/kg MS	<0,05		<0,05	
Chrysène (A)	mg/kg MS	<0,05		<0,05	
Benzo(b)fluoranthène (A)	mg/kg MS	<0,05		<0,05	
Benzo(k)fluoranthène (A)	mg/kg MS	<0,05		<0,05	
Benzo(a)pyrène (A)	mg/kg MS	<0,05		<0,05	
Dibenzo(a,h)anthracène (A)	mg/kg MS	<0,05		<0,05	
Indéno(1,2,3,c,d)pyrène (A)	mg/kg MS	<0,05		<0,05	
Benzo(g,h,i)pérylène (A)	mg/kg MS	<0,05		<0,05	
Somme des HAP	mg/kg MS	-/-		-/-	

**Polychlorobiphényles (PCB)**

PCB - Méthode interne : HAP-PCB-GC/MS - Réalisé par WESSLING Lyon (France)

	Unité	21-157988-13	21-157988-14	21-157988-15	21-157988-16
PCB n° 28 (A)	mg/kg MS	<0,01		<0,01	
PCB n° 52 (A)	mg/kg MS	<0,01		<0,01	
PCB n° 101 (A)	mg/kg MS	<0,01		<0,01	
PCB n° 118 (A)	mg/kg MS	<0,01		<0,01	
PCB n° 138 (A)	mg/kg MS	<0,01		<0,01	
PCB n° 153 (A)	mg/kg MS	<0,01		<0,01	
PCB n° 180 (A)	mg/kg MS	<0,01		<0,01	
Somme des 7 PCB	mg/kg MS	-/-		-/-	

**Préparation d'échantillon**

Minéralisation à l'eau régale - Méthode interne : MINERALISATION METAUX - Réalisé par WESSLING Lyon (France)

Minéralisation à l'eau régale (A)	MS	16/09/2021	16/09/2021	16/09/2021	16/09/2021
-----------------------------------	----	------------	------------	------------	------------

**Lixiviation**

Lixiviation - Méthode interne : LIXIVIATION 1X24H - Réalisé par WESSLING Lyon (France)

	Unité	21-157988-13	21-157988-14	21-157988-15	21-157988-16
Masse totale de l'échantillon (A)	g	78		79	
Masse de la prise d'essai (A)	g	20		20	
Refus >4mm (A)	g	37		35	

pH / Conductivité - NF T 90-008 / NF EN 27888 - Réalisé par WESSLING Lyon (France)

	Unité	21-157988-13	21-157988-14	21-157988-15	21-157988-16
pH (A)		7 à 21,8°C		6,9 à 21,8°C	
Conductivité [25°C] (A)	µS/cm	28		29	

Le 20.09.2021

N° d'échantillon		21-157988-13	21-157988-14	21-157988-15	21-157988-16
Désignation d'échantillon	Unité	RP10 (0 - 0.5 m)	RP10 (0.5 - 1.5 m)	RP11 (0 - 0.6 m)	RP11 (0.6 - 1.3 m)

**Sur lixiviat filtré**

Résidu sec après filtration à 105+/-5°C - NF T90-029 - Réalisé par WESSLING Lyon (France)

Résidu sec après filtration (A)	mg/l E/L	<100		<100	
---------------------------------	----------	------	--	------	--

Anions dissous (filtration à 0,2 µm) - Méthode interne : ANIONS - IC - Réalisé par WESSLING Lyon (France)

Chlorures (Cl) (A)	mg/l E/L	<10		<10	
Sulfates (SO4) (A)	mg/l E/L	<10		<10	
Fluorures (F) (A)	mg/l E/L	0,1		0,3	

Phénol total (indice) après distillation sur eau / lixiviat - NF EN ISO 14402 - Réalisé par WESSLING Lyon (France)

Phénol (indice) (A)	µg/l E/L	<10		<10	
---------------------	----------	-----	--	-----	--

Carbone organique total (COT) - NF EN 1484 - Réalisé par WESSLING Lyon (France)

Carbone organique total (COT) (A)	mg/l E/L	<5,8		<5,8	
-----------------------------------	----------	------	--	------	--

Métaux sur eau / lixiviat (ICP-MS) - NF EN ISO 17294-2 - Réalisé par WESSLING Lyon (France)

Chrome (Cr) (A)	µg/l E/L	<5,0		<5,0	
Nickel (Ni) (A)	µg/l E/L	<10		<10	
Cuivre (Cu) (A)	µg/l E/L	<15		<15	
Zinc (Zn) (A)	µg/l E/L	<50		<50	
Arsenic (As) (A)	µg/l E/L	<3,0		<3,0	
Sélénium (Se) (A)	µg/l E/L	<10		<10	
Cadmium (Cd) (A)	µg/l E/L	<1,5		<1,5	
Baryum (Ba) (A)	µg/l E/L	<15		<10	
Plomb (Pb) (A)	µg/l E/L	<10		<10	
Molybdène (Mo) (A)	µg/l E/L	<10		<10	
Antimoine (Sb) (A)	µg/l E/L	<5,0		<5,0	

Métaux sur eau / lixiviat (ICP-MS) - NF EN ISO 17294-2 - Réalisé par WESSLING Lyon (France)

Mercure (Hg) (A)	µg/l E/L	<0,1		<0,1	
------------------	----------	------	--	------	--

Le 20.09.2021

N° d'échantillon		21-157988-13	21-157988-14	21-157988-15	21-157988-16
Désignation d'échantillon	Unité	RP10 (0 - 0.5 m)	RP10 (0.5 - 1.5 m)	RP11 (0 - 0.6 m)	RP11 (0.6 - 1.3 m)

### Fraction solubilisée

Mercure - (calculé d'éluat à solide (1:10)) - Réalisé par WESSLING Lyon (France)

Mercure (Hg)	mg/kg MS	<0,001		<0,001	
--------------	----------	--------	--	--------	--

Carbone organique total (COT) - (calculé d'éluat à solide (1:10)) - Réalisé par WESSLING Lyon (France)

Carbone organique total (COT)	mg/kg MS	<58,0		<58,0	
-------------------------------	----------	-------	--	-------	--

Sulfates (SO4) - (calculé d'éluat à solide (1:10)) - Réalisé par WESSLING Lyon (France)

Sulfates (SO4)	mg/kg MS	<100		<100	
----------------	----------	------	--	------	--

Indice Phénol total - (calculé d'éluat à solide (1:10)) - Réalisé par WESSLING Lyon (France)

Phénol (indice)	mg/kg MS	<0,1		<0,1	
-----------------	----------	------	--	------	--

Fraction soluble - Calcul d'ap. résidu sec - Réalisé par WESSLING Lyon (France)

Fraction soluble	mg/kg MS	<1000		<1000	
------------------	----------	-------	--	-------	--

Anions dissous - (calculé d'éluat à solide (1:10)) - Réalisé par WESSLING Lyon (France)

Fluorures (F)	mg/kg MS	1,0		3,0	
Chlorures (Cl)	mg/kg MS	<100		<100	

Métaux sur lixiviat - (calculé d'éluat à solide (1:10)) - Réalisé par WESSLING Lyon (France)

Chrome (Cr)	mg/kg MS	<0,05		<0,05	
Nickel (Ni)	mg/kg MS	<0,1		<0,1	
Cuivre (Cu)	mg/kg MS	<0,15		<0,15	
Zinc (Zn)	mg/kg MS	<0,5		<0,5	
Arsenic (As)	mg/kg MS	<0,03		<0,03	
Sélénium (Se)	mg/kg MS	<0,1		<0,1	
Cadmium (Cd)	mg/kg MS	<0,015		<0,015	
Baryum (Ba)	mg/kg MS	<0,15		<0,1	
Plomb (Pb)	mg/kg MS	<0,1		<0,1	
Molybdène (Mo)	mg/kg MS	<0,1		<0,1	
Antimoine (Sb)	mg/kg MS	<0,05		<0,05	

MB : Matières brutes  
 MS : Matières sèches  
 E/L : Eau/lixiviat

### Informations sur les échantillons

Date de réception :	10.09.2021	10.09.2021	10.09.2021	10.09.2021
Type d'échantillon :	Sol / terre	Sol / terre	Sol / terre	Sol / terre
Date de prélèvement :	08.09.2021	08.09.2021	08.09.2021	08.09.2021
Heure de prélèvement :	12:00	12:00	12:00	12:00
Récipient :	250ml VBrun WES002	250ml VBrun WES002	250ml VBrun WES002	250ml VBrun WES002
Température à réception (C°) :	9	9	9	9
Début des analyses :	13.09.2021	13.09.2021	13.09.2021	13.09.2021
Fin des analyses :	20.09.2021	20.09.2021	20.09.2021	20.09.2021
Préleveur :	AME	AME	AME	AME



Le 20.09.2021

N° d'échantillon		21-157988-17	21-157988-18	21-157988-19	21-157988-20
Désignation d'échantillon	Unité	RP12 (0 - 0.4 m)	RP12 (0.4 - 1.6 m)	RP13 (0 - 0.4 m)	RP13 (0.4 - 1.5 m)

### Analyse physique

Matières sèches - NF ISO 11465 - Réalisé par WESSLING Lyon (France)

Matière sèche (A)	% mass MB	84,4	87,7	84,7	82,1
-------------------	-----------	------	------	------	------

### Paramètres globaux / Indices

COT (Carbone Organique Total) calculé d'après matière organique - Méth. interne d'ap NF EN 13039 - Réalisé par WESSLING Lyon (France)

COT calculé d'ap. matière organique	mg/kg MS	19000			
-------------------------------------	----------	-------	--	--	--

Indice Hydrocarbures (C10-C40) (Agitation mécanique, purification au Florisil) - NF EN ISO 16703 - Réalisé par WESSLING Lyon (France)

Indice hydrocarbure C10-C40 (A)	mg/kg MS	<20	<20	<20	<20
Hydrocarbures > C10-C12	mg/kg MS	<20	<20	<20	<20
Hydrocarbures > C12-C16	mg/kg MS	<20	<20	<20	<20
Hydrocarbures > C16-C21	mg/kg MS	<20	<20	<20	<20
Hydrocarbures > C21-C35	mg/kg MS	<20	<20	<20	<20
Hydrocarbures > C35-C40	mg/kg MS	<20	<20	<20	<20

### Métaux lourds

Métaux - Méthode interne : METAUX-ICP/MS - Réalisé par WESSLING Lyon (France)

Chrome (Cr) (A)	mg/kg MS	22	22	24	34
Nickel (Ni) (A)	mg/kg MS	19	14	39	74
Cuivre (Cu) (A)	mg/kg MS	29	26	28	61
Zinc (Zn) (A)	mg/kg MS	71	40	95	190
Arsenic (As) (A)	mg/kg MS	12	19	10	12
Cadmium (Cd) (A)	mg/kg MS	<0,5	<0,5	<0,5	<0,5
Mercure (Hg) (A)	mg/kg MS	<0,1	<0,1	<0,1	<0,1
Plomb (Pb) (A)	mg/kg MS	17	16	14	25

### Benzène et aromatiques (CAV - BTEX)

Benzène et aromatiques - Méthode interne : BTEX-HS/GC/MS - Réalisé par WESSLING Lyon (France)

Benzène (A)	mg/kg MS	<0,1			
Toluène (A)	mg/kg MS	<0,1			
Ethylbenzène (A)	mg/kg MS	<0,1			
m-, p-Xylène (A)	mg/kg MS	<0,1			
o-Xylène (A)	mg/kg MS	<0,1			
Cumène (A)	mg/kg MS	<0,1			
m-, p-Ethyltoluène (A)	mg/kg MS	<0,1			
Mésitylène (A)	mg/kg MS	<0,1			
o-Ethyltoluène (A)	mg/kg MS	<0,1			
Pseudocumène (A)	mg/kg MS	<0,1			
Somme des CAV	mg/kg MS	-/-			

Le 20.09.2021

N° d'échantillon		21-157988-17	21-157988-18	21-157988-19	21-157988-20
Désignation d'échantillon	Unité	RP12 (0 - 0.4 m)	RP12 (0.4 - 1.6 m)	RP13 (0 - 0.4 m)	RP13 (0.4 - 1.5 m)

**Hydrocarbures aromatiques polycycliques (HAP)**

HAP (16) - NF ISO 18287 - Réalisé par WESSLING Lyon (France)

Naphtalène (A)	mg/kg MS		<0,05		
Acénaphthylène (A)	mg/kg MS		<0,05		
Acénaphthène (A)	mg/kg MS		<0,05		
Fluorène (A)	mg/kg MS		<0,05		
Phénanthrène (A)	mg/kg MS		<0,05		
Anthracène (A)	mg/kg MS		<0,05		
Fluoranthène (A)	mg/kg MS		<0,05		
Pyrène (A)	mg/kg MS		<0,05		
Benzo(a)anthracène (A)	mg/kg MS		<0,05		
Chrysène (A)	mg/kg MS		<0,05		
Benzo(b)fluoranthène (A)	mg/kg MS		<0,05		
Benzo(k)fluoranthène (A)	mg/kg MS		<0,05		
Benzo(a)pyrène (A)	mg/kg MS		<0,05		
Dibenzo(a,h)anthracène (A)	mg/kg MS		<0,05		
Indéno(1,2,3,c,d)pyrène (A)	mg/kg MS		<0,05		
Benzo(g,h,i)pérylène (A)	mg/kg MS		<0,05		
Somme des HAP	mg/kg MS		-/-		

**Polychlorobiphényles (PCB)**

PCB - Méthode interne : HAP-PCB-GC/MS - Réalisé par WESSLING Lyon (France)

PCB n° 28 (A)	mg/kg MS		<0,01		
PCB n° 52 (A)	mg/kg MS		<0,01		
PCB n° 101 (A)	mg/kg MS		<0,01		
PCB n° 118 (A)	mg/kg MS		<0,01		
PCB n° 138 (A)	mg/kg MS		<0,01		
PCB n° 153 (A)	mg/kg MS		<0,01		
PCB n° 180 (A)	mg/kg MS		<0,01		
Somme des 7 PCB	mg/kg MS		-/-		

**Préparation d'échantillon**

Minéralisation à l'eau régale - Méthode interne : MINERALISATION METAUX - Réalisé par WESSLING Lyon (France)

Minéralisation à l'eau régale (A)	MS	16/09/2021	16/09/2021	16/09/2021	16/09/2021
-----------------------------------	----	------------	------------	------------	------------

**Lixiviation**

Lixiviation - Méthode interne : LIXIVIATION 1X24H - Réalisé par WESSLING Lyon (France)

Masse totale de l'échantillon (A)	g		78		
Masse de la prise d'essai (A)	g		21		
Refus >4mm (A)	g		50		

pH / Conductivité - NF T 90-008 / NF EN 27888 - Réalisé par WESSLING Lyon (France)

pH (A)			7,1 à 21,8°C		
Conductivité [25°C] (A)	µS/cm		18		

Le 20.09.2021

N° d'échantillon		21-157988-17	21-157988-18	21-157988-19	21-157988-20
Désignation d'échantillon	Unité	RP12 (0 - 0.4 m)	RP12 (0.4 - 1.6 m)	RP13 (0 - 0.4 m)	RP13 (0.4 - 1.5 m)

**Sur lixiviat filtré**

Résidu sec après filtration à 105+/-5°C - NF T90-029 - Réalisé par WESSLING Lyon (France)

Résidu sec après filtration (A)	mg/l E/L		<100		
---------------------------------	----------	--	------	--	--

Anions dissous (filtration à 0,2 µm) - Méthode interne : ANIONS - IC - Réalisé par WESSLING Lyon (France)

Chlorures (Cl) (A)	mg/l E/L		<10		
Sulfates (SO4) (A)	mg/l E/L		<10		
Fluorures (F) (A)	mg/l E/L		0,1		

Phénol total (indice) après distillation sur eau / lixiviat - NF EN ISO 14402 - Réalisé par WESSLING Lyon (France)

Phénol (indice) (A)	µg/l E/L		<10		
---------------------	----------	--	-----	--	--

Carbone organique total (COT) - NF EN 1484 - Réalisé par WESSLING Lyon (France)

Carbone organique total (COT) (A)	mg/l E/L		<5,8		
-----------------------------------	----------	--	------	--	--

Métaux sur eau / lixiviat (ICP-MS) - NF EN ISO 17294-2 - Réalisé par WESSLING Lyon (France)

Chrome (Cr) (A)	µg/l E/L		<5,0		
Nickel (Ni) (A)	µg/l E/L		<10		
Cuivre (Cu) (A)	µg/l E/L		<5,0		
Zinc (Zn) (A)	µg/l E/L		<50		
Arsenic (As) (A)	µg/l E/L		<3,0		
Sélénium (Se) (A)	µg/l E/L		<10		
Cadmium (Cd) (A)	µg/l E/L		<1,5		
Baryum (Ba) (A)	µg/l E/L		<15		
Plomb (Pb) (A)	µg/l E/L		<10		
Molybdène (Mo) (A)	µg/l E/L		<10		
Antimoine (Sb) (A)	µg/l E/L		<5,0		

Métaux sur eau / lixiviat (ICP-MS) - NF EN ISO 17294-2 - Réalisé par WESSLING Lyon (France)

Mercure (Hg) (A)	µg/l E/L		<0,1		
------------------	----------	--	------	--	--

Le 20.09.2021

N° d'échantillon		21-157988-17	21-157988-18	21-157988-19	21-157988-20
Désignation d'échantillon	Unité	RP12 (0 - 0.4 m)	RP12 (0.4 - 1.6 m)	RP13 (0 - 0.4 m)	RP13 (0.4 - 1.5 m)

**Fraction solubilisée**

Mercuré - (calculé d'éluat à solide (1:10)) - Réalisé par WESSLING Lyon (France)

Mercuré (Hg)	mg/kg MS		<0,001		
--------------	----------	--	--------	--	--

Carbone organique total (COT) - (calculé d'éluat à solide (1:10)) - Réalisé par WESSLING Lyon (France)

Carbone organique total (COT)	mg/kg MS		<58,0		
-------------------------------	----------	--	-------	--	--

Sulfates (SO4) - (calculé d'éluat à solide (1:10)) - Réalisé par WESSLING Lyon (France)

Sulfates (SO4)	mg/kg MS		<100		
----------------	----------	--	------	--	--

Indice Phénol total - (calculé d'éluat à solide (1:10)) - Réalisé par WESSLING Lyon (France)

Phénol (indice)	mg/kg MS		<0,1		
-----------------	----------	--	------	--	--

Fraction soluble - Calcul d'ap. résidu sec - Réalisé par WESSLING Lyon (France)

Fraction soluble	mg/kg MS		<1000		
------------------	----------	--	-------	--	--

Anions dissous - (calculé d'éluat à solide (1:10)) - Réalisé par WESSLING Lyon (France)

Fluorures (F)	mg/kg MS		1,0		
---------------	----------	--	-----	--	--

Chlorures (Cl)	mg/kg MS		<100		
----------------	----------	--	------	--	--

Métaux sur lixiviat - (calculé d'éluat à solide (1:10)) - Réalisé par WESSLING Lyon (France)

Chrome (Cr)	mg/kg MS		<0,05		
-------------	----------	--	-------	--	--

Nickel (Ni)	mg/kg MS		<0,1		
-------------	----------	--	------	--	--

Cuivre (Cu)	mg/kg MS		<0,05		
-------------	----------	--	-------	--	--

Zinc (Zn)	mg/kg MS		<0,5		
-----------	----------	--	------	--	--

Arsenic (As)	mg/kg MS		<0,03		
--------------	----------	--	-------	--	--

Sélénium (Se)	mg/kg MS		<0,1		
---------------	----------	--	------	--	--

Cadmium (Cd)	mg/kg MS		<0,015		
--------------	----------	--	--------	--	--

Baryum (Ba)	mg/kg MS		<0,15		
-------------	----------	--	-------	--	--

Plomb (Pb)	mg/kg MS		<0,1		
------------	----------	--	------	--	--

Molybdène (Mo)	mg/kg MS		<0,1		
----------------	----------	--	------	--	--

Antimoine (Sb)	mg/kg MS		<0,05		
----------------	----------	--	-------	--	--

MS : Matières sèches

MB : Matières brutes

E/L : Eau/lixiviat

**Informations sur les échantillons**

Date de réception :	10.09.2021	10.09.2021	10.09.2021	10.09.2021
Type d'échantillon :	Sol / terre	Sol / terre	Sol / terre	Sol / terre
Date de prélèvement :	08.09.2021	08.09.2021	08.09.2021	08.09.2021
Heure de prélèvement :	12:00	12:00	12:00	12:00
Récipient :	250ml VBrun WES002	250ml VBrun WES002	250ml VBrun WES002	250ml VBrun WES002
Température à réception (C°) :	9	9	9	9
Début des analyses :	13.09.2021	13.09.2021	13.09.2021	13.09.2021
Fin des analyses :	20.09.2021	20.09.2021	20.09.2021	20.09.2021
Préleveur :	AME	AME	AME	AME

Le 20.09.2021

### Commentaires sur vos résultats d'analyse :

Les seuils de quantification fournis n'ont pas été recalculés d'après la matière sèche de l'échantillon.

Les seuils sont susceptibles d'être augmentés en fonction de la nature chimique de la matrice.

Les résultats des échantillons reçus à une température supérieure à 8°C, sont rendus avec réserve.

Lixiviation : La prise d'essai effectuée sur l'échantillon brut en vue de la lixiviation est réalisée au carottier sans quartage préalable. La quantité de prise d'essai effectuée sur l'échantillon est de 20 g après homogénéisation, séchage et broyage en respectant le ratio 1/10.

21-157988-01, 21-157988-06, 21-157988-08, 21-157988-10, 21-157988-11, 21-157988-13, 21-157988-15, 21-157988-18

Commentaires des résultats:

COT (E/L), Carbone organique total (COT): Limite de quantification augmentée en raison du résultat de blanc de lixiviation supérieur à la limite de quantification de la méthode

Métaux (E/L), Baryum (Ba): Limite de quantification augmentée en raison du résultat de blanc de lixiviation supérieur à la limite de quantification de la méthode

21-157988-01, 21-157988-06, 21-157988-11, 21-157988-13, 21-157988-15

Commentaires des résultats:

Métaux (E/L), Cuivre (Cu): Limite de quantification augmentée en raison du résultat de blanc de lixiviation supérieur à la limite de quantification de la méthode

Signataire approbateur :

**DECOT Sophie**

Responsable Service Enregistrement



## **ANNEXE 3**

---

# *Documentation photographique*



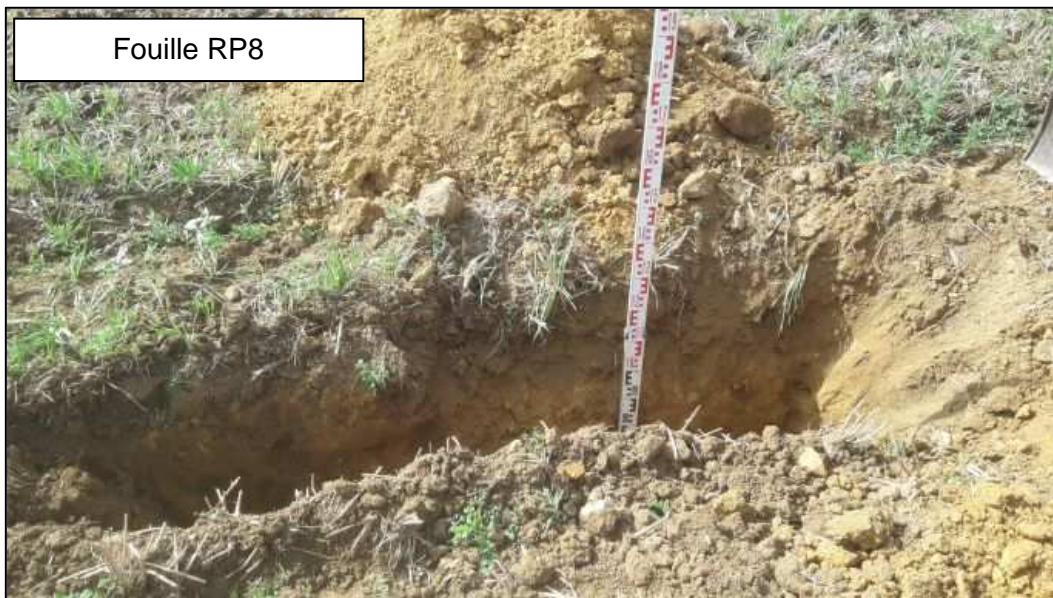



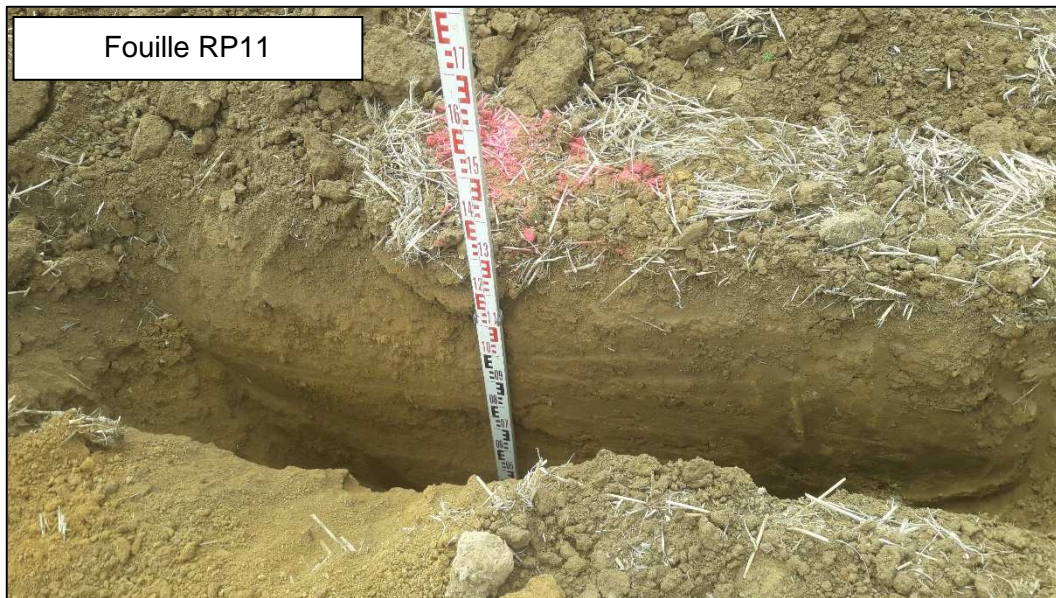
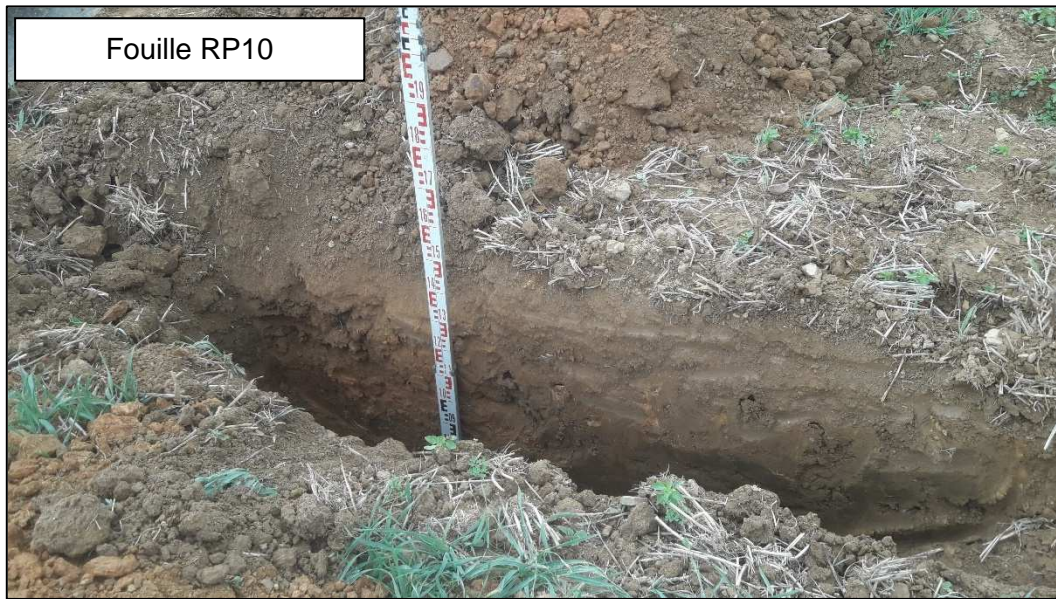

## ANNEXE 3 – ETAT INITIAL – INCIDENCES ET MESURES ER (DERVENN, JUIN 2022)



**DERVENN**  
CONSEILS & INGÉNIERIE

UPER RETIERS  
Les Hêtres CS20020  
53811 CHANGE

Projet d'aménagement à Retiers  
**Etat initial – incidences et mesures ER**

*Réf. Dossier :* 2021-000104

*Dossier suivi par :* Marine MAHIEU

[m.mahieu@dervenn.com](mailto:m.mahieu@dervenn.com)

02 99 55 55 05 // 07 88 97 42 49

*Rédacteur :* Angélique LAIR, Hélène LE GLATIN,  
Frédéric EBNER, Marine MAHIEU

*Relecteur :* Vincent GUILLEMOT

*Date :* 12/09/2022

*Version :* 3

**DERVENN GENIE ÉCOLOGIQUE**

 9 rue de la Motte d'Ille, 35830 BETTON

 02 99 55 55 05

 [contact@dervenn.com](mailto:contact@dervenn.com)

# SOMMAIRE

<b>Liste des Figures</b> .....	<b>5</b>
<b>Liste des Tableaux</b> .....	<b>6</b>
<b>PARTIE A : Présentation du projet</b> .....	<b>8</b>
<b>1. Cadre réglementaire</b> .....	<b>9</b>
1.1 Rappel du principe de protection stricte des espèces .....	9
1.2 Principe de dérogation au régime de protection stricte .....	9
<b>2 Présentation du projet</b> .....	<b>10</b>
2.1 Localisation de l'aire d'étude.....	10
2.2 Présentation du projet .....	10
<b>PARTIE B : État initial faune, flore et milieux naturels</b> .....	<b>11</b>
<b>1 Synthèse de l'état initial et enjeux relevés sur l'aire d'étude</b> .....	<b>12</b>
<b>2 Cadre méthodologique</b> .....	<b>14</b>
2.1 Aires d'étude .....	14
2.2 Prospections de terrain.....	14
2.2.1 Expertise des végétations et de la flore.....	14
2.2.2 Expertise de la faune.....	15
2.2.3 Expertise zones humides.....	20
2.2.4 Dates et nature des prospections de terrain .....	23
2.3 Equipe projet .....	24
<b>3 État initial, potentialités écologiques et intérêt de la zone de projet</b> .....	<b>25</b>
3.1 Contexte général de la zone de projet .....	25
3.1.1 Zonages du patrimoine naturel.....	25
3.1.2 Occupation du sol et matrice paysagère .....	28
3.2 Etat initial des végétations et de la flore.....	30
3.2.1 Végétations.....	30

3.2.2	<i>Flore</i> .....	30
3.3	Etat initial de la faune .....	32
3.3.1	<i>Insectes</i> .....	32
3.3.2	<i>Amphibiens</i> .....	35
3.3.3	<i>Reptiles</i> .....	35
3.3.4	<i>Avifaune</i> .....	37
3.3.5	<i>Mammifères</i> .....	40
3.4	Définition des enjeux de conservation des habitats d'espèces protégées du site	42
3.4.1	<i>Définition du niveau de vulnérabilité des populations locales d'espèces protégées utilisatrices de l'aire d'étude</i> .....	42
3.4.2	<i>Résultats</i> .....	44
3.5	Définition du niveau d'enjeu local de conservation des habitats de l'aire d'étude pour le bon accomplissement du cycle de vie des espèces protégées .....	45
3.5.1	<i>Méthode</i> .....	45
3.5.2	<i>Résultats</i> .....	46
3.6	Expertise zones humides .....	48
3.6.1	<i>Bibliographie</i> .....	48
3.6.2	<i>Résultats de la délimitation des zones humides</i> .....	49
<b>4</b>	<b>Conclusions de l'état initial</b> .....	<b>52</b>
<b>1.</b>	<b>PARTIE C : Impacts et mesures</b> .....	<b>53</b>
<b>1</b>	<b>Méthodes d'évaluation des impacts sur la biodiversité et de définition des mesures</b> .....	<b>54</b>
1.1	Définition des notions d'impact et d'effet.....	54
1.2	Méthode d'évaluation des impacts .....	55
1.3	Méthode de définition et dimensionnement des mesures .....	55
1.3.1	<i>Définition des ratios de volumes des mesures compensatoires éventuelles</i>	55

1.3.2	Définition des types de mesures.....	56
<b>2</b>	<b>Effets prévisibles et impacts potentiels du projet .....</b>	<b>57</b>
2.1	Effets généraux du projet .....	57
2.1.1	Pollutions accidentelles.....	57
2.1.2	Dégagement d'emprises et terrassement .....	58
2.1.3	Activités des véhicules et personnes et modification des composantes environnementales (bruit, lumière...).....	58
2.1.4	Risque de collision .....	59
2.1.5	Introduction d'espèces invasives .....	59
2.1.6	Effets induits.....	59
2.1.7	Synthèse des effets potentiels du projet sur les espèces protégées .....	60
2.2	Evaluation des impacts bruts envisagés pour chaque espèce / groupe d'espèces protégées au regard de la réglementation.....	61
2.2.1	Présentation du projet sans les mesures d'évitement et de réduction.....	61
2.2.2	Evaluation des impacts bruts sur les populations d'espèces protégées .....	61
2.2.3	Analyse pour identifier si le projet est susceptible d'impacter l'état de conservation des populations.....	62
<b>3</b>	<b>Mesures d'atténuation (évitement et réduction) .....</b>	<b>63</b>
3.1	Mesures d'évitement en phase de conception .....	63
3.1	Mesures de réduction en phase de conception .....	64
3.2	Mesures de réduction en phase travaux.....	64
3.3	Mesures de réduction en phase d'exploitation.....	66
3.4	Estimation du coût des mesures d'atténuation .....	67
3.5	Evaluation des impacts résiduels et définition du besoin compensatoire .....	67
<b>4</b>	<b>Synthèse et conclusion .....</b>	<b>69</b>
<b>Annexe 1.</b>	<b>Liste des espèces végétales .....</b>	<b>70</b>
<b>Annexe 2.</b>	<b>Description des sondages pédologiques.....</b>	<b>71</b>

## Liste des Figures

---

<b>Figure 1.</b>	Localisation de l'aire d'étude .....	10
<b>Figure 2.</b>	Synthèse des niveaux d'enjeux de conservation des habitats d'espèces protégées .....	13
<b>Figure 3.</b>	Localisation des plaques à reptiles .....	17
<b>Figure 4.</b>	Localisation des points d'écoute IPA .....	18
<b>Figure 5.</b>	Localisation des points d'écoute actifs des chiroptères .....	20
<b>Figure 6.</b>	Traces redoxiques observées dans le sol (© Dervenn, photo prise hors du site) .....	21
<b>Figure 7.</b>	Classes d'hydromorphie des sols selon le classement GEPPA .....	22
<b>Figure 8.</b>	Outils réglementaires et contractuels en faveur du patrimoine naturel .....	26
<b>Figure 9.</b>	Outils d'inventaire et périmètres de protection foncière en faveur du patrimoine naturel 27	
<b>Figure 10.</b>	Localisation de la zone d'étude selon le SRCE Bretagne.....	28
<b>Figure 12.</b>	Photographie des cultures (à gauche) et du ruisseau de Saint-Croix (à droite) .....	30
<b>Figure 13.</b>	Cartographie des végétations .....	31
<b>Figure 14.</b>	Agrion de Mercure (Coenagrion mercuriale) (photo prise sur site).....	32
<b>Figure 15.</b>	Grand Sphinx de la Vigne (Deilephila elpeno), hétérocère (photo prise sur site) .....	33
<b>Figure 16.</b>	Localisation des observations d'insectes patrimoniaux relevés dans le périmètre d'étude élargi (protégés, rares et/ou menacés) .....	34
<b>Figure 17.</b>	Lézard des murailles (Podarcis muralis) (photo prise hors zone d'étude) .....	35
<b>Figure 18.</b>	Localisation des observations d'amphibiens et de reptiles patrimoniaux relevés dans le périmètre d'étude élargi (protégés, rares et/ou menacés).....	36
<b>Figure 19.</b>	Alouette des champs (Alauda arvensis) (photo prise hors zone d'étude) .....	38
<b>Figure 20.</b>	Localisation des observations d'oiseaux patrimoniaux relevés dans le périmètre d'étude élargi (protégés, rares et/ou menacés) .....	39
<b>Figure 21.</b>	Espèces contactées et activités chiroptérologiques enregistrées.....	41
<b>Figure 22.</b>	Méthode de définition des enjeux de conservation des habitats d'espèces protégées du site 42	
<b>Figure 23.</b>	Synthèse des niveaux d'enjeux de conservation des habitats d'espèces protégées .....	47
<b>Figure 24.</b>	Extrait du PLU .....	48

<b>Figure 25.</b>	Localisation des zones humides potentielles (source : agence de l'eau Loire Bretagne)	49
<b>Figure 26.</b>	Sondages pédologiques et zones humides .....	51
<b>Figure 27.</b>	Report de l'emprise projet sur la cartographie des enjeux.....	63
<b>Figure 28.</b>	Localisation de l'espace mis en défens.....	65

## Liste des Tableaux

---

<b>Tableau 1.</b>	Synthèse des enjeux .....	12
<b>Tableau 2.</b>	Présentation des aires d'étude.....	14
<b>Tableau 3.</b>	Dates et nature des prospections de terrain réalisées dans le cadre de cette étude .....	23
<b>Tableau 4.</b>	Noms et domaines d'intervention des membres de l'équipe projet .....	24
<b>Tableau 5.</b>	Liste des outils réglementaires, contractuels, conventionnels, d'inventaires et périmètres de protection foncière en faveur du patrimoine naturel .....	25
<b>Tableau 6.</b>	Espèces et statuts de rareté et de protection des odonates relevés .....	32
<b>Tableau 7.</b>	Espèces et statuts de rareté et de protection des orthoptères relevés.....	33
<b>Tableau 8.</b>	Espèces et statuts de rareté et de protection des rhopalocères et hétérocères relevés	33
<b>Tableau 9.</b>	Espèces et statuts de rareté et de protection des reptiles relevés .....	35
<b>Tableau 10.</b>	Espèces et statuts de rareté et de protection des oiseaux relevés .....	37
<b>Tableau 11.</b>	Espèces et statuts de rareté et de protection des chiroptères relevés.....	40
<b>Tableau 12.</b>	Espèces et statuts de rareté et de protection des mammifères terrestres relevés .....	40
<b>Tableau 13.</b>	Méthode d'évaluation de la vulnérabilité des populations d'espèce protégées utilisatrices de l'aire d'étude .....	43
<b>Tableau 14.</b>	Synthèse des vulnérabilités définies pour les espèces protégées relevées .....	44
<b>Tableau 15.</b>	Méthode de définition du niveau d'enjeu des habitats d'espèces protégées .....	45
<b>Tableau 16.</b>	Définition du niveau d'enjeu de conservation des habitats d'espèces protégées sur l'aire d'étude	46
<b>Tableau 17.</b>	Typologie des effets analysés .....	54
<b>Tableau 18.</b>	Les 5 catégories d'impacts évalués.....	55
<b>Tableau 19.</b>	Méthode de définition des ratios de volumes de mesures compensatoires.....	56
<b>Tableau 20.</b>	Synthèse des effets significatifs du projet sur les milieux naturels.....	60



<b>Tableau 21.</b>	Rappels des 5 catégories d'impacts évalués.....	61
<b>Tableau 22.</b>	Evaluation des impacts bruts sur les populations et habitats d'espèces protégées ...	62
<b>Tableau 23.</b>	Tableur des périodes d'intervention préconisées pour la gestion de la végétation sur site	66
<b>Tableau 24.</b>	Tableur d'estimation des coûts des mesures d'atténuation .....	67
<b>Tableau 25.</b>	Rappels des 5 catégories d'impacts évalués.....	67
<b>Tableau 26.</b>	Synthèse des mesures d'atténuation et de l'impact résiduel évalué .....	68

# **PARTIE A : Présentation du projet**



© 2014 - 2015 - 2016 - 2017 - 2018 - 2019 - 2020 - 2021 - 2022 - 2023 - 2024 - 2025 - 2026 - 2027 - 2028 - 2029 - 2030 - 2031 - 2032 - 2033 - 2034 - 2035 - 2036 - 2037 - 2038 - 2039 - 2040 - 2041 - 2042 - 2043 - 2044 - 2045 - 2046 - 2047 - 2048 - 2049 - 2050 - 2051 - 2052 - 2053 - 2054 - 2055 - 2056 - 2057 - 2058 - 2059 - 2060 - 2061 - 2062 - 2063 - 2064 - 2065 - 2066 - 2067 - 2068 - 2069 - 2070 - 2071 - 2072 - 2073 - 2074 - 2075 - 2076 - 2077 - 2078 - 2079 - 2080 - 2081 - 2082 - 2083 - 2084 - 2085 - 2086 - 2087 - 2088 - 2089 - 2090 - 2091 - 2092 - 2093 - 2094 - 2095 - 2096 - 2097 - 2098 - 2099 - 2100

# 1. Cadre réglementaire

---

## 1.1 Rappel du principe de protection stricte des espèces

La préservation du patrimoine biologique est un impératif majeur des politiques environnementales. Elle se fixe en particulier pour objectif de restaurer et de maintenir l'état de conservation des espèces les plus menacées. Pour rappel, les listes d'espèces protégées sont fixées par arrêté ministériel. Les articles L. 411-1 et L. 411-2 du Code de l'environnement prévoient un système de protection stricte des espèces de faune et de flore sauvages. Concernant ces espèces, il est notamment interdit de les capturer, de les transporter, de les perturber intentionnellement ou de les commercialiser. Ces interdictions peuvent s'étendre aux habitats des espèces protégées pour lesquelles la réglementation peut prévoir des interdictions de destruction, de dégradation et d'altération. Le non-respect de ces règles fait l'objet de sanctions pénales, prévues à l'article L. 415-3 du code de l'environnement.

## 1.2 Principe de dérogation au régime de protection stricte

Toute intervention qui menace ces espèces ou leurs habitats le cas échéant ne peut s'effectuer qu'après l'obtention par le maître d'ouvrage d'une autorisation de dérogation à la protection stricte des espèces. Les dérogations aux mesures de protection sont fixées par les articles R411-6 à R411-14 du Code de l'environnement. L'article L. 411-2 du Code de l'environnement permet, dans les conditions déterminées par les articles R. 411-6 et suivants, la délivrance de dérogations exceptionnelles aux articles L. 411-1 et L. 411-2 du Code de l'environnement :

- La dérogation est accordée par arrêté préfectoral précisant les modalités d'exécution des opérations autorisées.
- La décision est prise après avis du Conseil National pour la Protection de la Nature (CNPN) (article 3 de l'arrêté ministériel du 19 février 2007 fixant les conditions de demande et d'instruction des dérogations définies au 4° de l'article L. 411-2 du Code de l'environnement portant sur des espèces de faune et de flore protégées).

Selon le Code de l'environnement (articles cités ci-dessus), les trois conditions incontournables à l'octroi d'une dérogation sont les suivantes :

- la demande s'inscrit dans un projet fondé sur une raison impérative d'intérêt public majeur,
- il n'existe pas d'autre solution plus satisfaisante,
- la dérogation ne nuit pas au maintien de l'état de conservation favorable de l'espèce dans son aire de répartition naturelle.

Ainsi, l'autorisation de destruction ou de capture d'espèces animales et de destruction ou de prélèvement d'espèces végétales protégées ne peut être accordée à titre dérogatoire, qu'à la triple condition que le projet présente un intérêt public majeur, qu'aucune autre solution satisfaisante n'existe et qu'elle ne nuise pas au maintien des populations d'espèces protégées.

## 2 Présentation du projet

---

### 2.1 Localisation de l'aire d'étude

La zone d'étude est située au Sud-Ouest de Retiers en zone péri-urbaine, à proximité de la RD 41. L'emprise de l'aire d'étude est de 92 300 m<sup>2</sup>.

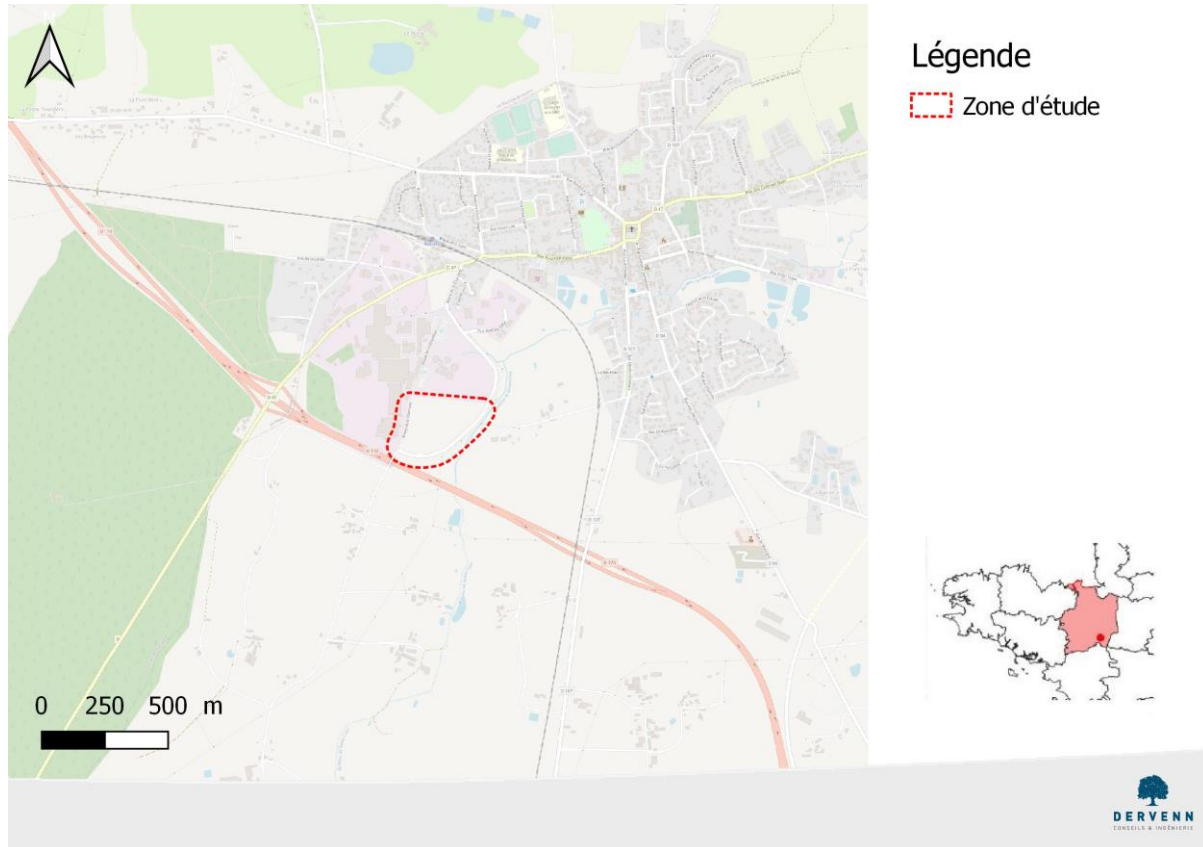

**Figure 1.** Localisation de l'aire d'étude

### 2.2 Présentation du projet

Le projet d'aménagement envisagé est une chaudière fonctionnant à partir de combustible solide de récupération.

# PARTIE B : État initial faune, flore et milieux naturels

\* La reproduction de ce document est autorisée sous réserve de la mention de la source : [www.mnhn.fr](http://www.mnhn.fr)

# 1 Synthèse de l'état initial et enjeux relevés sur l'aire d'étude

Tableau 1. Synthèse des enjeux

Zonages/Taxons étudiés	Rappels de l'état initial	Enjeu sur le périmètre du projet	Démarches et/ou dossiers réglementaires associés
Zones Humides	Aucune zone humide	Nul	/
Flore & Végétations	Aucun enjeu en termes de conservation ou rareté. Aucune espèce protégée ni rare et/ou menacée.	Nul	/
Insectes	1 espèce protégée <ul style="list-style-type: none"> <li>Agrion de Mercure dans l'aire d'étude, <b>aucun dans le périmètre du projet</b></li> </ul>	Nul	/
Reptiles	1 espèce protégée <ul style="list-style-type: none"> <li>Lézard des murailles (<i>Podarcis muralis</i>)</li> </ul>	<b>Faible</b>	➔ En cas d'impact résiduel, demande de dérogation à la protection des espèces
Oiseaux	11 espèces protégées nicheuses dans l'aire d'étude, <b>aucune dans le périmètre du projet</b> d'aménagement	Nul	/
Mammifères	<u>Chiroptères</u> : 1 espèce fréquentant le site de manière certaine, en <b>chasse ou en transit</b> . Absence de gîte. <ul style="list-style-type: none"> <li>Pipistrelle commune (<i>Pipistrellus pipistrellus</i>)</li> </ul> <u>Mammifères terrestres</u> : <i>Aucune espèce protégée, rare et/ou menacée.</i>	<b>Très faible</b>	/

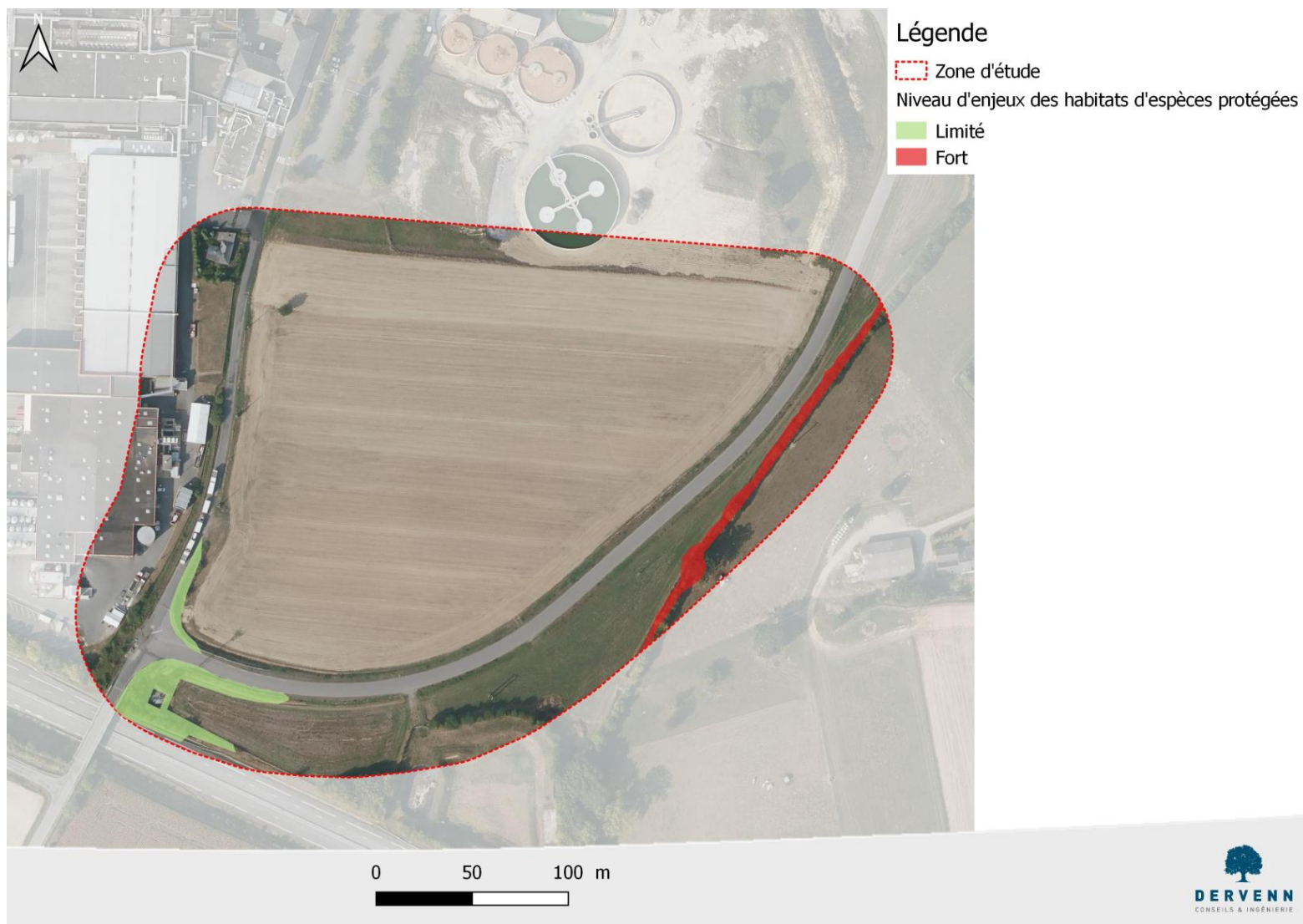

**Figure 2.** Synthèse des niveaux d'enjeux de conservation des habitats d'espèces protégées

## 2 Cadre méthodologique

---

### 2.1 Aires d'étude

Au cours de l'étude, plusieurs aires d'étude ont été définies.

**Tableau 2.** Présentation des aires d'étude

Aire d'étude	Caractéristiques
<b>Eloignée</b>	<p>En terme écologique, l'aire d'étude éloignée correspond à l'entité écologique dans laquelle s'insère le projet et où une analyse globale du contexte environnemental de l'aire d'étude immédiate est réalisée.</p> <p>Ainsi dans le cadre de cette étude, il a été choisi pour :</p> <ul style="list-style-type: none"><li>• Les outils règlementaires : tampon de 15 km autour de l'aire d'étude immédiate</li><li>• Les outils d'inventaires : tampon de 10 km autour de l'aire d'étude immédiate</li></ul>
<b>Rapprochée</b>	Zone tampon de 5 km autour de l'aire d'étude immédiate.
<b>Immédiate</b>	Correspond à la zone d'étude soit 92 300 m <sup>2</sup> . Aire d'étude au sein de laquelle les inventaires ciblés de terrain ont été réalisés. Le périmètre ICPE correspond à une partie seulement de la zone d'étude.

### 2.2 Prospections de terrain

#### 2.2.1 Expertise des végétations et de la flore

L'ensemble de l'aire d'étude a été parcourue à pied par le botaniste. Les végétations ont été relevées selon le code Corine Biotope. Un relevé exhaustif de la flore présente a été réalisé. Une attention particulière a été portée aux espèces à statuts (liste rouge départementale et régionale, protections...), qui le cas échéant ont été dénombrées et localisées à l'aide d'un GPS.

La cartographie des végétations et de la flore d'intérêt a été réalisée sur la base des observations de terrain réalisées en période printanière.



## 2.2.2 Expertise de la faune

### 2.2.2.1 Méthode d'inventaire des Insectes

Les insectes sont de très bons indicateurs biologiques mais le grand nombre d'espèces et les difficultés de détermination ne permettent pas d'effectuer des inventaires exhaustifs sur de grandes surfaces. Il convient donc de cibler la prospection entomologique sur des groupes présentant un intérêt patrimonial et dont l'échantillonnage est matériellement utilisable. De manière générale, les meilleures périodes de prospections ont lieu de la fin avril jusqu'au début du mois de septembre : principales périodes durant lesquelles les insectes adultes apparaissent.

Afin de pouvoir augmenter les potentialités de détection, les conditions météorologiques doivent être favorables, la couverture nuageuse, l'absence de vent et de pluviométrie sont des paramètres importants qui ont été pris en compte (voir détails des prospections au chapitre 2.2.4).

#### 2.2.2.1.1 Inventaire des Odonates

Les inventaires sont réalisés en recherchant les espèces au statut patrimonial les plus forts au regard des habitats présents sur la zone d'étude (chaque espèce ayant des exigences écologiques qui lui sont propres). Toutes les espèces d'odonates observées lors de ces inventaires ont été identifiées. Les prospections ont été réalisées en utilisant les techniques de capture les plus adaptées pour inventorier ce groupe taxonomique, à savoir la chasse à vue et la recherche d'exuvies.

La chasse à vue se fait généralement par le biais de prospections actives à l'aide d'un filet à papillon et d'une paire de jumelles (Leica ultravid 10x42 HD). Les habitats prospectés ont été dans le cadre de cette étude : les fossés, les haies exposés, les prairies, les cours d'eau.

Les observations se sont déroulées pendant les heures les plus favorables à l'activité des Odonates (10h – 16h30) par beau temps (températures pas trop fraîches, couverture nuageuse faible et vent modéré).

#### 2.2.2.1.2 Inventaire des Orthoptères

L'ensemble des milieux favorables à ce groupe d'espèces a été prospecté sur le site d'étude : prairies et zones rases. Les individus rencontrés ont été identifiés au chant (stridulation) ou à vue (en utilisant une épuisette à poissons d'aquarium). Les inventaires ont été réalisés en recherchant les espèces aux statuts patrimoniaux les plus forts au regard des habitats présents sur la zone d'étude (chaque espèce ayant des exigences écologiques qui lui sont propres).

#### 2.2.2.1.3 Inventaire des Rhopalocères (papillons de jour)

L'inventaire des Rhopalocères s'est effectué à vue, en prospectant les milieux les plus favorables (prairies, haies buissonnantes et fossés). L'identification des différentes espèces est faite à l'aide d'une paire de jumelles et lorsque cela est nécessaire après avoir capturé l'individu au filet. Les prospections se sont déroulées tout au long de la journée dans des conditions météorologiques favorables (absence de vent et de pluie).

#### 2.2.2.1.4 Inventaire des Coléoptères saproxylophages

L'objectif a été de localiser les arbres potentiellement favorables à ce groupe d'espèces (arbres âgés et/ou présentant des cavités). Généralement, les essences les plus utilisées sont le Chêne pédonculé (*Quercus robur*), le Frêne commun (*Fraxinus excelsior*) et le Châtaignier (*Castanea sativa*). La zone d'étude a été parcourue dans sa totalité à la recherche d'arbres présentant des potentialités d'accueil (cavités contenant un volume important de terreau et situées dans la partie médiane de l'arbre).

#### 2.2.2.2 Méthode d'inventaire des amphibiens

Les inventaires ont consisté à combiner plusieurs méthodes d'inventaires complémentaires, destinées à pouvoir contacter l'ensemble des espèces présentes dans les habitats de reproduction de la zone d'étude (ornières, fossés et étangs poissonneux).

La première méthode a consisté en la détection diurne et visuelle des pontes. La deuxième méthode a été réalisée de façon nocturne et se basait sur :

- la détection auditive des anoues (crapauds et grenouilles), pour lesquels le chant des mâles en période de reproduction est facilement audible.
- La détection visuelle (à l'aide d'une lampe et d'un troubleau) des adultes des autres espèces d'anoues (n'ayant pas de chant très sonore) ainsi que des urodèles (salamandres et tritons).

Les prospections se sont déroulées dans des conditions climatiques favorables à l'activité des amphibiens et optimales à leur détection (température supérieure à 5°C, absence de vent fort, absence de pluie ou pluie faible lors du passage nocturne). Un troubleau a été utilisé afin de confirmer l'identification de certaines espèces (cas des larves notamment). Dans ce cas, les individus, une fois identifiés ont été rapidement relâchés à l'endroit précis de la capture.

#### 2.2.2.3 Méthode d'inventaire des reptiles

Des prospections matinales ont été réalisées afin de détecter d'éventuels individus en thermorégulation dans les habitats favorables de la zone d'étude. Ces habitats sont généralement des zones de transition et de lisière (tas de branches et de pierres, vieux bâtiments, pieds de haies, entrée de terriers de lapins et chablis).

Un inventaire à l'aide plaques à reptiles (insolariums artificiels installés sur les écotones en mai) a été réalisé. Ce protocole est le meilleur moyen de comprendre qualitativement et quantitativement le peuplement en reptiles d'une zone d'étude.

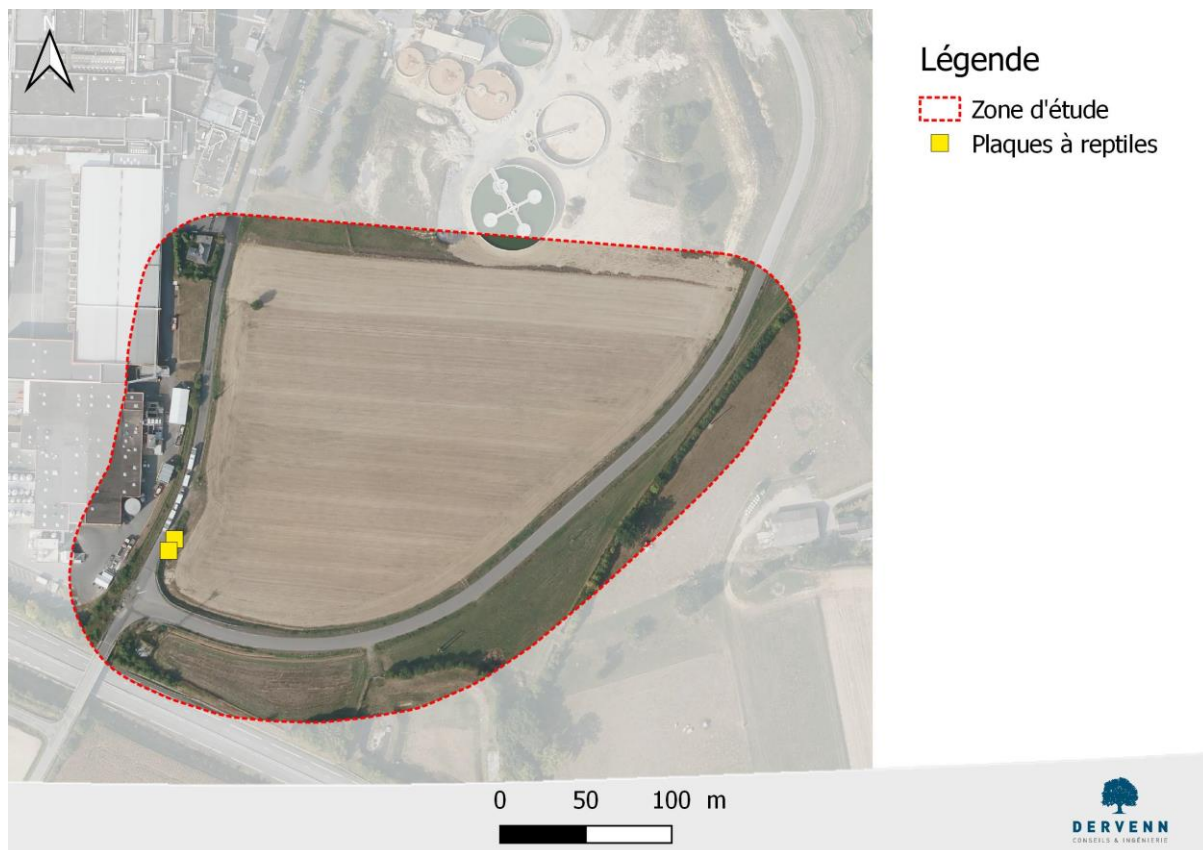

**Figure 3.** Localisation des plaques à reptiles

#### 2.2.2.4 Méthode d'inventaire de l'avifaune

Des inventaires basés sur la méthode semi-quantitative de type IPA (Indice Ponctuel d'Abondance selon la méthode énoncée par Blondel 1970) ont été mis en place. Cette méthode consiste à noter tous les contacts visuels et sonores obtenus au cours d'un passage matinal effectué sur des points dispersés : 2 points d'écoute (soit 4 IPA) ont été réalisés.

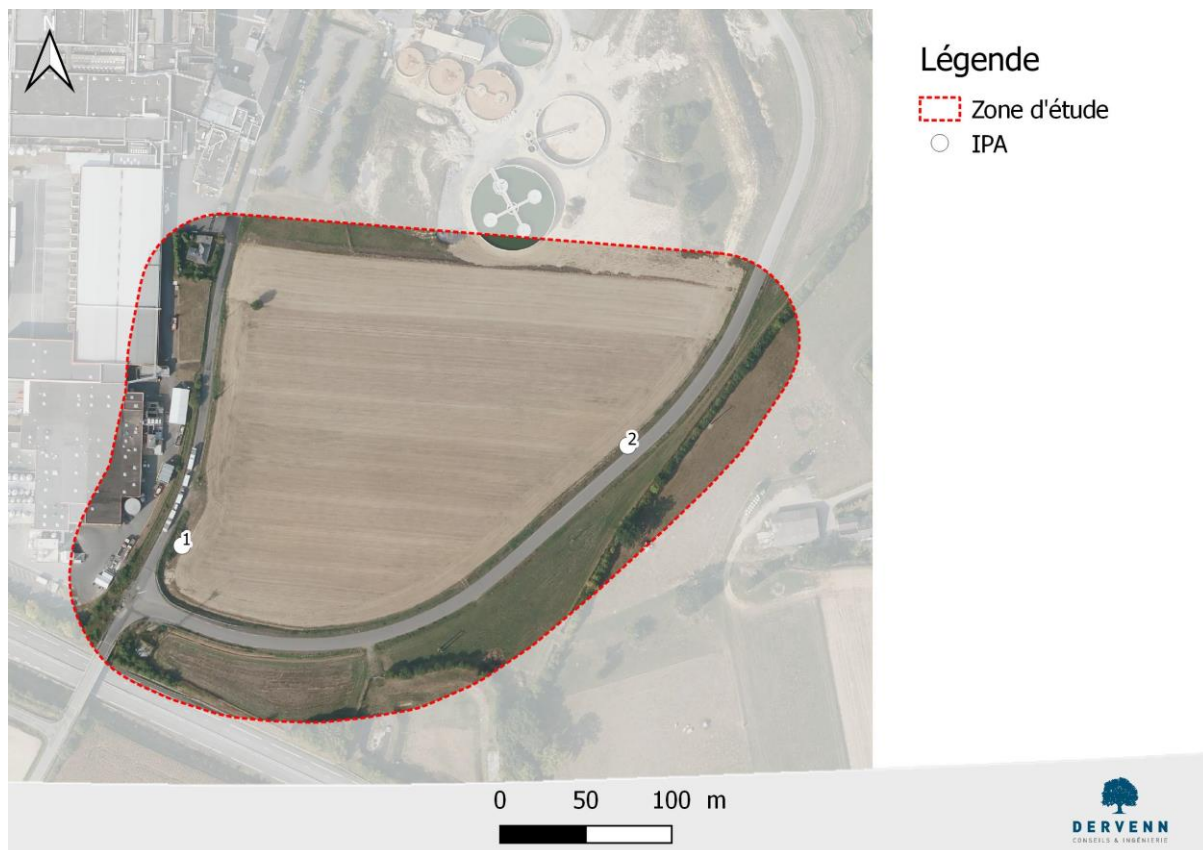

**Figure 4.** Localisation des points d'écoute IPA

Deux passages (espacés de 3 semaines) ont été réalisés :

- L'un afin de tenir compte des nicheurs tardifs (Bondrée apivore, sylvidés, Tourterelle des bois, Guépier d'Europe, Lorient d'Europe, etc.),
- L'autre afin de donner de prouver la reproduction d'un maximum d'espèces nicheuses. Une attention particulière a été portée sur la détection des comportements révélateurs d'une nidification certaine (nids, nourrissages, défense de territoire, etc.) et les indices indirects de présence ont également été recherchés (pelotes de rejections, plumes et cadavres).

Un complément d'inventaire a été réalisé en période pré-nuptiale en 2022.

Ces inventaires ont été réalisés entre 6h30 et 11h30 heures du matin par météorologie favorable (absence de pluie et vent nul notamment).

Outre ces points d'écoute, des prospections ont été réalisées sur l'ensemble du site afin de maximiser les possibilités de contacter des espèces pour lesquelles le protocole IPA n'est pas complètement adapté (Rapaces diurnes, Pie-grièche écorcheur, etc.).

## 2.2.2.5 Méthode d'inventaire des Mammifères

### 2.2.2.5.1 Inventaire des Mammifères terrestres

L'ensemble de l'aire d'étude immédiate a été prospectée à la recherche de traces de mammifères (empreintes, fèces, crotties, réfectories, restes de repas...).

Une attention particulière a été menée aux abords des fossés afin de rechercher des indices de présence des petits mammifères (crotties, coulées et réfectorie).

D'après les données du Groupe Mammalogique Breton (2020) disponible sur le site [geobretagne.fr](http://geobretagne.fr), la zone d'étude n'appartient pas aux continuités régionales essentielles aux mammifères, n'est pas un cœur d'habitat de la Loutre d'Europe (espèce protégée), n'est pas un espace indispensable au Campagnol amphibie (espèce protégée) et n'est pas un espace indispensable au Muscardin (espèce protégée).

### 2.2.2.5.2 Inventaire des Chiroptères

#### ➤ *Recherche de gîtes*

Les gîtes potentiels offerts par les arbres âgés (cavités, écorce décollée...) ont également été recherchés au sein ou à proximité immédiate de l'emprise projet.

#### ➤ *Evaluation de l'activité*

L'inventaire des espèces de chiroptères présentes sur le site repose sur la méthodologie de détection et d'analyse des ultrasons émis en chasse ou en déplacement :

- une phase d'écoute active ;

Les inventaires acoustiques ont été réalisés de nuit aux périodes et conditions météorologiques optimales (absence de précipitations et de vents forts) au sein de zones favorables (haies bocagères, ruisseau).

La majorité des espèces (ou groupe d'espèces) ont été identifiées directement sinon les séquences enregistrées ont ensuite été décryptées et analysées par informatique à l'aide de logiciels spécialisés dans l'analyse acoustique des ultrasons.

Une session d'une nuit a été réalisée à l'aide d'un détecteur/enregistreur portatif : une tablette dotée du logiciel SoundChaser et équipée d'un microphone Ultramic 250k (matériel équivalent du Peterson D240X).

- **3 points d'écoute d'une durée de 15 à 20 minutes ont été réalisés.**

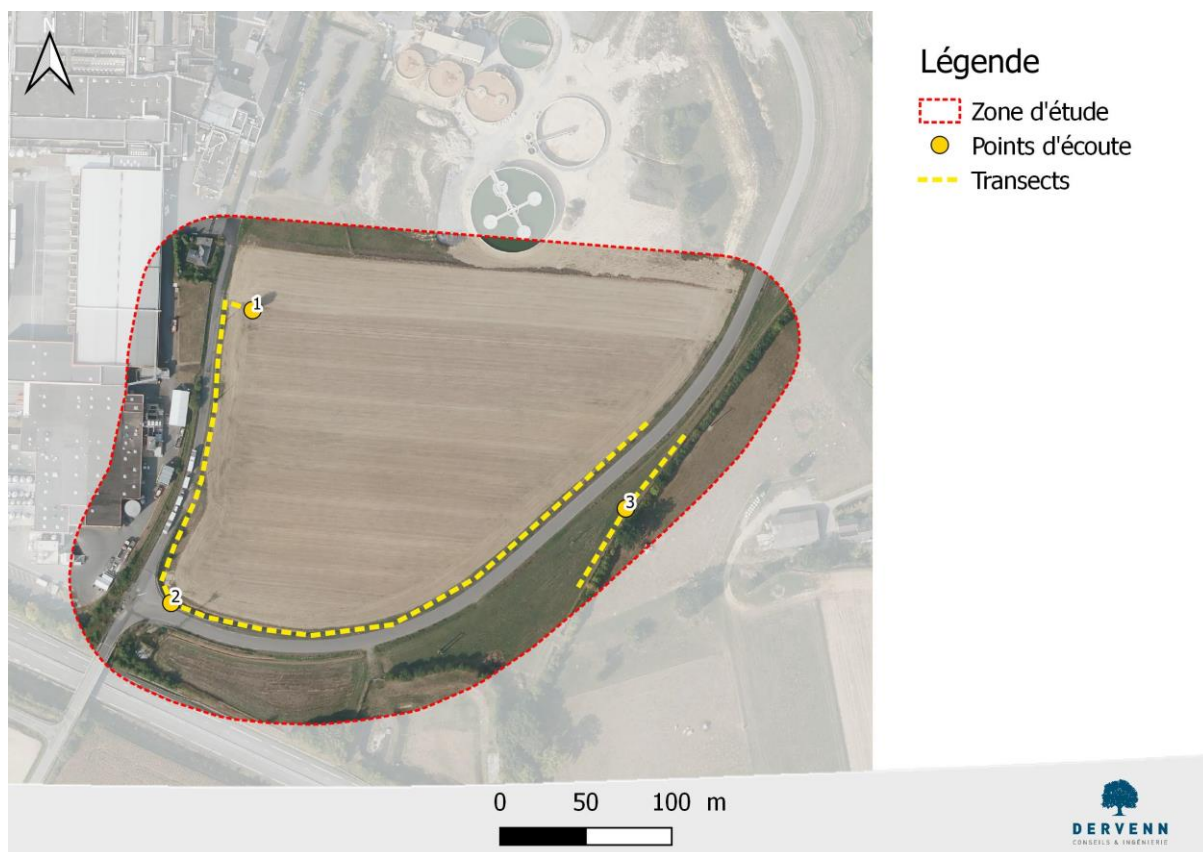

**Figure 5.** Localisation des points d'écoute actifs des chiroptères

### 2.2.3 Expertise zones humides

La zone d'étude se situe sur la masse d'eau de l'Ardenne et ses affluents depuis la source jusqu'à l'étang de Marcille régie par le Schéma d'Aménagement et de Gestion des Eaux (SAGE) Vilaine et le Schéma Directeur d'Aménagement et de Gestion des Eaux (SDAGE) Loire-Bretagne.

La délimitation des zones humides a été réalisée conformément à la réglementation en vigueur, basée sur les 4 critères de l'arrêté du 24 juin 2008 modifié par l'arrêté du 1er octobre 2009 <sup>1</sup> :

- la présence d'eau,
- la dominance d'une végétation hygrophile,
- l'hydromorphie du sol
- la topographie.

Le principal critère étudié pour le présent dossier repose sur l'étude de l'hydromorphie du sol qui consiste à identifier la présence de traits rédoxiques et/ou réductiques à moins de 50 cm de profondeur

<sup>1</sup> Dernière évolution réglementaire : suite à la loi du 24 juillet 2019, portant création de l'Office français de la biodiversité, les zones humides sont de nouveau définies par le caractère alternatif des critères de sols et de végétation. Il rend caduque l'arrêt du Conseil d'État du 22 février 2017

et s'intensifiant en profondeur. Les traits redoxiques (ou pseudogley) correspondent à l'oxydation du fer et se matérialisent par des tâches de couleur rouille ou des concrétions ferro-manganiques. Les horizons rédoxiques témoignent donc d'engorgements temporaires. Les traits réductiques (ou gley) se caractérisent par des tâches de décoloration gris-bleu et correspondent à un processus de réduction du fer en période de saturation en eau.



**Figure 6.** Traces redoxiques observées dans le sol (© Dervenn, photo prise hors du site)

Des sondages pédologiques ont été effectués à l'aide d'une tarière à main, permettant des sondages jusqu'à 120 cm de profondeur.

Conformément à la circulaire d'application de l'arrêté du 1<sup>er</sup> octobre 2009, « l'examen du sondage pédologique vise à vérifier la présence :

- D'horizons histiques (ou tourbeux) débutant à moins de 50 centimètres de la surface du sol et d'une épaisseur d'au moins 50 centimètres ;
- Ou de traits réductiques débutant à moins de 50 centimètres de la surface du sol ;
- Ou de traits rédoxiques débutant à moins de 25 centimètres de la surface du sol et se prolongeant ou s'intensifiant en profondeur ;
- Ou de traits rédoxiques débutant à moins de 50 centimètres de la surface du sol et se prolongeant ou s'intensifiant en profondeur, et de traits réductiques apparaissant entre 80 et 120 centimètres de profondeur.

[...] **La morphologie des classes IV d, V et VI** (classes d'hydromorphie des sols décrites ci-dessus) **caractérisent des sols de zones humides** pour l'application de la rubrique 3.3.1.0 de l'article R.214-1 du code de l'environnement »

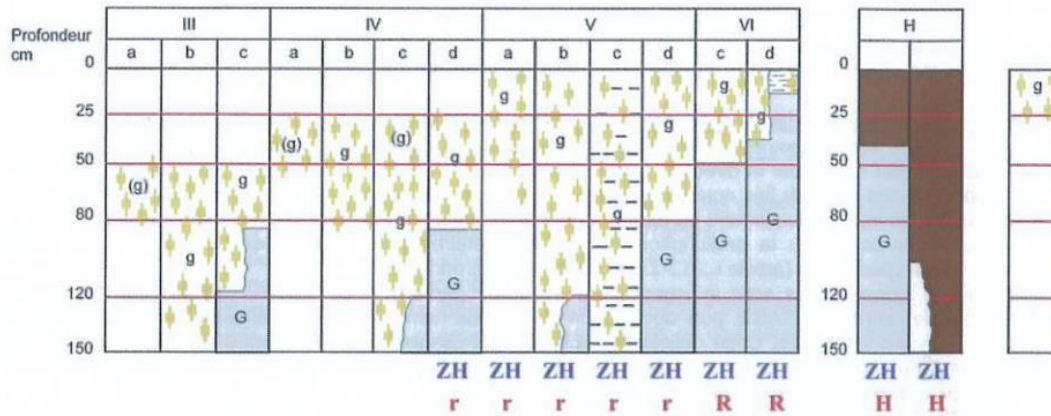

**Morphologie des sols correspondant à des "zones humides" (ZH)**

- (g) caractère rédoxique peu marqué (pseudogley peu marqué)
- g caractère rédoxique marqué (pseudogley marqué)
- G horizon réductique (gley)
- H Histosols R Réductisols
- r Rédoxisols (rattachements simples et rattachements doubles)

*d'après Classes d'hydromorphie du Groupe d'Étude des Problèmes de Pédologie Appliquée (GEPPA, 1981)*

**Figure 7.** Classes d'hydromorphie des sols selon le classement GEPPA



## 2.2.4 Dates et nature des prospections de terrain

**Tableau 3.** Dates et nature des prospections de terrain réalisées dans le cadre de cette étude

Date (effort de prospection)	Météorologie	Nature des prospections
Flore et végétations		
28/05/2021	/	Milieus naturels et flore
Insectes		
28/05/2021	Bonne	Rhopalocères, Odonates
30/06/2021		Rhopalocères, Odonates Orthoptères
Reptiles, amphibiens et mammifères terrestres		
28/05/2021	Bonne	Prospection active
30/06/2021		
15/03/2022		
Avifaune		
28/05/2021	Bonne	Points d'écoute
30/06/2021		Points d'écoute
15/03/2022		Points d'écoute
Chauve-souris		
29/06/2021 (1 nuit)	13-16°C / absence de pluie / vent faible / nébulosité faible	Période printanière (transit, migration)
Zones humides		
06/07/2021	Bonne	Période estivale pluvieuse

## 2.3 Equipe projet

Une équipe projet rassemblant plusieurs compétences a été constituée dans le cadre de cet état initial. Les membres de Dervenn ayant pris part à cette étude, ainsi que leurs domaines d'expertise sont présentés dans le tableau suivant.

**Tableau 4.** Noms et domaines d'intervention des membres de l'équipe projet

Domaine d'intervention		Nom
Chef de projet		Marine MAHIEU Frédéric EBNER
Expert flore et végétations (dont phytosociologie)		Frédéric EBNER
Experts faune	Tous taxons	Hélène LE GLATIN
Expert zones humides		Angélique LAIR
Contrôleur qualité		Vincent GUILLEMOT

### 3 État initial, potentialités écologiques et intérêt de la zone de projet

---

#### 3.1 Contexte général de la zone de projet

##### 3.1.1 Zonages du patrimoine naturel

Les tableaux et cartes ci-après présentent la synthèse des outils d'inventaire, réglementaires et contractuels du patrimoine naturel au sein des différentes aires d'étude.

La liste complète des sites se trouvant dans un rayon de 10 ou 15 km (aire d'étude éloignée selon le type de zonages concerné) est présentée ci-dessous.

**Tableau 5.** *Liste des outils réglementaires, contractuels, conventionnels, d'inventaires et périmètres de protection foncière en faveur du patrimoine naturel*

Code	Nom	Distance du site
<b>Outils réglementaire</b>		
<b>Zonage d'inventaire du patrimoine naturel</b>		
ZNIEFF de Type 1		
530005975	ETANG DE MARCILLE-ROBERT	3,2 km
ZNIEFF de Type 2		
530006459	FORET DE LA GUERCHE	6,8 km

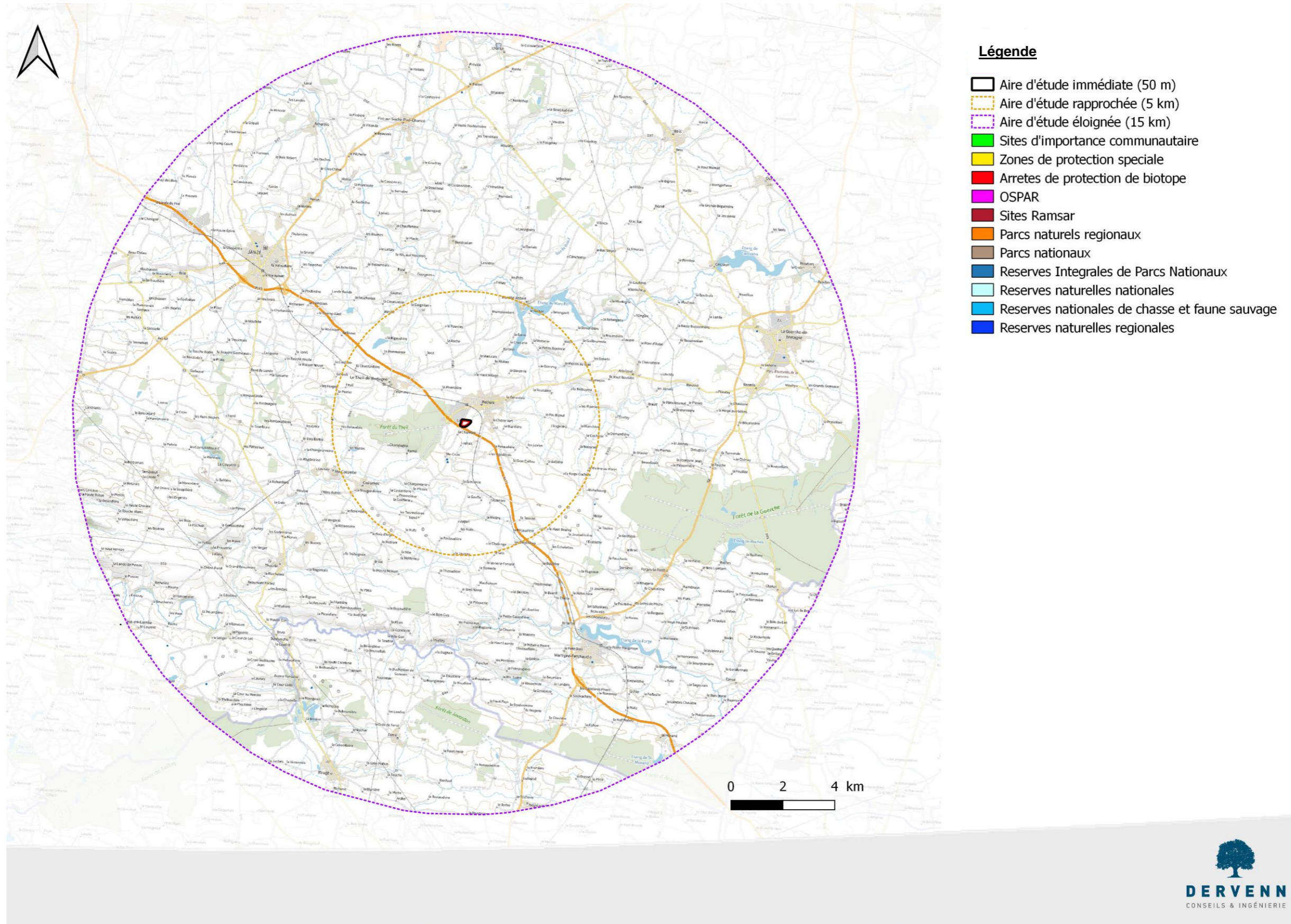

Figure 8. Outils réglementaires et contractuels en faveur du patrimoine naturel

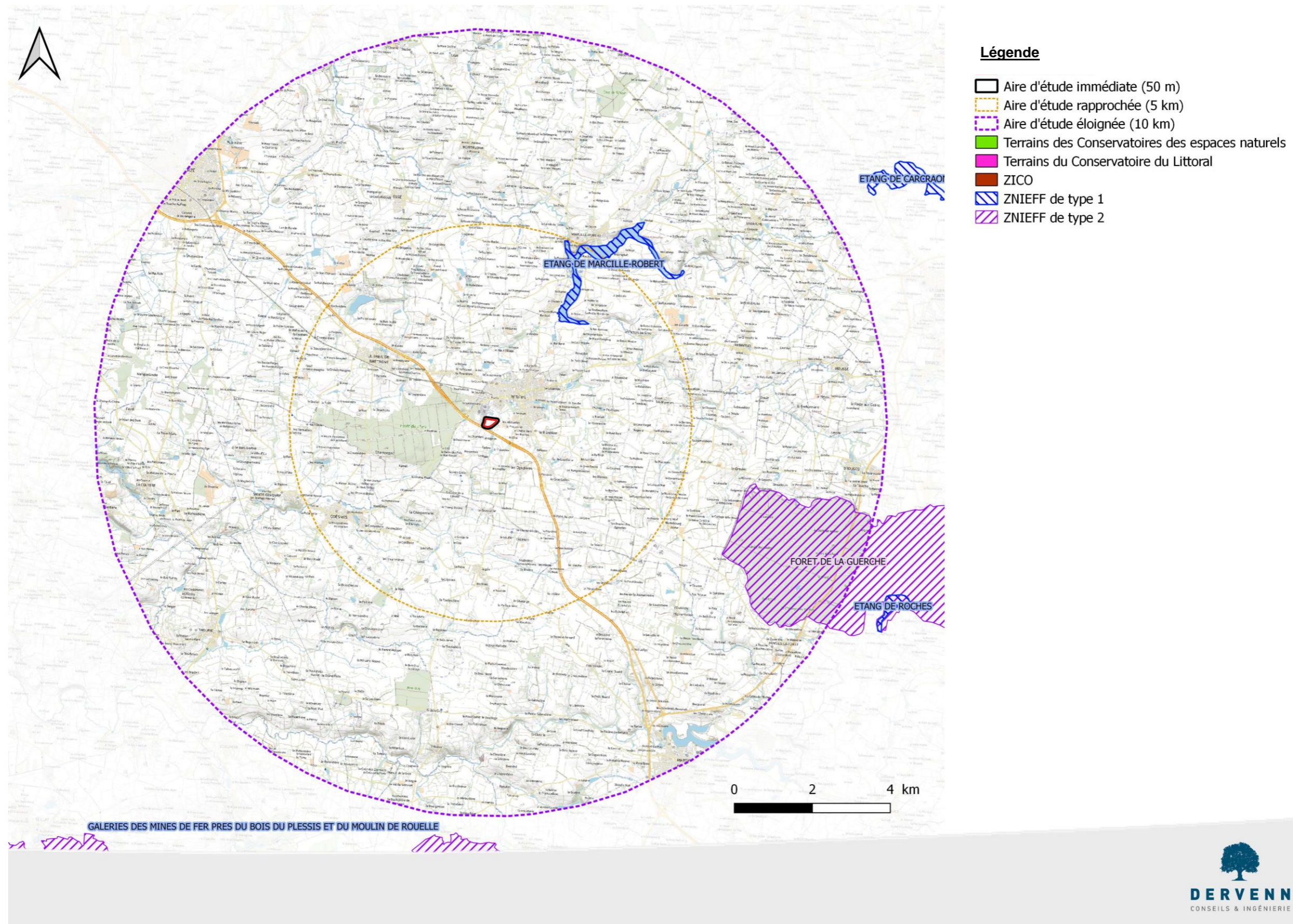

Figure 9. Outils d'inventaire et périmètres de protection foncière en faveur du patrimoine naturel

### 3.1.2 Occupation du sol et matrice paysagère

#### 3.1.2.1 Schéma Régional de Cohérence Ecologique



**Figure 10.** Localisation de la zone d'étude selon le SRCE Bretagne

Le site se situe à moins d'un kilomètre d'un réservoir de biodiversité (Forêt du Theil) dans une trame de milieux naturels moyennement connectés. La RD 61 limite fortement les interactions entre la zone d'étude et le réservoir de biodiversité.

#### 3.1.2.2 Continuités écologiques locales

La zone d'étude est située à proximité d'un boisement (la forêt du Theil) et à proximité d'un corridor secondaire (autre corridor) de direction Nord-Est / Sud-Ouest.



**Figure 11.** Localisation de la zone d'étude au sein de son contexte écologique local (SCoT du Pays de Vitré)

## 3.2 Etat initial des végétations et de la flore

### 3.2.1 Végétations

Le site est en grande majorité occupé par de grandes cultures, quelques haies et une ripisylve borde le ruisseau de Sainte-Croix à l'Est de l'aire d'étude.

➡ Aucune de ces végétations, communes sur le territoire, ne présente d'enjeu de conservation en tant que tel.



**Figure 12.** Photographie des cultures (à gauche) et du ruisseau de Sainte-Croix (à droite)

### 3.2.2 Flore

**70 espèces** ont été relevées sur l'aire d'étude (voir Annexe 1). Ce nombre peu élevé s'explique par l'homogénéité des milieux rencontrés, majoritairement de culture. Les quelques haies présentent une diversité plus importante.

➡ Aucune espèce rare, menacée ou protégée n'a été relevée.



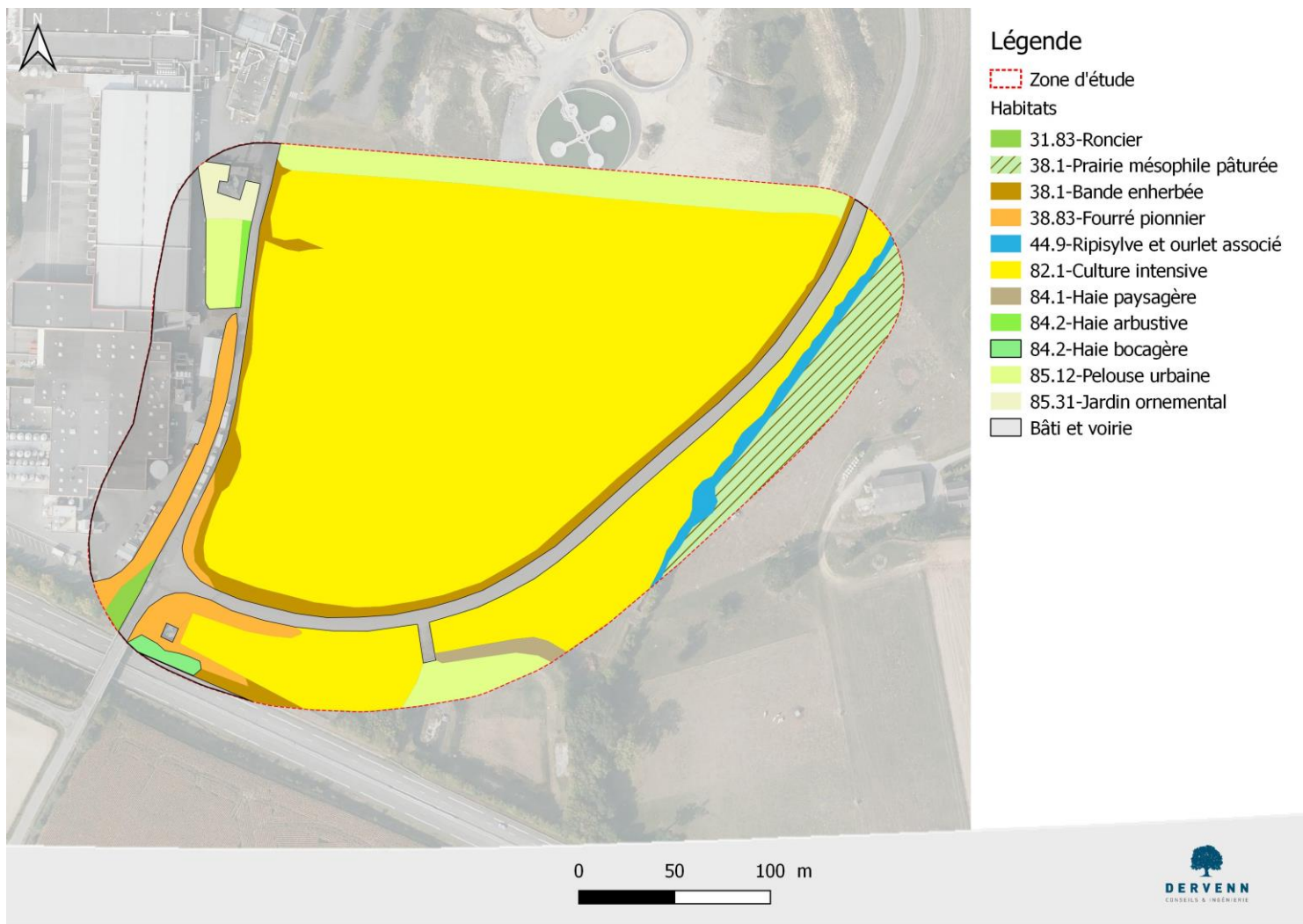

**Figure 13.** Cartographie des végétations

## 3.3 Etat initial de la faune

### 3.3.1 Insectes

#### 3.3.1.1 Odonates

Nom vernaculaire	Nom scientifique	Protection France	Directive Habitats	Convention de Berne	LR Europe	LR France	LR Bretagne	Déterminantes Bretagne
Agrion de mercure	<i>Coenagrion mercuriale</i>	<b>A3</b>	<b>A2</b>	A2	NT	LC	NT	-
Caloptéryx vierge	<i>Calopteryx virgo</i>	-	-	-	LC	LC	LC	-

**Tableau 6.** Espèces et statuts de rareté et de protection des odonates relevés

- Protection France (A3) : Article 3 de l'arrêté du 23 avril 2007 fixant les listes d'insectes protégés sur l'ensemble du territoire et les modalités de leur protection
- Directive Habitats (A2) : Annexe 2 (espèce d'intérêt communautaire) de la directive européenne dite directive Habitats – Faune – Flore
- Convention de Berne (A2) : Annexe 2 (espèces de faune strictement protégées) de la convention relative à la conservation de la vie sauvage et du milieu naturel de l'Europe.
- LR : liste rouge
- NT : quasi-menacé
- LC : non menacé

**L'Agrion de Mercure, protégé par l'Article 3 au titre de l'individu, est situé dans le cours d'eau en limite de la zone d'étude.**

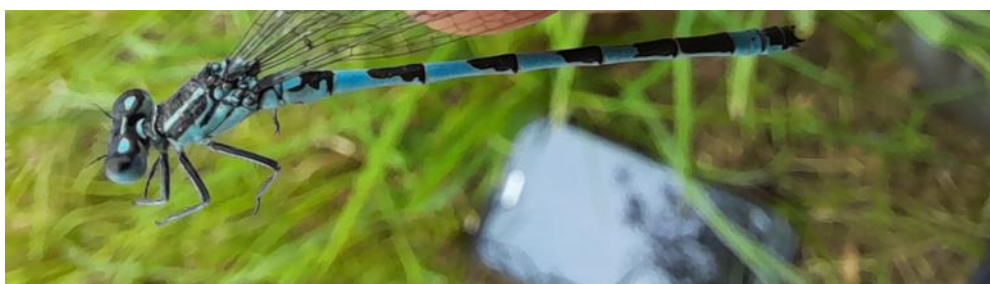

**Figure 14.** Agrion de Mercure (*Coenagrion mercuriale*) (photo prise sur site)

#### Écologie de l'Agrion de Mercure

L'Agrion de Mercure vit dans les eaux courantes ensoleillées de bonne qualité, alcalines et de débit modéré. Les œufs éclosent 3 à 6 semaines après la ponte. La phase larvaire dure 1 (régions chaudes) à 2 ans (régions froides). Les émergences s'étalent sur une durée assez longue en été.

#### Comportement

**Les adultes ne s'écartent guère de leur site de reproduction.** Ils volent à faible hauteur et se posent longtemps. Les œufs sont insérés dans les tiges des végétaux tendres.

#### Menaces

Les causes de sa régression résident surtout dans le curage, la rectification, la canalisation et la pollution des petits cours d'eau, dans les opérations de drainage ou de captage des sources.

### 3.3.1.2 Orthoptères

Nom vernaculaire	Nom scientifique	Protection France	Directive Habitats	Convention de Berne	LR Europe	LR France	LR Bretagne	Déterminantes Bretagne
Grande sauterelle verte	<i>Tettigonia viridissima</i>	-	-	-	-	4 (LC)	-	-

**Tableau 7.** Espèces et statuts de rareté et de protection des orthoptères relevés

- LR : liste rouge
- LC : non menacé

Une seule espèce d'orthoptère a été rencontrée, la Grande Sauterelle verte, espèce commune ne présentant pas d'enjeu de protection ou de rareté/menace.

### 3.3.1.3 Rhopalocères et hétérocères

Nom vernaculaire	Nom scientifique	Protection France	Directive Habitats	Convention de Berne	LR Europe	LR France	LR Bretagne	Déterminantes Bretagne
Aurore	<i>Anthocharis cardamines</i>	-	-	-	LC	LC	LC	-
Demi-deuil	<i>Melanargia galathea</i>	-	-	-	LC	LC	LC	-
Mégère	<i>Lasiommata megera</i>	-	-	-	LC	LC	LC	-
Grand Sphinx de la vigne	<i>Deilephila elpenor</i>	-	-	-	-	-	-	-

**Tableau 8.** Espèces et statuts de rareté et de protection des rhopalocères et hétérocères relevés

- LR : liste rouge
- LC : non menacé

Trois espèces de rhopalocères (papillons de jour) et une espèce d'hétérocère (papillon de nuit) ont été recensées sur le site d'étude. Ce sont des espèces communes ne présentant aucun enjeu de protection ou de rareté/menace.



**Figure 15.** Grand Sphinx de la Vigne (*Deilephila elpeno*), hétérocère (photo prise sur site)

➔ Hormis l'**Agrion de Mercure**, aucune espèce d'insectes ne présente d'enjeu en termes de préservation (rareté/menace) ou en termes réglementaires (protection nationale/régionale).



**Figure 16.** Localisation des observations d'insectes patrimoniaux relevés dans le périmètre d'étude élargi (protégés, rares et/ou menacés)

### 3.3.2 Amphibiens

Aucune espèce d'amphibien n'a été recensée dans le périmètre d'étude. Lors de la prospection active diurne, aucune espèce n'a été relevée dans le cours d'eau localisé à quelques mètres du projet.

- ☞ Aucune espèce d'amphibiens ne présente d'enjeu en termes de préservation (rareté/menace) ou en termes réglementaires (protection nationale/régionale).

### 3.3.3 Reptiles

Nom vernaculaire	Nom scientifique	Protection France	Directive Habitats	Convention de Berne	LR Europe	LR France	LR BZH	Resp. biol. BZH	Déterminantes Bretagne
Lézard des murailles	<i>Podarcis muralis</i>	A2	A4	A2	LC	LC	DD	mineure	oui

**Tableau 9.** Espèces et statuts de rareté et de protection des reptiles relevés

- Protection France (A2) : Article 2 de l'arrêté du janvier 2021 fixant la liste des amphibiens et des reptiles représentés sur le territoire métropolitain protégés sur l'ensemble du territoire national
- Directive habitats (A4) : Annexe 4 (protection stricte des espèces) de la Directive 92/43/CEE (Directive européenne dite Directive Habitats - Faune – Flore).
- Convention de Berne (A2) : Annexe 2 (espèces de faune strictement protégées) de la convention relative à la conservation de la vie sauvage et du milieu naturel de l'Europe
- LR : liste rouge
- LC : Non menacé
- DD : Donnée insuffisante

Les individus de lézard des murailles ont été observés en limite de la zone d'étude.

- ☞ Cette espèce présente un enjeu limité en termes réglementaires (protection nationale/régionale) étant donné sa population à échelle régionale.



**Figure 17.** Lézard des murailles (*Podarcis muralis*) (photo prise hors zone d'étude)

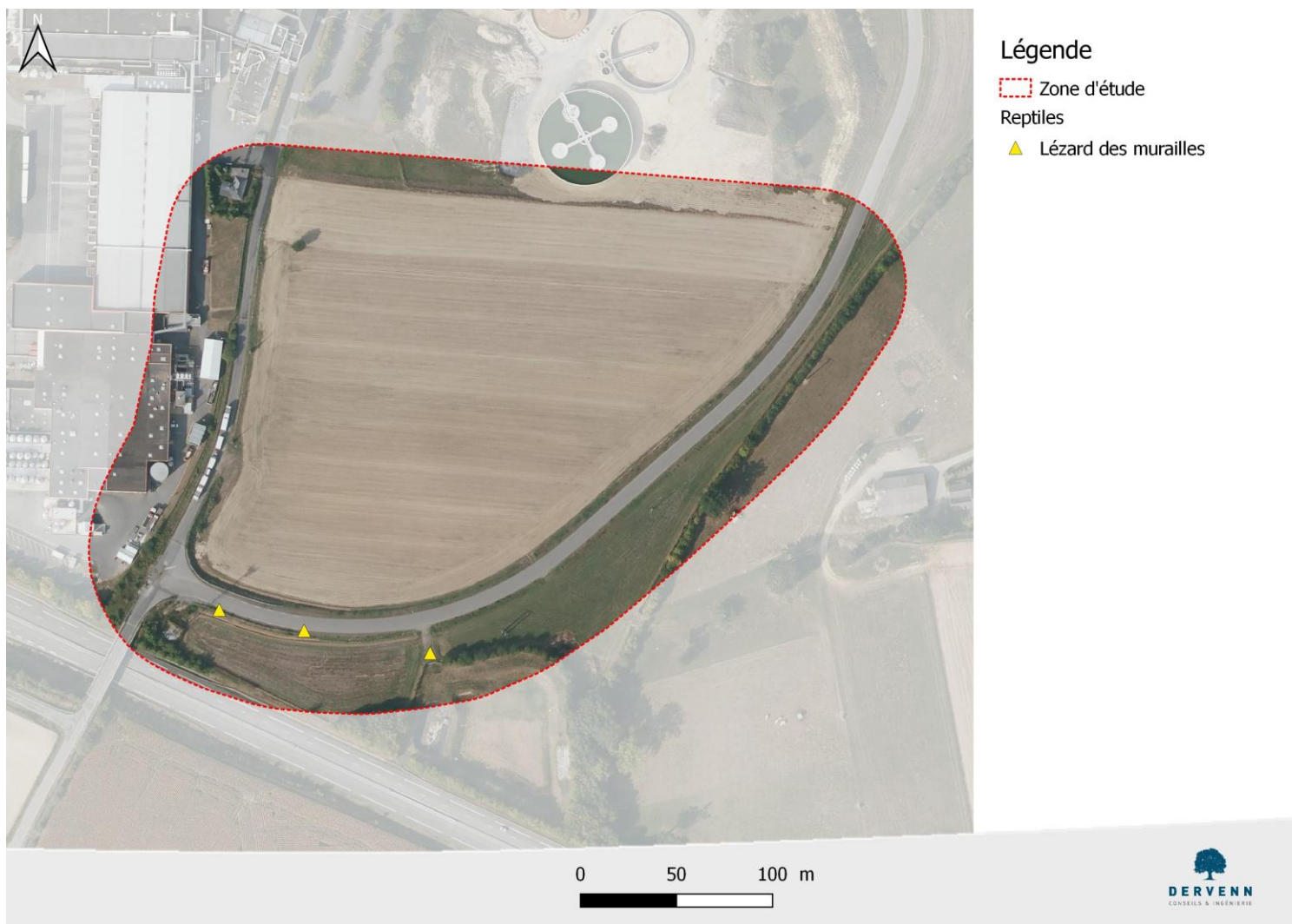

**Figure 18.** Localisation des observations d'amphibiens et de reptiles patrimoniaux relevés dans le périmètre d'étude élargi (protégés, rares et/ou menacés)

### 3.3.4 Avifaune

Nom vernaculaire	Nom scientifique	Protection France	Convention de Berne	Directive oiseaux	LR France			LR Europe	LR Bretagne		Déterminantes Bretagne	Responsabilité nicheurs Bretagne	Statut
					Oiseaux nicheurs	Oiseaux hivernants	Oiseaux de passage		Nicheurs	Migrateurs			
Alouette des champs	<i>Alauda arvensis</i>	-	A2	-	NT	LC	NAd	LC	LC	DD	-	mineure	Nicheur
Bergeronnette grise	<i>Motacilla alba</i>	A3	A2	-	LC	NAd	-	LC	LC	DD	-	mineure	Nicheur
Buse variable	<i>Buteo buteo</i>	A3	A2	-	LC	NAd	NAd	LC	LC	DD	-	mineure	
Choucas des tours	<i>Corvus monedula</i>	A3	-	-	LC	NAd	-	LC	LC	LC	-	mineure	
Cornelle noire	<i>Corvus corone</i>	-	A2	-	LC	NAd	-	LC	LC	-	-	mineure	
Coucou gris	<i>Cuculus canorus</i>	A3	A2	-	LC	-	DD	LC	LC	DD	-	mineure	Nicheur
Étourneau sansonnet	<i>Sturnus vulgaris</i>	-	-	-	LC	LC	NAd	LC	LC	LC	-	mineure	Nicheur
Faucon crécerelle	<i>Falco tinnunculus</i>	A3	A2	-	NT	NAd	NAd	LC	LC	-	-	modérée	
Fauvette à tête noire	<i>Sylvia atricapilla</i>	A3	A2	-	LC	NAd	NAd	LC	LC	DD	-	mineure	Nicheur
Geai des chênes	<i>Garrulus glandarius</i>	-	-	-	LC	NAd	-	LC	LC	-	-	mineure	Nicheur
Grive musicienne	<i>Turdus philomelos</i>		A2	-	LC	NAd	NAd	LC	LC	DD	-	mineure	Nicheur
Hirondelle de fenêtre	<i>Delichon urbicum</i>	A3	A2	-	NT	-	DD	LC	LC	DD	-	mineure	
Merle noir	<i>Turdus merula</i>		A2	-	LC	NAd	NAd	LC	LC	DD	-	mineure	Nicheur
Mésange bleue	<i>Cyanistes caeruleus</i>	A3	A2	-	LC	-	NAb	LC	LC	LC	-	mineure	Nicheur
Mésange charbonnière	<i>Parus major</i>	A3	A2	-	LC	NAb	NAd	LC	LC	-	-	mineure	Nicheur
Mésange nonnette	<i>Poecile palustris</i>	A3	A2	-	LC	-	-	LC	NT	-	-	mineure	Nicheur
Moineau domestique	<i>Passer domesticus</i>	A3	-	-	LC	-	NAb	LC	LC	-	-	mineure	Nicheur
Pic vert	<i>Picus viridis</i>	A3	A2	-	LC	-	-	LC	LC	-	-	mineure	Nicheur
Pie bavarde	<i>Pica pica</i>	-	-	-	LC	-	-	LC	LC	-	-	mineure	
Pinson des arbres	<i>Fringilla coelebs</i>	A3	A2	-	LC	NAd	NAd	LC	LC	DD	-	mineure	Nicheur
Pouillot véloce	<i>Phylloscopus collybita</i>	A3	A2	-	LC	NAd	NAd	LC	LC	-	-	mineure	Nicheur
Rossignol Philomèle	<i>Luscinia megarhynchos</i>	A3	A2	-	LC	-	NAd	LC	VU	-	-	modérée	
Rougegorge familier	<i>Erithacus rubecula</i>	A3	A2	-	LC	NAd	NAd	LC	LC	DD	-	mineure	Nicheur
Rougequeue noir	<i>Phoenicurus ochruros</i>	A3	A2	-	LC	NAd	NAd	LC	LC	-	-	mineure	Nicheur
Tourterelle des bois	<i>Streptopelia turtur</i>	-	A2	-	VU	-	NAd	VU	LC	-	-	mineure	
Troglodyte mignon	<i>Troglodytes troglodytes</i>	A3	A2	-	LC	NAd	-	LC	LC	-	-	mineure	Nicheur

Tableau 10. Espèces et statuts de rareté et de protection des oiseaux relevés

- Protection France (A3) Article 3 de la liste des oiseaux protégés sur l'ensemble du territoire et les modalités de leur protection
- Convention de Berne (A2) : Annexe 2 (espèces de faune strictement protégées) de la convention relative à la conservation de la vie sauvage et du milieu naturel de l'Europe
- LR : liste rouge
- LC : Non menacé
- NT : Quasi-menacé
- VU : Vulnérable
- NA : Non applicable
- DD : Donnée insuffisante

Les lignes surlignées en gris correspondent aux oiseaux **nicheurs patrimoniaux**.

- ➔ 13 espèces d'oiseaux nicheurs protégées présentent un enjeu en termes réglementaires (protection nationale/régionale) sur la zone d'étude. L'Alouette des champs niche à proximité du périmètre d'aménagement. Cette espèce est quasi-menacée à l'échelle nationale mais n'est pas protégée. Le Faucon crécerelle chasse sur l'aire d'étude mais niche hors de cette zone.



**Figure 19.** Alouette des champs (*Alauda arvensis*) (photo prise hors zone d'étude)

Sur la carte ci-dessous, sont indiqués les oiseaux nicheurs avec un statut de vulnérabilité, conformément à la demande des services de l'État.



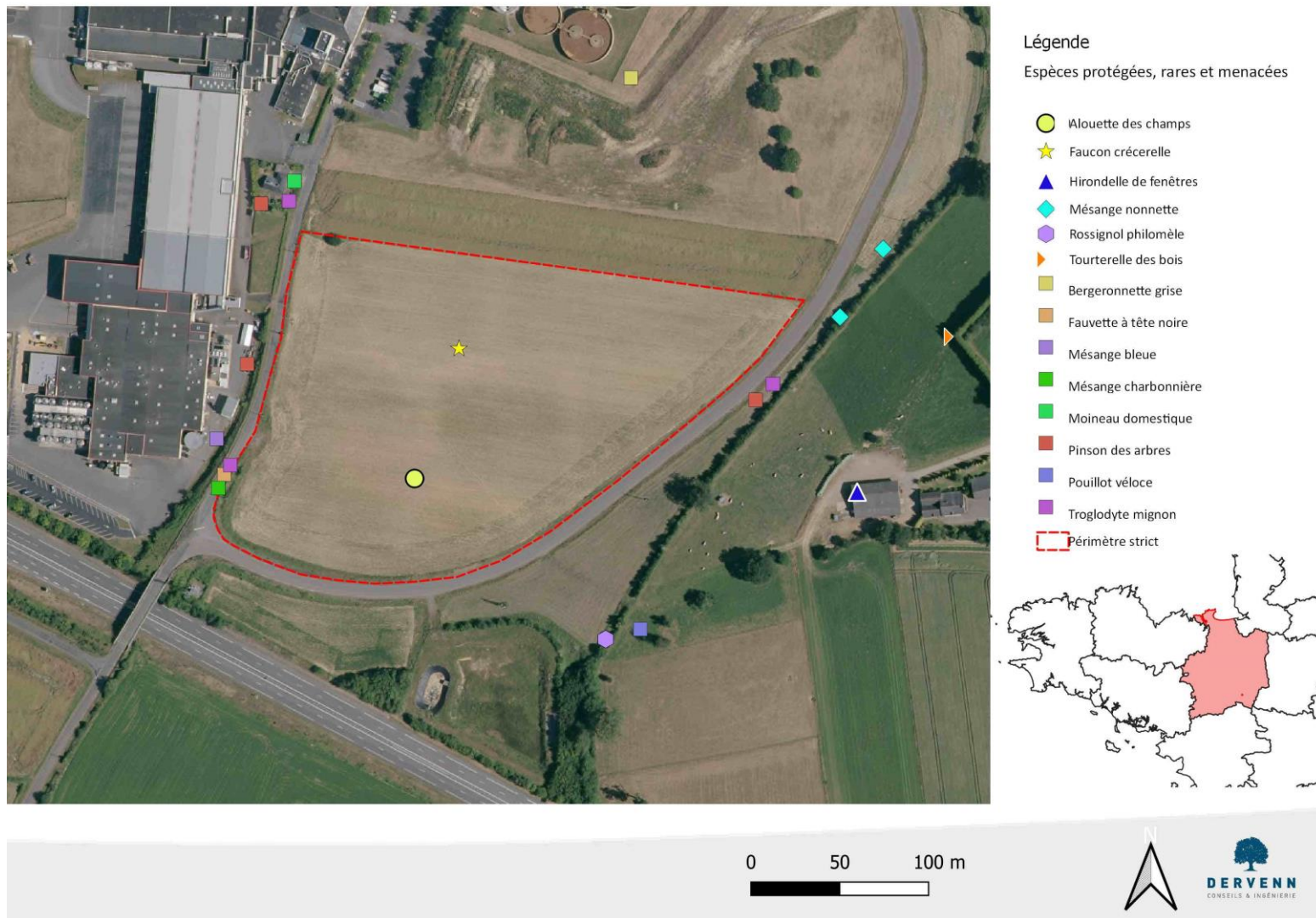

**Figure 20.** Localisation des observations d'oiseaux patrimoniaux relevés dans le périmètre d'étude élargi (protégés, rares et/ou menacés)

### 3.3.5 Mammifères

#### 3.3.5.1 Chiroptères

##### 3.3.5.1.1 Gîtes

➔ Aucun gîte à chiroptères n'a été relevé sur l'aire d'étude immédiate.

##### 3.3.5.1.2 Cortège d'espèces utilisatrices du site en transit et/ou chasse

Les écoutes actives réalisées à partir d'un détecteur à ultrasons ont permis d'identifier une espèce de chiroptères.

Nom vernaculaire	Nom scientifique	Protection France	Directive Habitats	Convention de Berne	LR Europe	LR France	LR Bretagne	Responsabilité Régionale Bretagne	Déterminantes Bretagne
Pipistrelle commune	<i>Pipistrellus pipistrellus</i>	A2	A4	A2	LC	NT	LC	mineure	-

**Tableau 11.** Espèces et statuts de rareté et de protection des chiroptères relevés

- Protection France (A2) : Article 2 (protection des individus et des habitats de repos et reproduction) de la liste des mammifères terrestres protégés sur l'ensemble du territoire français et les modalités de leur protection.
- Directive Habitats (A4) : Annexe 4 (protection stricte des espèces) de la Directive 92/43/CEE (Directive européenne dite Directive Habitats - Faune – Flore).
- Convention de Berne (A2) : Annexe 2 (espèces de faune strictement protégées) de la convention relative à la conservation de la vie sauvage et du milieu naturel de l'Europe
- LR : liste rouge
- LC : Non menacé
- NT : Quasi-menacé

➔ Les habitats utilisés pour les déplacements par les chauves-souris sont :

- Les haies en périphérie du site
- Le cours d'eau

#### 3.3.5.2 Mammifères terrestres

Nom vernaculaire	Nom scientifique	Protection France	Directive Habitats	Convention de Berne	LR Europe	LR France	LR Bretagne	Responsabilité Régionale Bretagne	Déterminantes Bretagne
Renard roux	<i>Vulpes vulpes</i>	-	-	-	LC	LC	LC	mineure	-
Lièvre d'Europe	<i>Lepus europaeus</i>	-	-	-	LC	LC	LC	mineure	A1

**Tableau 12.** Espèces et statuts de rareté et de protection des mammifères terrestres relevés

- LR : liste rouge
- LC : Non menacé
- Déterminantes Bretagne (A1) : Annexe 1 de la liste d'espèces déterminantes pour la désignation des ZNIEFF

➔ Aucune espèce de mammifères ne présente d'enjeu en termes de préservation (rareté/menace) ou en termes réglementaires (protection nationale/régionale).

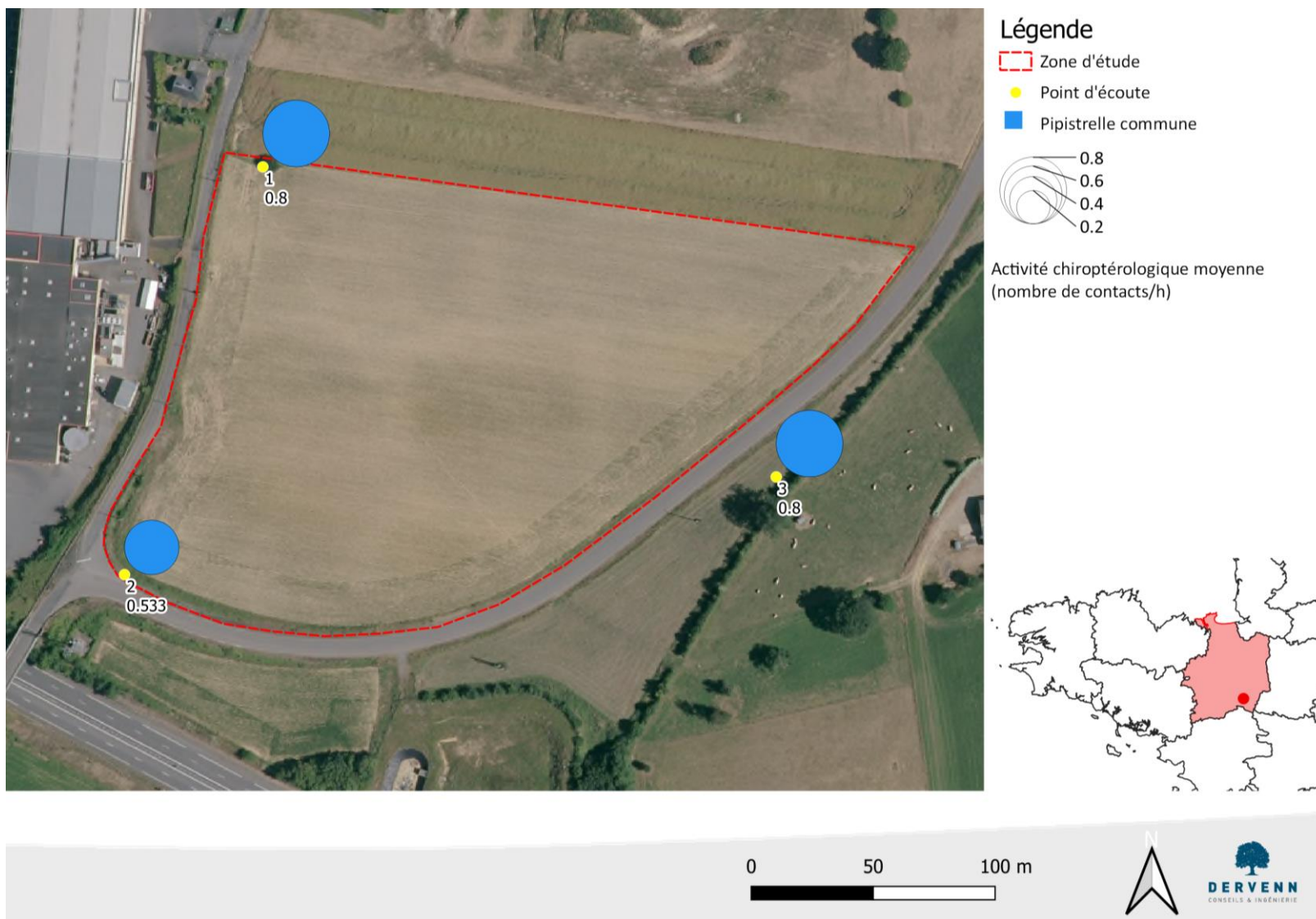

**Figure 21.** Espèces contactées et activités chiroptérologiques enregistrées

### 3.4 Définition des enjeux de conservation des habitats d'espèces protégées du site

Les habitats d'espèces protégées ont été définis précédemment au regard des populations observées. Afin de définir le niveau d'enjeu de conservation de ces habitats pour permettre de préserver les populations en bon état de conservation conformément à la réglementation, la méthode schématisée ci-dessous est appliquée.

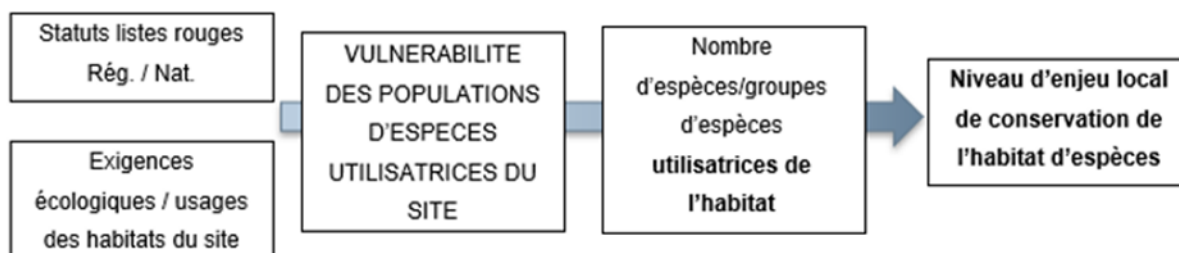

**Figure 22.** Méthode de définition des enjeux de conservation des habitats d'espèces protégées du site

#### 3.4.1 Définition du niveau de vulnérabilité des populations locales d'espèces protégées utilisatrices de l'aire d'étude

##### 3.4.1.1 Méthode

Les **statuts listes rouges régionales et nationales** sont utilisés pour caractériser le niveau de vulnérabilité des populations locales d'espèces relevées sur l'aire d'étude. Cependant, le statut de vulnérabilité régionale est privilégié.

Ce niveau **peut être surévalué pour les groupes à forte exigence écologique et à populations dépendantes d'un habitat primaire isolé dans le paysage et présent sur le site, et donc vital pour le maintien de la population locale :**

- *Point d'eau de reproduction avérée pour les amphibiens ;*
- *Gîte avéré d'hibernation/reproduction pour les chiroptères ;*
- *Dortoir pour l'avifaune hivernante-migratrice, nids des grands rapaces ou des ardéidés, falaise pour des oiseaux spécialistes, façade sableuse pour les Hirondelles de rivage ou les Guêpiers...*
- *Arbres à cavités ou favorables à l'accueil de Coléoptères saproxylophages ;*
- *Hutte de castor ou catiche de Loutre.*

En effet, un impact sur ces habitats induira une mise en vulnérabilité accrue des populations d'espèces protégées dépendantes du site. Aussi, le statut de vulnérabilité de ces populations estimées dans les listes rouges pourra être surévalué en fonction du volume de ces habitats utilisés et de leur représentation dans le paysage environnant.

**A l'inverse**, notamment pour les espèces à forte capacité de déplacement (chiroptères, mammifères semi-aquatiques), ou plus diffuses dans le paysage (passereaux communs), **l'usage d'habitats présents par ailleurs dans le paysage ou un seul usage secondaire de déplacement ou de chasse ne fera pas surévaluer leur statut de vulnérabilité. Le niveau de vulnérabilité de la population locale pourra être dévalué** en fonction des volumes de ces habitats utilisés et de leur représentation dans le paysage environnant.

En effet, un impact sur ces habitats secondaires, s'ils sont bien représentés dans le paysage et faiblement représentés sur le site, ne mettra pas en danger les populations d'espèces protégées relevées sur le site.

**Tableau 13.** Méthode d'évaluation de la vulnérabilité des populations d'espèce protégées utilisatrices de l'aire d'étude

Vulnérabilité des populations protégées (Listes rouges régionales/nationales)	Usage sur le site	Statut de vulnérabilité des populations locales d'espèces protégées retenu sur le site
Non menacées	Usage d'un habitat primaire isolé (Reproduction et/ou aires de repos) Gîte/dortoirs)	Quasi-menacées
Non menacées	Usage d'habitats de reproduction diffus ; usage secondaire limité au regard du paysage environnant (Déplacement Alimentation)	Non menacées
Quasi-menacées	Usage d'un habitat primaire isolé (Reproduction et/ou aires de repos) Gîte/dortoirs)	Vulnérables
Quasi-menacées	Usage d'habitats de reproduction diffus ; usage secondaire limité au regard du paysage environnant (Déplacement Alimentation)	Quasi-menacées à Non menacées
Vulnérables	Usage d'un habitat primaire isolé (Reproduction et/ou aires de repos) Gîte/dortoirs)	Vulnérable à En Danger
Vulnérables	Usage d'habitats de reproduction diffus ; usage secondaire limité au regard du paysage environnant (Déplacement Alimentation)	Vulnérables à Non menacées
En Danger	Usage d'un habitat primaire isolé (Reproduction et/ou aires de repos) Gîte/dortoirs)	En danger à Critique
En Danger	Usage d'habitats de reproduction diffus ; usage secondaire limité au regard du paysage environnant (Déplacement Alimentation)	En Danger à Non menacées

### 3.4.2 Résultats

**Tableau 14.** Synthèse des vulnérabilités définies pour les espèces protégées relevées

Espèce ou groupe d'espèces protégées relevé sur le site	Statut de protection réglementaire	Usages du site	Statuts de Vulnérabilité des populations protégées	Définition de la vulnérabilité des populations d'espèces protégées sur le site
<b>Reptiles</b>				
<b>Lézard des murailles</b>	Protection nationale <i>Individus et sites de reproduction et des aires de repos</i>	Usage d'habitats de reproduction diffus	Non menacées	Non menacées
<b>Avifaune non menacée</b>				
<b>13 espèces protégées nicheuse</b>	Protection nationale <i>Individus et sites de reproduction et des aires de repos</i>	Usage d'habitats de reproduction diffus	Non menacées	Non menacées
<b>Insectes</b>				
<b>Agrion de Mercure</b>	Protection nationale <i>Individus</i>	Usage d'un habitat primaire isolé <i>(Reproduction et aires de repos)</i>	Quasi-menacées	Vulnérables
<b>Chiroptères</b>				
<b>Pipistrelle commune</b>	Protection nationale <i>Individus et sites de reproduction et des aires de repos</i>	Usage secondaire limité au regard du paysage environnant <i>(Déplacement Alimentation)</i>	Quasi menacées	Quasi menacées

## 3.5 Définition du niveau d'enjeu local de conservation des habitats de l'aire d'étude pour le bon accomplissement du cycle de vie des espèces protégées

### 3.5.1 Méthode

Cette étape réalisée en conclusion du diagnostic permet de mettre en avant, au regard des espèces relevées, de la vulnérabilité de leurs populations locales, et de leur usage de l'aire d'étude, les habitats représentant le plus d'enjeu pour leur permettre d'accomplir leur cycle de vie.

- ➔ Elle permet de mettre en œuvre la séquence Eviter/réduire de manière optimale.

Le niveau d'enjeu défini ici est lié à la vulnérabilité définie précédemment et au nombre de groupes d'espèces usagers de ces habitats. Un habitat abritant plusieurs groupes d'espèces pourra porter un enjeu de conservation plus fort qu'un habitat n'abritant qu'une espèce ou groupe d'espèces protégées, ou l'inverse dans le cas d'une espèce seule à très forte vulnérabilité.

**Tableau 15.** Méthode de définition du niveau d'enjeu des habitats d'espèces protégées

Vulnérabilité des populations d'espèces protégées sur le site	Nombre d'espèces protégées (groupes d'espèces) utilisatrices de l'habitat	Niveau d'enjeu de conservation de l'habitat d'espèces protégées sur le site
Non menacées	1 ou 2	Limité
Non menacées	3 ou plus	Modéré
Quasi-menacées	1	Limité
Quasi-menacées	2	Modéré
Quasi-menacées	3 ou plus	Fort
Vulnérables	1 ou 2	Fort
Vulnérables	3 ou plus	Majeur
En Danger à Critiques	1 ou plus	Majeur

### 3.5.2 Résultats

**Tableau 16.** Définition du niveau d'enjeu de conservation des habitats d'espèces protégées sur l'aire d'étude

Habitat	Espèce ou groupe d'espèces protégées utilisatrices	Niveau d'enjeu des populations d'espèces protégées sur le site	Niveau d'enjeu de l'habitat d'espèces protégées
Bâti et voirie	/	/	/
Roncier	/	/	/
Bande enherbée	/	/	/
Prairie mésophile pâturée	/	/	/
Fourré pionnier	Lézard des murailles	Non menacée	Limité
	Avifaune protégée non menacée	Non menacée	
Ripisylve et ourlet associé	Agrion de mercure	Vulnérable	Fort
	Avifaune protégée non menacée	Non menacée	
	Chiroptères	Quasi-menacée	
Culture intensive	/	/	/
Haie paysagère	/	/	/
Haie bocagère	Avifaune protégée non menacée	Non menacée	Limité
Haie arbustive	/	/	/
Pelouse urbaine	/	/	/
Jardin ornemental	/	/	/



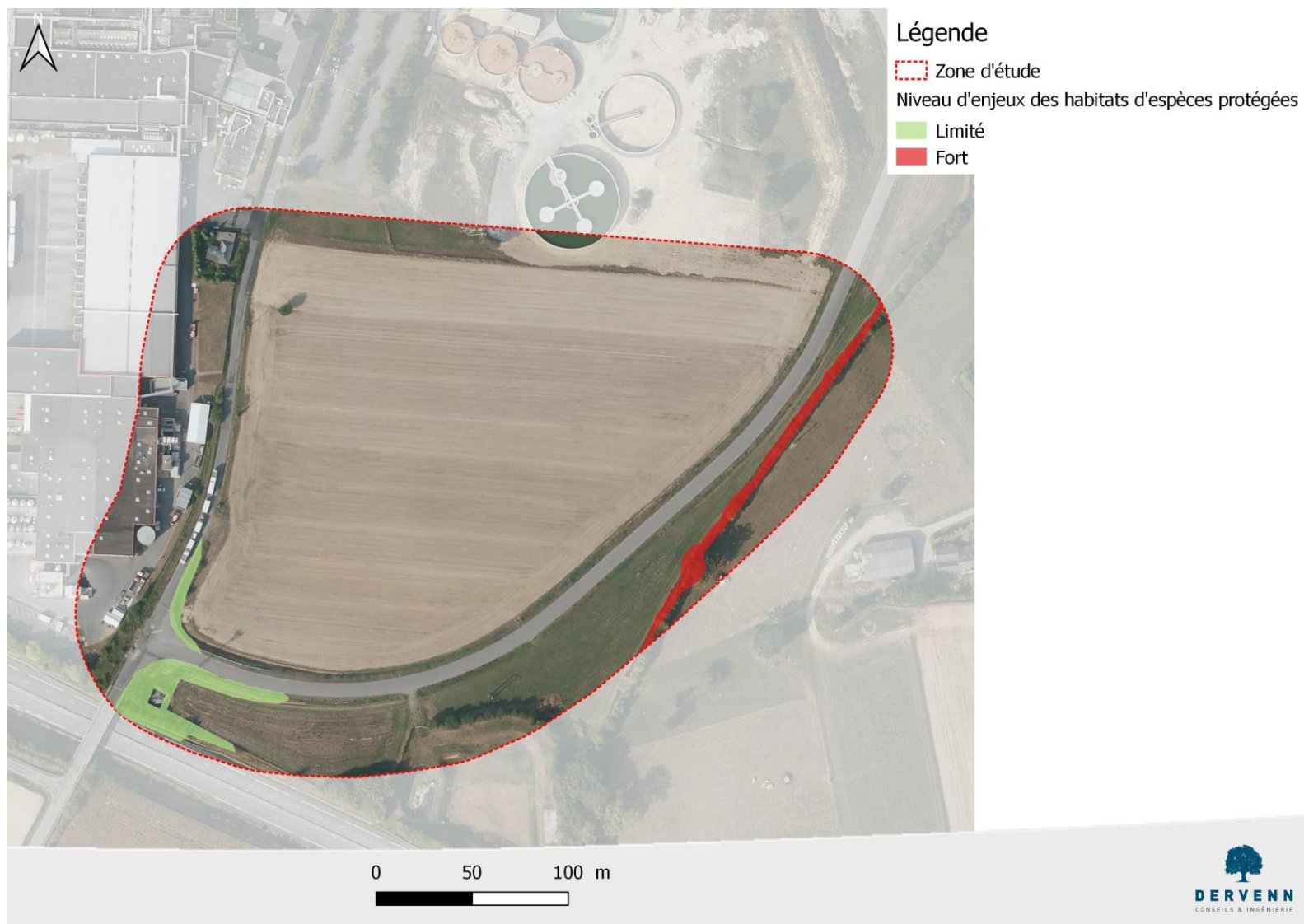

**Figure 23.** Synthèse des niveaux d'enjeux de conservation des habitats d'espèces protégées

## 3.6 Expertise zones humides

### 3.6.1 Bibliographie

Le PLU n'identifie pas de zones humides sur la zone d'étude. La figure suivante présente un extrait du PLU.

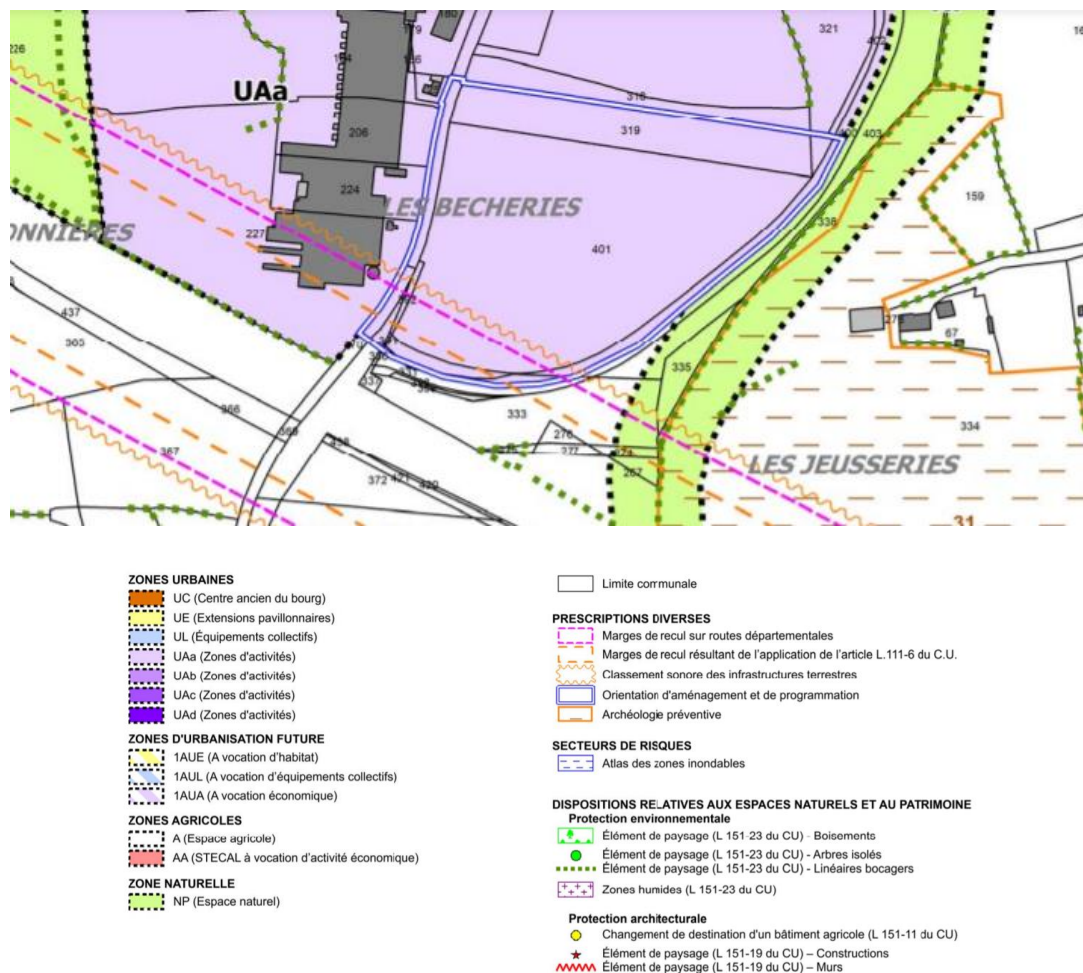

Figure 24. Extrait du PLU

L'étude de la carte de pré-localisation des zones humides potentielles permet l'identification des zones humides probables à partir de données définies : topographiques, géologiques, géomorphologiques et hydrologique. Cette carte identifie de zones humides potentielles dans la zone d'étude, correspondant à la zone en bas de pente et en bord de cours d'eau.



**Figure 25.** Localisation des zones humides potentielles (source : agence de l'eau Loire Bretagne)

### 3.6.2 Résultats de la délimitation des zones humides

Les prospections se sont déroulées en période estivale après un printemps et un début d'été relativement pluvieux.

La zone d'étude présente en grande majorité des parcelles cultivées de part et d'autre de la route, des zones urbanisées et une faible surface de prairie et parcelle enherbée (bassin de récupération des eaux de la 2\*2 voies).

#### ✓ Critère de végétation hygrophile

Le critère de la végétation hygrophile ne peut être exploité que sur des parcelles en présence de végétation spontanée. Les seuls milieux présentant une végétation spontanée sont les milieux enherbés et aucune plante caractéristique de milieux humides n'a été identifiée.

- ➡ Sur l'ensemble de la zone d'étude, pas de délimitation de zone humide sur le critère de la végétation.

### ✓ Critère de l'hydromorphie des sols

Il s'agit, au regard des critères précédents, du critère principal de détermination de la présence de zone humide et de leur délimitation. 16 sondages pédologiques ont été réalisés sur la zone d'étude. L'ensemble des sondages mettent en évidence la présence de sols sains ou de sols non caractéristiques de zones humides :

- Sols de classe GEPPA IIIb : traces redoxiques débutant au-delà de 50 cm de profondeur
  - Sol de classe GEPPA IVc : traces redoxiques débutant entre 25 et 50 cm de profondeur sans apparition de traces reductiques entre 80 et 120 cm de profondeur.
- ➡ Sur l'ensemble de la zone d'étude, aucun sol caractéristique de zone humide (absence de traces d'hydromorphies).

### ✓ Synthèse

La carte suivante présente la localisation des sondages pédologiques. La description des sondages est fournie en annexe.

Aucune zone humide n'a été identifiée au sein de la zone d'étude.



**Légende**

- Périmètre strict
- Aire d'étude

**Sondages pédologiques :**

- Sol sain ou hors classe GEPPA (traces redoxiques inférieures à 5%)
- IIIb : apparition des traces redoxiques après 50 cm de profondeur
- IVc : traces redoxiques faibles après 25 cm de profondeur et continuant en profondeur
- Cours d'eau

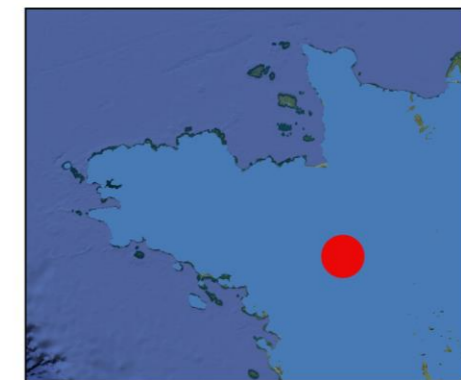

Figure 26. Sondages pédologiques et zones humides

## 4 Conclusions de l'état initial

---

Les quelques enjeux environnementaux de l'aire d'étude sont localisés au niveau de la ripisylve et des fourrés.

Dans la zone d'étude, seuls les fourrés représentent un enjeu écologique.

Il conviendra donc en priorité :

**D'éviter d'impacter les fourrés, sans quoi une demande de dérogation à la protection des espèces serait nécessaire.**

**Les travaux devront être réalisés hors de la période de sensibilités de la faune (mars à août) pour éviter la perturbation des espèces.**

# 1.PARTIE C : Impacts et mesures

---

# 1 Méthodes d'évaluation des impacts sur la biodiversité et de définition des mesures

## 1.1 Définition des notions d'impact et d'effet

Effet et impact sont deux notions proches, qui diffèrent cependant selon l'approche. **L'effet décrit une conséquence d'un projet sur l'environnement indépendamment du territoire qui sera affecté. L'impact est la transposition de cet événement sur une échelle de valeur.** Il peut être défini comme le croisement entre l'effet et la sensibilité du territoire ou la composante de l'environnement touchés par le projet. Les impacts peuvent être réversibles ou irréversibles et plus ou moins réduits en fonction des moyens propres à en limiter les conséquences.

Le présent rapport s'intéressera à l'identification des effets du projet, puis à l'évaluation des impacts de ce dernier sur les **milieux naturels**, la **faune**, la **flore** et leurs **composantes associées** (zonages écologiques, équilibres biologiques, continuités écologiques).

Les effets seront différenciés en fonction de leur **type** et de leur **durée**. On peut distinguer les catégories suivantes :

**Tableau 17.** Typologie des effets analysés

En fonction du TYPE	<b>Effets directs</b> : ils résultent de l'action directe de la mise en place et du fonctionnement de l'aménagement. Ils se définissent par une interaction directe avec un habitat naturel, une espèce, un groupe d'espèces, dont les conséquences peuvent être négatives ou positives.
	<b>Effets indirects</b> : ce sont les conséquences, parfois éloignés de l'aménagement. Ils se définissent comme les conséquences secondaires liées aux impacts directs du projet et peuvent se révéler également négatifs ou positifs (il s'agit par exemple de la disparition d'une espèce suite à la destruction de son habitat).
	<b>Effets induits</b> : ces impacts ne sont pas liés au projet lui-même mais à des aménagements ou phénomènes pouvant découler de ce projet.
	<i>Qu'ils soient directs ou indirects, les impacts peuvent survenir successivement ou en parallèle et se révéler immédiatement, à court, moyen ou long terme.</i>
En fonction de la DUREE	<b>Effets permanents</b> : ils sont irréversibles et/ou ils persistent dans le temps tout au long du fonctionnement de l'aménagement
	<b>Effets temporaires</b> : ils ne se font sentir que durant une période donnée, ils sont réversibles et souvent liés à la phase travaux ou à la mise en route du projet.
	<i>Des impacts en phase chantier peuvent être irréversibles et donc être permanents (ex : destruction des habitats naturels pour l'aménagement).</i>



## 1.2 Méthode d'évaluation des impacts

Les impacts sont évalués pour **chaque groupe d'espèces ou espèces définies à enjeu** dans le cadre de l'état initial, au regard des effets pressentis. Les impacts bruts sont d'abord évalués, puis réévalués dans un second temps sous la forme d'impacts résiduels après application des mesures d'atténuation.

Ils sont ici classés en 5 catégories en fonction de leur impact sur les populations des groupes d'espèces ou espèces définies à enjeu :

**Tableau 18.** Les 5 catégories d'impacts évalués

<b>Impact MAJEUR</b> : effet de nature à générer un impact notable sur les populations de portée nationale à supra-nationale
<b>Impact FORT</b> : effet de nature à générer un impact notable sur les populations de portée régionale
<b>Impact MOYEN</b> : effet de nature à générer un impact notable sur les populations de portée départementale
<b>Impact FAIBLE</b> : effet de nature à générer un impact notable sur les populations de portée locale, à l'échelle d'un ensemble cohérent du paysage écologique (vallée, massif forestier...)
<b>Impact TRES FAIBLE</b> : effet de nature à générer un impact notable sur les populations de portée locale, à l'échelle de la seule aire d'étude

## 1.3 Méthode de définition et dimensionnement des mesures

### 1.3.1 Définition des ratios de volumes des mesures compensatoires éventuelles

En regard des impacts résiduels définis, les besoins en mesures compensatoires éventuelles sont évalués. Il est procédé comme suit. Il est à noter qu'un impact résiduel majeur est a priori rédhibitoire, aussi ce cas n'est quasiment jamais proposé.

**Dans un souci de respect des objectifs règlementaires présentés ci-avant, et notamment d'absence de perte nette voire de gain de biodiversité, d'équivalence et de proximité fonctionnelle induit par la Loi Biodiversité, tout impact résiduel se doit d'être compensé à l'équivalence et à proximité autant que faire se peut.**

Ces trois critères devant être respectés, ils ne sont pas ici sujets à analyse au travers d'une méthode mathématique complexe de définition de ratios. Il est proposé ici un tableur simple mettant ces niveaux d'impacts en regard de l'enjeu de conservation des habitats d'espèce protégée défini précédemment, et les ratios proposés.

**Tableau 19.** Méthode de définition des ratios de volumes de mesures compensatoires

Niveau d'enjeu de l'habitat	Impact résiduel	Ratio surfacique minimal
Limité ou modéré	Très faible ou faible	<b>X 1</b>
Limité ou modéré	Moyen, fort ou majeur	<b>X 2</b>
Fort ou majeur	Très faible ou faible	<b>X 1</b>
Fort ou majeur	Moyen, fort ou majeur	<b>A évaluer au cas par cas</b>

### 1.3.2 Définition des types de mesures

L'article L.122 du Code de l'Environnement prévoit plusieurs types de mesures qui doivent être précisées dans l'étude d'impact « les mesures envisagées pour supprimer, réduire et, si possible, compenser les conséquences dommageables pour l'environnement ».

La loi pour la reconquête de la biodiversité, de la nature et des paysages du 08 août 2016 a réaffirmé les principes de la séquence ERC et en a renforcé certains dans la loi : l'équivalence écologique, l'objectif d'absence de perte nette voire de gain de biodiversité, la responsabilité du maître d'ouvrage pour la mise en œuvre des mesures de compensation, la « proximité » entre site endommagé et mesure compensatoire.

#### 1.3.2.1 Mesures d'atténuation

Ces mesures qui visent à atténuer les impacts négatifs d'un projet comprennent les mesures de suppression (ou évitement) et les mesures de réduction.

- La mise en place des mesures de suppression correspond à l'alternative du projet de moindre impact. En d'autres termes, elles impliquent une révision du projet initial notamment en reconsidérant les zones d'aménagement et d'exploitation. Ces mesures permettront de supprimer les impacts négatifs sur le milieu naturel et/ou les espèces exposés.
- Les mesures de réduction interviennent lorsque les mesures de suppression ne sont pas envisageables ou insuffisantes pour supprimer les impacts négatifs significatifs. Elles permettent de limiter les impacts pressentis relatifs au projet.

Les mesures d'atténuation (évitement & réduction) consistent essentiellement à modifier certains aspects du projet afin de supprimer ou de réduire ses effets négatifs sur l'environnement. Les modifications peuvent porter sur trois aspects du projet :

- sa conception,
- son calendrier de mise en œuvre et de déroulement,
- son lieu d'implantation.

### 1.3.2.2 Mesures de compensation

Ces mesures à caractère exceptionnel interviennent lorsque les mesures d'atténuation n'ont pas permis de supprimer et/ou réduire tous les impacts. Il subsiste alors des impacts résiduels importants qui nécessitent la mise en place des mesures de compensation. Elles doivent offrir des contreparties à des impacts dommageables non réductibles d'un projet et ne doivent pas être employées comme un droit à détruire. Afin de garantir la pertinence et la qualité des mesures compensatoires, plusieurs éléments doivent être définis :

- qui ? (responsable de la mise en place des mesures),
- quoi ? (les éléments à compenser),
- où ? (les lieux de la mise en place des mesures),
- quand ? (les périodes de la mise en place des mesures),
- comment ? (les techniques et modalités de la mise en œuvre).

## 2 Effets prévisibles et impacts potentiels du projet

---

### 2.1 Effets généraux du projet

#### 2.1.1 Pollutions accidentelles

Du fait de la nature du projet, il peut être envisagé un ensemble d'incidents pouvant aboutir à des pollutions du milieu lié à des dysfonctionnement des engins (fuites d'hydrocarbures, déversement de produits chimiques...). Moyens mis en œuvre pour éviter ou gérer les pollutions accidentelles :

- **Les entreprises travaux devront fournir un PRE (Plan de respect de l'environnement)** précisant l'ensemble des risques de pollutions accidentelles pouvant survenir sur le chantier et détaillant les dispositifs mis en œuvre pour les éviter (zones étanches pour l'approvisionnement en carburants ou pour le lavage des engins, filtre à paille, fosse de décantation, ...), les mesures d'urgence prises en cas de problème (utilisation de kit antipollution, et personne à contacter en cas d'accident).
- **De plus les zones de sensibilités (cours d'eau, habitats d'espèce protégées) devront être mis en défens** pendant la durée du chantier (clôture à mouton et piquets de châtaigner).

⇒ De cette manière, **nous excluons tout effet significatif sur les milieux naturels liés à ce risque de pollution accidentelle.**

## 2.1.2 Dégagement d'emprises et terrassement

Les **dégagements d'emprises** (défrichements, décapage du sol) et les **terrassements** constituent les opérations les plus traumatisantes pour la faune et la flore, en détruisant de façon souvent irrémédiable les milieux en place et les espèces associées. Pour ces dernières, l'importance de l'effet varie selon la taille des individus (influant sur les capacités de fuite) et le cycle biologique : l'effet est ainsi aggravé pendant les périodes de reproduction ou d'hibernation, durant lesquelles les espèces sont peu mobiles et plus vulnérables. Les **effets significatifs** suivants sont identifiés :

Types d'effets potentiels sur la biodiversité règlementée	Durée des effets
<ul style="list-style-type: none"> <li>⇒ Destruction / dégradation d'habitats de repos / reproduction</li> <li>⇒ Destruction directe d'individus</li> <li>⇒ Perturbation (chasse / déplacement / repos / reproduction)</li> </ul>	<ul style="list-style-type: none"> <li>⇒ Permanent</li> </ul>

## 2.1.3 Activités des véhicules et personnes et modification des composantes environnantes (bruit, lumière...)

Les phases de chantier et d'exploitation sont la source de **perturbations** non négligeables sur les espèces faunistiques. Des modifications des composantes environnantes peuvent être dues aux vibrations, au bruit à la lumière ou encore à l'augmentation de la fréquentation.... La réponse face à ces perturbations est différente en fonction des groupes ou des espèces. En effet, pour les espèces habituées à vivre près de l'homme, dites anthropophiles, l'effet de cette nuisance est souvent réduit, alors que pour des espèces anthropophobes, le dérangement dans un habitat restreint peut engendrer la régression voire la disparition d'une population. Une telle population dérangée peut abandonner son territoire, remettant en cause sa survie. Des groupes tels que les micromammifères, les orthoptères ou les chauves-souris sont particulièrement sensibles à cet effet. L'importance de l'effet varie également selon la période de l'année et de la journée à laquelle il survient.

- ⇒ Dans la mesure où le présent projet est situé dans un environnement déjà soumis au dérangement généré par les activités humaines (pratiques culturelles, proximité du réseau routier, proximité de l'usine LACTALIS), les **effets liés à ces perturbations sont réduits.**
- ⇒ **Effets temporaires et permanents non significatifs** sur les individus.

Types d'effets potentiels sur la biodiversité règlementée	Durée des effets
<ul style="list-style-type: none"> <li>⇒ Perturbation (chasse / déplacement / repos / reproduction)</li> </ul>	<ul style="list-style-type: none"> <li>⇒ Temporaire (en phase travaux par les vibrations, le bruit)</li> </ul>

#### 2.1.4 Risque de collision

Dans le cas du présent projet, l'augmentation du risque de collision est liée à la circulation d'engins en phase travaux en période d'activité des espèces, puis de véhicules en phase d'exploitation du fait des nouvelles voiries.

Le déroulement des travaux peut être à l'origine d'une mortalité pour la faune, certaines espèces pouvant être écrasées et/ou percutées lors de la circulation des engins sur le chantier. Les conséquences peuvent être plus ou moins importantes en fonction du nombre de véhicules, des zones de déplacements, du moment de la journée (jour ou nuit) et des espèces considérées (les espèces à faible mobilité étant plus vulnérables).

⇒ En phase travaux puis en phase d'exploitation, cet effet est considéré comme **négligeable** du fait du contexte du site projet en bordure de route existante, ainsi que de la vitesse de circulation des engins de travaux (notamment pour des raisons de sécurité) puis des véhicules au sein de la future zone d'aménagement.

#### 2.1.5 Introduction d'espèces invasives

La plantation d'espèces non locales dans le cadre de l'aménagement paysager peut entraîner un déséquilibre dans le fonctionnement des milieux naturels ou semi naturels.

La plantation d'espèces exotiques dans le cadre de projets paysagers augmente le risque d'introduction d'espèces exotiques envahissantes. La non prise en compte de ces espèces invasives peut induire une prolifération de ces espèces et aboutir à une perte de la diversité biologique.

⇒ La palette végétale ne prévoit pas l'introduction d'espèces invasives ni potentiellement envahissantes.

⇒ **Nous excluons tout effet significatif sur les milieux naturels liés à l'introduction d'espèces invasives ou potentiellement envahissantes.**

#### 2.1.6 Effets induits

Les effets induits ne sont pas liés au projet lui-même, mais à d'autres aménagements ou à des modifications induites par le projet. Dans le cadre du présent projet, aucun effet induit n'est à prévoir concernant les espèces ou groupes d'espèces visés.

## 2.1.7 Synthèse des effets potentiels du projet sur les espèces protégées

Le tableau ci-après propose une synthèse des principaux types d'effets prévisibles du projet sur les espèces protégées visées par le présent dossier et les effets associés. La durée de l'effet est également rappelée, à savoir si celui-ci survient en phase travaux uniquement (effet temporaire) ou en phase d'exploitation (effet permanent). Ils seront ensuite repris espèce par espèce, ou groupe par groupe, dans la suite du rapport.

**Tableau 20.** Synthèse des effets significatifs du projet sur les milieux naturels

Type d'effet sur la biodiversité règlementée	Source de l'effet	Durée	Espèces et groupes d'espèces protégées concernés
<b>PHASE CHANTIER</b>			
<b>Destruction/dégradation d'habitats</b>	Dégagement d'emprise et terrassement	Temporaire et permanent	<i>Lézard des murailles</i>
	Défrichement		<i>Avifaune nicheuse</i>
	Ruissellement et eaux pluviales		<i>Agrion de Mercure</i>
<b>Destruction directe d'individus</b>	Dégagement d'emprise et terrassement	Temporaire et permanent	<i>Lézard des murailles</i>
	Défrichement		<i>Avifaune nicheuse</i>
<b>Perturbation d'espèces</b>	Activités des véhicules et personnes	Temporaire	<i>Lézard des murailles</i> <i>Avifaune nicheuse</i>
<b>PHASE EXPLOITATION</b>			
<b>Perturbation d'espèces</b>	Modification des composantes environnantes	Permanent	<i>Lézard des murailles</i> <i>Avifaune nicheuse</i> <i>Chiroptères</i> <i>Agrion de Mercure</i>

## 2.2 Evaluation des impacts bruts envisagés pour chaque espèce / groupe d'espèces protégées au regard de la réglementation

### 2.2.1 Présentation du projet sans les mesures d'évitement et de réduction

Le site d'implantation du projet présente très peu d'enjeux. Seul un fourré pionnier présente un intérêt pour le lézard des murailles et l'avifaune protégée non menacée.

Le projet s'inscrit sur une parcelle agricole, à proximité immédiate de l'usine Lactalis.

En périphérie de projet, il est à noter la présence d'un cours d'eau au sein duquel l'Agrion de Mercure, odonate protégé au niveau national, a été inventorié. Des impacts directs (phase chantier) et indirects (gestion des ruissellements pendant la phase travaux et la phase d'exploitation) peuvent avoir lieu sur ce milieu et porter atteinte à la population d'agrion de Mercure.

Il n'est pas envisagé d'impact sur les alignements bocagers présents dans la zone d'étude élargie.

**L'impact de l'aménagement de la totalité de la parcelle est susceptible de porter atteinte, avec la potentielle suppression du fourré, à la population de lézard des murailles et aux populations d'avifaune protégée non menacée (mésange bleue, fauvette à tête noire, mésange charbonnière). L'absence de mise en place d'une gestion des eaux pluviales pourrait porter atteinte à la population d'agrion de Mercure en cas de modification des caractéristiques hydrologiques du cours d'eau et l'apport de pollutions ponctuelles et diffuses.**

### 2.2.2 Evaluation des impacts bruts sur les populations d'espèces protégées

**Tableau 21.** Rappels des 5 catégories d'impacts évalués

<b>Impact MAJEUR</b> : effet de nature à générer un impact notable sur les populations de portée nationale à supra-nationale
<b>Impact FORT</b> : effet de nature à générer un impact notable sur les populations de portée régionale
<b>Impact MOYEN</b> : effet de nature à générer un impact notable sur les populations de portée départementale
<b>Impact FAIBLE</b> : effet de nature à générer un impact notable sur les populations de portée locale, à l'échelle d'un ensemble cohérent du paysage écologique (vallée, massif forestier...)
<b>Impact TRES FAIBLE</b> : effet de nature à générer un impact notable sur les populations de portée locale, à l'échelle de la seule aire d'étude

**Tableau 22.** Evaluation des impacts bruts sur les populations et habitats d'espèces protégées

GROUPE	STATUT DE VULNÉRABILITÉ	CIBLE REGLEMENTAIRE POUR LE PROJET	IMPACT BRUT EVALUE	Justification
<b>REPTILES</b> 1 espèce protégée  Reproduction, déplacement, nourrissage, repos	/	Individus et habitats de repos et reproduction  Perturbation intentionnelle	Faible	<u>Destruction / dégradation d'habitat de repos et reproduction</u>  Impact lié à la potentielle destruction de la lisière offerte par le fourré  <u>Destruction d'individus et perturbation du cycle de vie</u>  Impact lié à des travaux potentiellement réalisés en période de reproduction et d'activité des individus et suppression de l'ensemble de la végétation.
<b>AVIFAUNE NICHEUSE</b> 13 espèces protégées  Reproduction, déplacement, nourrissage, repos	/	Individus et habitats de repos et reproduction  Perturbation intentionnelle	Faible	<u>Destruction / dégradation d'habitat de repos et reproduction</u>  Impact lié à la potentielle destruction du fourré  <u>Destruction d'individus et perturbation du cycle de vie</u>  Impact lié à des travaux potentiellement réalisés en période de reproduction et d'activité des individus et suppression du fourré
<b>Insectes</b> 1 espèce protégée  Reproduction, déplacement, nourrissage, repos	/	Habitats support pour l'alimentation et le déplacement	Moyen	<u>Dégradation d'habitats utilisés pour la reproduction et le déplacement</u>  Impact lié à l'apport potentiel d'eaux pluviales non traitées et non régulées au cours d'eau

### 2.2.3 Analyse pour identifier si le projet est susceptible d'impacter l'état de conservation des populations

Sans mesures d'atténuation, concernant les reptiles, les mammifères terrestres, l'impact brut est estimé comme faible, c'est-à-dire limité au contexte paysager local. Concernant l'avifaune, l'impact est estimé comme faible, au regard du statut de sensibilité des espèces et de la nature des habitats présents dans le paysage environnant (faible diversité d'habitat similaires dans les parcelles limitrophes au projet).

Sans la gestion des ruissellements après artificialisation, l'impact est considéré comme moyen sur la population d'agrion de Mercure en raison de risques de pollution et d'apports de sédiments dans le milieu.

**Au vu de la répartition des espèces protégées relevées, de la vulnérabilité estimée de leurs populations et du niveau d'enjeu de leurs habitats sur le site, il est estimé que le projet n'aura pas d'impact majeur sur leurs populations à une échelle autre que locale. En l'absence de gestion des eaux pluviales, un impact potentiel est néanmoins attendu sur la population d'agrion de Mercure.**



### 3 Mesures d'atténuation (éviterement et réduction)

#### 3.1 Mesures d'éviterement en phase de conception

**ME1 : Eviterement des zones représentant des enjeux écologiques dans la conception et l'implantation des projets (E1.1.a<sup>2</sup>)**

- ➔ L'emprise du projet arrêté permet de ne pas porter atteinte au fourré accueillant la reproduction d'oiseaux protégés non menacés et du lézard des murailles.
- ➔ Le secteur représentant le plus fort enjeu biodiversité à l'échelle du site est évité

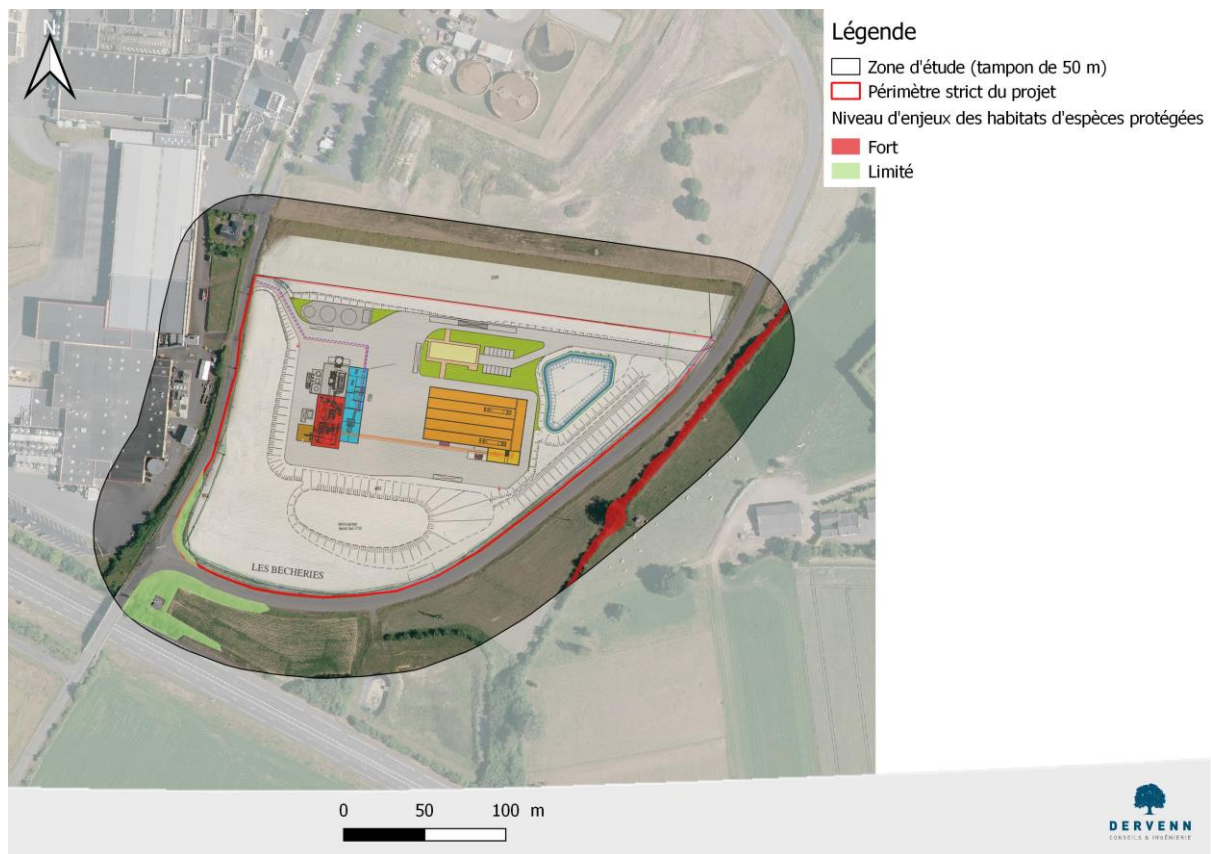

**Figure 27.** Report de l'emprise projet sur la cartographie des enjeux

<sup>2</sup> Mesure inscrite dans « L'évaluation environnementale – Guide d'aide à la définition des mesures ERC » par le Cerema (Janvier 2018)

### 3.1 Mesures de réduction en phase de conception

#### MR1 : adaptation des éclairages en faveur des chiroptères (R2.1k et R2.2c)

Conformément à l'arrêté du 27 décembre 2018, modifié par l'arrêté du 29 mai 2019, une mesure de réduction sera mise en œuvre vis-à-vis de la faune afin de limiter les nuisances lumineuses sur leurs déplacements (chiroptères notamment). Il s'agit de mettre en place une gestion de l'éclairage extérieur adaptée, respectant au mieux la faune locale tout en assurant une sécurisation des sites. L'éclairage extérieur reste indispensable pour la sécurité et le confort des activités humaines. Il ne s'agit pas d'éclairer moins mais d'éclairer mieux :

- Éviter au maximum l'éclairage lors des périodes d'inactivité du site et au moins à partir de 20 heures lors de la période comprise entre mars et octobre (période d'activité des chiroptères) afin de préserver les routes de vol identifiées pour les chiroptères et toute la faune nocturne (rapaces nocturnes, insectes, papillons nocturnes...);
- dans tous les cas, et notamment quand un éclairage sera nécessaire en période nocturne, définir un type d'éclairage adapté en évitant les sources de lumière « superflues » (privilégier un système d'éclairage « utile » et « écologiquement responsable » correspondant à de réels besoins), en limitant si possible l'éclairage après 23 heures, en préférant l'utilisation d'ampoules au sodium à basses températures, orienter les faisceaux en dessous de l'horizontale (cf. schémas ci-dessous), et en privilégiant des luminaires à détection de présence quand cela est possible (zones ou bâtiments moins fréquentés par le personnel).

#### SCHÉMA DE PRINCIPE DES TYPES D'ÉCLAIRAGE ADAPTÉS AUX CHIROPTÈRES

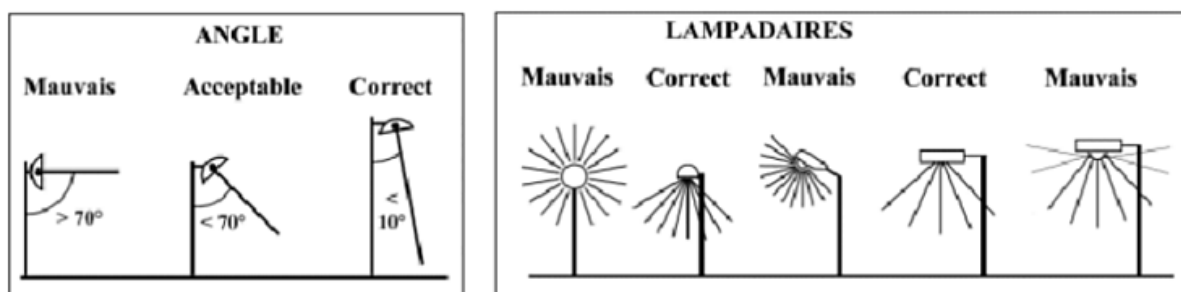

### 3.2 Mesures de réduction en phase travaux

#### MR2 : mise en défens des espaces à préserver en phase chantier (R1.1c)

**Tous les habitats d'espèces protégées non impactés par le projet seront mis en défens** en amont des travaux et les entreprises de travaux seront informées de l'importance de leur préservation. Une réunion de chantier spécifique sera organisée. Les manœuvres d'engins seront interdites au niveau de ces habitats. Un suivi du respect de ces mises en défens sera réalisé. Les éléments non impactés et mis en défens en phase chantier et seront préservés tout au long de l'exploitation du projet.

Il n'est pas attendu la réalisation de travaux dans le secteur à enjeu fort. Le rejet de l'ouvrage de gestion des eaux pluviales s'effectuant au sein du fossé de la route départementale.

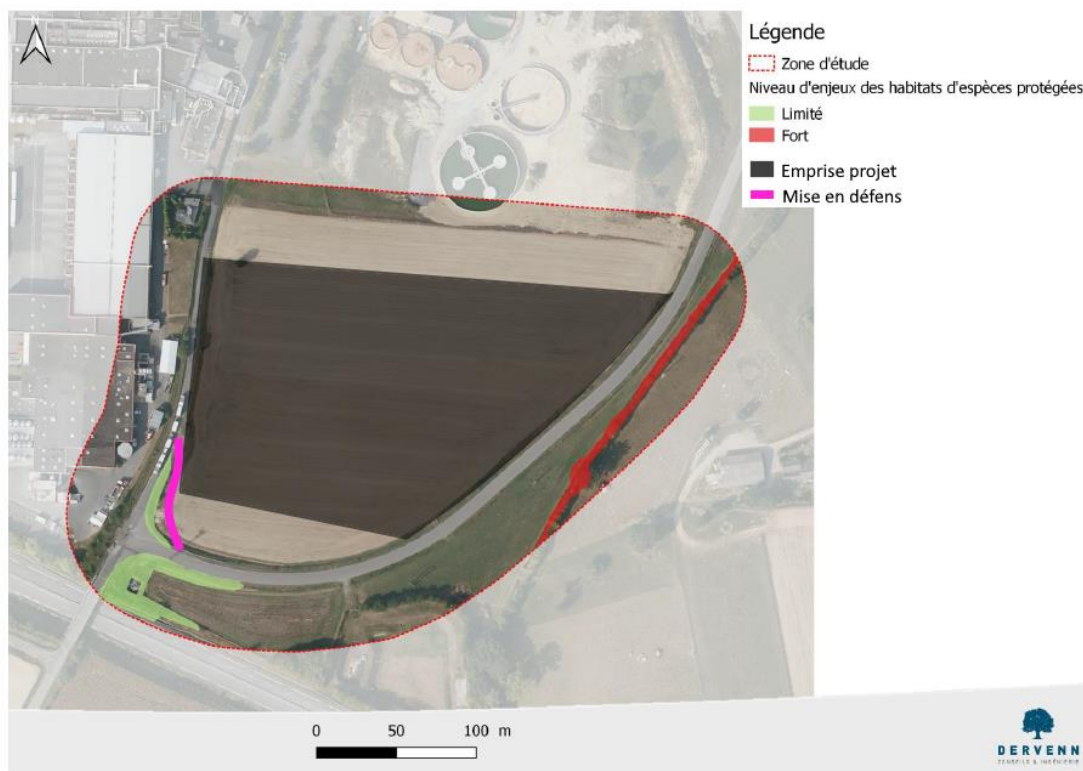

**Figure 28.** Localisation de l'espace mis en défens

**MR3 : création des ouvrages hydrauliques dès le démarrage des travaux. (R2.1.d)**

Afin de limiter les impacts liés à l’artificialisation des sols sur le milieu aquatique récepteur, les ouvrages hydrauliques seront mis en place dès le démarrage des travaux afin de permettre une rétention d’éventuelles pollutions, des sédiments et une régulation du débit des eaux pluviales qui soit adaptée à l’acceptabilité du cours d’eau récepteur. Ce dispositif permettra de ne pas porter atteinte à la population d’agrion de Mercure qui fréquente le cours d’eau.

**MR4 : respect des périodes de reproduction et nidification des espèces pour la réalisation des travaux préparatoires au niveau de la végétation spontanée (R3.1a)**

La période d’exécution des travaux, notamment de suppression de la végétation spontanée en phase préparatoire, peut engendrer des risques d’atteinte à l’intégrité physique des individus, de leurs nids et de leurs œufs ou des risques de perturbation, notamment pendant la période de reproduction et de dépendance. Cette perturbation pourrait remettre en cause le bon accomplissement des cycles biologiques des espèces considérées. Une adaptation des périodes de travaux préparatoires respectueuse des périodes de reproduction et nidification est prévue. Le tableau ci-dessous présente les périodes à éviter pour les travaux en fonction des espèces.

**Tableau 23.** Tableur des périodes d'intervention préconisées pour la gestion de la végétation sur site

Mois Groupe	Janvier	Février	Mars	Avril	Mai	Juin	Juillet	Août	Septembre	Octobre	Novembre	Décembre
Reptiles	Vert	Vert	Jaune	Rouge	Rouge	Rouge	Rouge	Jaune	Jaune	Vert	Vert	Vert
Avifaune nicheuse	Vert	Vert	Rouge	Rouge	Rouge	Rouge	Rouge	Jaune	Jaune	Vert	Vert	Vert
Mammifères terrestres	Vert	Vert	Jaune	Rouge	Rouge	Rouge	Rouge	Rouge	Rouge	Jaune	Vert	Vert

Période conseillée, travaux possibles sans risque majeur  
 Période à éviter, travaux envisageables sous réserve de l'avis d'un expert écologue  
 Période à proscrire, travaux impossibles période de forte sensibilité

### 3.3 Mesures de réduction en phase d'exploitation

#### MR5 : gestion différenciée des milieux (R2.2o)

Comme indiqué précédemment, la flore est une des bases de la chaîne alimentaire et représente les habitats de vie de la faune. Il convient donc de respecter son développement au maximum.

- Concernant **les espaces végétalisés mis en défens (fourrés)** pour permettre leur préservation, ceux-ci seront gérés en hiver, dans le cadre de l'exploitation du site, afin de maintenir leur emprise sur site.
- Concernant les **espaces revégétalisés**, leur gestion sera précisée au travers d'un plan simple de gestion différenciée sur le site qui sera à réaliser dans le cadre du projet paysager du site, au niveau des espaces verts en particulier, afin de laisser des espaces en gestion extensive favorables à l'accueil de la faune.

Dans ce cadre, des plantations arbustives et arborescentes seront effectuées avec des essences locales indigènes (utilisation de la marque « végétal local »). Les ensemencements de pelouse seront réalisés avec des graines permettant la constitution de prairies fleuries sur au moins une partie des espaces verts.

Quelques modalités d'entretien différencié sont présentées ci-dessous pour les espaces revégétalisés:

- diversification des hauteurs et périodes de fauche : variation des hauteurs et des fréquences de tonte (zone tonduée très courte (5 cm) chaque semaine sur les espaces enherbés aux abords des bâtis et plates-bandes / zone tonduée à 10 cm en mars – juillet et octobre. En effet, plus la date de fauche est tardive, plus la flore a le temps d'atteindre le stade de fructification nécessaire à sa reproduction. Ces couverts herbacés apportent également un abri pour les micromammifères et les oiseaux (notamment pour la nidification) ;
- ne pas réaliser la fauche du couvert de nuit ;
- **exporter les produits de fauche différenciée** afin d'éviter l'asphyxie de la végétation herbacée et l'eutrophisation du sol. Il est néanmoins conseillé de les laisser rassemblés en tas quelques jours avant exportation afin de permettre notamment à l'entomofaune de fuir. De plus, il peut être intéressant de trouver des débouchés pour la matière végétale produite afin de réduire le coût de la fauche....

- mettre en place un paillage des pieds d'arbres, pieds de haie et massifs avec des copeaux de bois ;
- utiliser des méthodes de **dés herbage alternatif** : thermique, mécanique, manuel ou pas de dés herbage du tout ; et prohiber toute utilisation de produits phytosanitaires chimiques ;
- mise en place d'une **taille douce des arbres et des arbustes** tous les 3-5 ans.

### 3.4 Estimation du coût des mesures d'atténuation

**Tableau 24.** Tableur d'estimation des coûts des mesures d'atténuation

Mesures	Coût estimatif
<b>Mesure d'évitement</b>	
ME1 : évitement des zones à enjeux fort dans la conception et l'implantation du projet.	Intégré au projet
<b>Mesures de réduction</b>	
Phase conception	
MR1 : adaptation des éclairages en faveur des chiroptères	Environ 2 500 euros H.T.
Phase chantier	
MR2 : mise en défens des espaces à préserver en phase chantier	Environ 1 000 euros H.T.
MR3 : création des ouvrages hydrauliques dès le démarrage des travaux.	Intégré au projet VRD
MR4 : respect des périodes de reproduction et nidification au niveau de la végétation spontanée	Intégré au projet
Phase exploitation	
MR5 : gestion différenciée des milieux	Intégré au projet
<b>TOTAL</b>	<b>Environ 3 500 euros H.T.</b>

### 3.5 Evaluation des impacts résiduels et définition du besoin compensatoire

**Tableau 25.** Rappels des 5 catégories d'impacts évalués

<b>Impact MAJEUR</b> : effet de nature à générer un impact notable sur les populations de portée nationale à supra-nationale
<b>Impact FORT</b> : effet de nature à générer un impact notable sur les populations de portée régionale
<b>Impact MOYEN</b> : effet de nature à générer un impact notable sur les populations de portée départementale
<b>Impact FAIBLE</b> : effet de nature à générer un impact notable sur les populations de portée locale, à l'échelle d'un ensemble cohérent du paysage écologique (vallée, massif forestier...)
<b>Impact TRES FAIBLE</b> : effet de nature à générer un impact notable sur les populations de portée locale, à l'échelle de la seule aire d'étude

Tableau 26. Synthèse des mesures d'atténuation et de l'impact résiduel évalué

GROUPE	STATUT DE VULNÉRABILITÉ	CIBLE REGLEMENTAIRE POUR LE PROJET	IMPACT BRUT EVALUE	Mesures d'atténuation	Impact résiduel après mesure	Justification	NÉCESSITÉ MESURES COMPENSATOIRES
<b>REPTILES</b> 1 espèce protégée Reproduction, déplacement, nourrissage, repos	/	Individus et habitats de repos et reproduction Perturbation intentionnelle	Faible	ME1, MR1, MR2, MR3, MR4, MR5	Nul	<u>Destruction / dégradation d'habitat de repos et reproduction</u> Conservation de la lisière offerte par le fourré <u>Destruction d'individus</u> Restriction des travaux hors période d'activité <u>Perturbation</u> Conservation des secteurs à enjeux et mise en défens de ces secteurs pendant la période de travaux	Non
<b>AVIFAUNE NICHEUSE</b> 13 espèces protégées Reproduction, déplacement, nourrissage, repos	/	Individus et habitats de repos et reproduction Perturbation intentionnelle	Faible	ME1, MR1, MR2, MR3, MR4, MR5	Nul	<u>Destruction / dégradation d'habitat de repos et reproduction</u> Conservation de la lisière offerte par le fourré <u>Destruction d'individus</u> Restriction des travaux hors période d'activité <u>Perturbation</u> Conservation des secteurs à enjeux et mise en défens de ces secteurs pendant la période de travaux	Non
<b>Insectes</b> 1 espèce protégée Reproduction, déplacement, nourrissage, repos	/	Habitats support pour l'alimentation et le déplacement	Moyen	MR1, MR2, MR3, MR4, MR5	Nul	<u>Dégradation d'habitats utilisés pour la reproduction et le déplacement</u> Mise en place des ouvrages hydrauliques pour permettre le rejet des eaux pluviales ayant bénéficié d'un traitement qualitatif et quantitatif au cours d'eau	Non

Au vu de la surface d'impact résiduel et des mesures d'atténuation qui ont permis de réduire la surface d'impact, de prendre en compte la phénologie des espèces, et de créer des lisières favorables au repos, à la reproduction et au nourrissage des espèces, il est estimé que l'impact résiduel est nul pour les espèces protégées relevées sur le site.

## 4 Synthèse et conclusion

---

Le projet vise l'aménagement d'une parcelle agricole afin de créer une chaudière fonctionnant à partir de combustible solide de récupération.

Le site est caractérisé par un espace de culture conventionnelle. Seul un fourré en bordure sud du site et le fossé de ceinture constituent des espaces permettant à une végétation spontanée de s'exprimer sur le site.

Ces espaces favorisent le maintien d'une biodiversité commune avec la présence de quelques espèces d'oiseaux nicheuses protégées non patrimoniales (fauvette à tête noire, mésange bleue, mésange charbonnière, etc..) ainsi qu'une espèce de lézard protégée (lézard des murailles). Aucune espèce végétale protégées n'a été relevée.

**Ces espèces ont été définies comme à enjeu local, et leurs habitats au sein du site comme représentant un enjeu faible pour leur permettre d'accomplir leur cycle de vie.**

En dehors du périmètre de projet, un enjeu important concerne le ruisseau de Sainte-Croix avec l'accueil d'une population d'agrion de Mercure, odonate protégé au niveau national.

La phase de construction du projet a permis la mise en œuvre de la séquence éviter/réduire de manière efficiente pour prendre en compte les enjeux avec :

- Evitement des secteurs à enjeu fort et moyen.
- Réduction des impacts sur la biodiversité au travers d'une adaptation des périodes de travaux préparatoires au niveau de la végétation spontanée, respectueuses des cycles de vie des espèces, une mise en défens des espaces à préserver, adaptation des conditions d'éclairage nocturne du site en faveur des chiroptères et mise en place d'une gestion des eaux pluviales avec régulation dès le démarrage des travaux.















**Ainsi, compte-tenu des enjeux mis en évidence pour les espèces protégées, des mesures d'évitement et de réduction définies, il est conclu que le projet n'est pas de nature à nuire au maintien des populations d'espèces protégées dans un état de conservation favorable, à quelque échelle que ce soit.**

## Annexe 1. Liste des espèces végétales

Nom vernaculaire	Nom scientifique		
Acacia	<i>Robinia pseudoacacia</i>		
Achillée odorante	<i>Achillea odorata</i>		
Ajonc d'Europe	<i>Ulex europaeus</i>		
Ansérine blanche	<i>Chenopodium album</i>		
Aubépine à un style	<i>Crataegus monogyna</i>		
Berce commune	<i>Heracleum sphondylium</i>		
Bouleau pendant	<i>Betula pendula</i>		
Bourse à pasteur	<i>Capsella buras-pastoris</i>		
Canche caryophylée	<i>Aira caryophylla</i>		
Cerfeuil anisé	<i>Myrrhis odorata</i>		
Ceriser des oiseaux	<i>Prunus avium</i>		
Charme	<i>Carpinus betulus</i>		
Châtaigner	<i>Castanea sativa</i>		
Chêne pédonculé	<i>Quercus robur</i>		
Cirse à feuilles lancéolées	<i>Cirsium vulgare</i>		
Cirse des champs	<i>Cirsium arvense</i>		
Ciste à feuille de sauge	<i>Cistus salviifolius</i>		
Colza	<i>Brassica napus</i>		
Coquelicot	<i>Papaver rhoeas</i>		
Cornouiller sanguin	<i>Cornus sanguinea</i>		
Coudrier	<i>Corylus avellana</i>		
Crépide à vésicules	<i>Crepis vesicaria</i>		
Digitale pourpre	<i>Digitalis purpurea</i>		
Douce-amère	<i>Solanum dulcamara</i>		
Epine noire	<i>Prunus spinosa</i>		
Erable champêtre	<i>Acer campestre</i>	Obier	<i>Viburnum opulus</i>
Erable sycomore	<i>Acer pseudoplatanus</i>	Oenanthe safranée	<i>Oenanthe crocata</i>
Euphorbe faux cyprès	<i>Euphorbia cyparissias</i>	Orge commun	<i>Hordeum vulgare</i>
Folle-avoine	<i>Avena fatua</i>	Pâquerette annuelle	<i>Bellis annua</i>
Fougère-aigle	<i>Pteridium aquilinum</i>	Patience à feuilles obtuses	<i>Rumex obtusifolius</i>
Frêne commun	<i>Fraxinus excelsior</i>	Picride fausse vipérine	<i>Helminthotheca echioides</i>
Fumeterre officinale	<i>Fumaria officinalis</i>	Pissenlit	<i>Taraxacum officinale</i>
Gailllet accrochant	<i>Galium aparine</i>	Plantain à feuille en alène	<i>Plantago subulata</i>
Genêt à balet	<i>Cytisus scoparius</i>	Plantain étroit	<i>Plantago lanceolata</i>
Géranium à feuilles découpées	<i>Geranium dissectum</i>	Pommier commun	<i>Malus domestica</i>
Géranium herbe à Robert	<i>Geranium robertianum</i>	Potentille faux fraisier	<i>Potentilla sterilis</i>
Grand Liseron	<i>Convolvulus sepium</i>	Prunier	<i>Prunus domestica</i>
Grand Sureau	<i>Sambucus nigra</i>	Renoncule âcre	<i>Ranunculus acris</i>
Grande ortie	<i>Urtica dioica</i>	Renouée faux liseron	<i>Fallopia convolvulus</i>
Grande Oseille	<i>Rumex acetosa</i>	Ronce	<i>Rubus caesius</i>
Grande Prêle	<i>Equisetum telmateia</i>	Saule	<i>Salix sp</i>
Houlque laineuse	<i>Holcus lanatus</i>	Scrofulaire à oreillettes	<i>Scrophularia auriculata</i>
Iris des marais	<i>Iris pseudodacorus</i>	Séneçon des marais	<i>Jacobaea paludosa</i>
Lamier pourpre	<i>Lamium purpureum</i>	Silène	<i>Silene sp</i>
Lampsane commune	<i>Lapsana communis</i>	Trèfle blanc	<i>Trifolium repens</i>
Laurier-cerise	<i>Prunus laurocerasus</i>	Vesce commune	<i>Vicia sativa</i>
Lierre de Perse	<i>Hedera colchica</i>		
Lycop	<i>Lycopus europaeus</i>		
Margueritte	<i>Leucanthemum vulgare</i>		

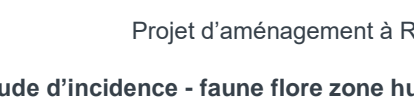

## Annexe 2. Description des sondages pédologiques

n° du sondage	Description		Hydromorphie		Prof. redox	Typologie GEPPA	Illustration
	Prof. (cm)	Observation	traces rédoxiques <5%	>5%			
1	0-25 25-50 50-80 80 et +	argileux sableux argileux sableux				/	
2	0-25 25-50 50-80 80 et +	argileux sableux argileux sableux				/	
3	0-25 25-50 50-80 80 et +	argileux sableux argileux sableux				/	
4	0-25 25-50 50-80 80 et +	argileux sableux argileux graveleux argileux graveleux lessivé			45	IVc	
5	0-25 25-50 50-80 80 et +	argileux graveleux argileux graveleux lessivé refus à 50 cm			35	IVc	
6	0-25 25-50 50-80 80 et +	argileux argileux graveleux			50	IIIb	
7	0-25 25-50 50-80 80 et +	argileux argileux graveleux				/	
8	0-25 25-50 50-80 80 et +	argileux graveleux limoneux argileux graveleux			50	IIIb	
9	0-25 25-50 50-80 80 et +	argileux graveleux argileux graveleux				/	
10	0-25 25-50 50-80 80 et +	argileux sableux argileux sableux				/	
11	0-25 25-50 50-80 80 et +	argileux sableux argileux sableux				/	
12	0-25 25-50 50-80 80 et +	argileux graveleux argileux graveleux refus à 45 cm				/	
13	0-25 25-50 50-80 80 et +	argileux graveleux argileux graveleux				/	
14	0-25 25-50 50-80 80 et +	argileux graveleux argileux caillouteux				/	
15	0-25 25-50 50-80 80 et +	argileux sableux argileux graveleux argileux graveleux lessivé refus à 85 cm			40	IVc	
16	0-25 25-50 50-80 80 et +	argileux graveleux argileux graveleux	x			/	

## ANNEXE 4 – EVALUATION DES RISQUES SANITAIRES ET INTERPRETATION DE L'ETAT DES MILIEUX (TAUW, 2022)



## **UPER**

# **Interprétation de l'Etat des Milieux et Evaluation des Risques Sanitaires**

Projet chaufferie CSR - Retier (35)

**28 septembre 2022**

Référence R001-1619080PAE-V03

## Fiche contrôle qualité

Intitulé de l'étude	UPER Interprétation de l'Etat des Milieux et Evaluation des Risques Sanitaires
Client	Groupe UPER Alliance
Site	Chaufferie CSR Retiers
Interlocuteur	Alain ROSPAR
Adresse du site	Siège : Les Hêtres 53810 Changé
Email	a.rospar@groupe-seche.com
Référence du document	R001-1619080PAE-V03
Date	28-09-2022
Superviseur	Magali Riou
Responsable étude	Manon Pasteur 
Rédacteur(s)	Julien Rodriguez / Manon Pasteur

## Coordonnées

TAUW France - Agence de Dijon  
Parc tertiaire de Mirande  
14 D Rue Pierre de Coubertin  
21000 Dijon  
T +33 38 06 80 133  
E info@tauw.fr

TAUW France est membre de TAUW Group bv – Représentant légal : Mr. Eric MARTIN  
www.tauw.com

### Gestion des révisions

Version	Date	Statut	Pages	Annexes
3	28 septembre 2022	Intégration des remarques de SEPOC	123	18
2	19 septembre 2022	Intégration des remarques de SECHE	124	18
1	4 août 2022	Création du document	124	18

### Référencement du modèle:



URS is a member of Registrar of Standards (Holdings) Ltd.



## Table des matières

Glossaire.....	8
1 Introduction.....	10
1.1 Contexte de l'étude .....	10
1.2 Objectifs et déroulement de l'étude.....	10
1.3 Nature des risques évalués.....	11
1.4 Périmètre de l'étude .....	12
1.5 Méthodologie.....	12
2 Présentation du projet .....	14
2.1 Implantation du site .....	14
2.2 Description des activités .....	15
2.2.1 Nature des activités.....	15
2.2.2 Gestion des eaux .....	17
<i>Etape 1 Evaluation des émissions de l'installation.....</i>	<i>18</i>
3 Inventaire et description des sources et des substances émises – Volet atmosphérique.....	19
3.1 Inventaire des émissions.....	19
3.2 Caractéristiques d'émission .....	19
3.2.1 Cheminée du traitement des fumées .....	19
3.2.2 Dépoussiéreur du hall de stockage des CSR .....	20
3.2.3 Sources non retenues .....	21
3.3 Bilan quantitatif des flux .....	21
3.4 Vérification de la conformité des émissions .....	22
4 Inventaire et description des sources et des substances émises – Volet aqueux.....	23
4.1 Caractéristiques d'émission .....	23
4.2 Bilan quantitatif des flux .....	23
4.3 Vérification de la conformité des émissions .....	24
4.4 Exclusion de la voie eau .....	25
<i>Etape 2 Evaluation des enjeux et des voies d'exposition.....</i>	<i>27</i>
5 Evaluation des enjeux .....	28
5.1 Délimitation de la zone d'étude .....	28
5.2 Description des populations et des usages.....	29

5.2.1	Occupation du territoire.....	29
5.2.2	Populations .....	33
5.2.3	Activités industrielles et agricoles .....	35
5.2.4	Usages .....	37
5.2.5	Cibles retenues dans la suite de l'étude .....	38
5.3	Sources d'émission et substances émises : identification des dangers.....	41
5.3.1	Rappel des sources d'émissions identifiées .....	41
5.3.2	Sélection des substances d'intérêt.....	41
5.4	Vecteurs de transfert.....	43
5.5	Voies d'exposition .....	44
5.6	Schéma conceptuel d'exposition.....	44
<i>Etape 3 Interprétation de l'Etat des Milieux.....</i>		46
6	Objectifs et définition du programme d'investigations .....	47
6.1	Objectif .....	47
6.2	Mode d'interprétation des mesures de l'IEM.....	48
6.3	Analyse des données disponibles .....	49
6.3.1	Air.....	49
6.3.2	Sol.....	52
6.3.3	Retombées atmosphériques .....	56
6.3.4	Complétude des données .....	57
6.4	Substances à rechercher et milieux à investiguer.....	57
6.5	Localisation des points de prélèvement .....	59
6.6	Contrôle des conditions météorologiques .....	60
7	Prélèvements et analyses sur l'air ambiant.....	63
7.1	Prélèvements des composés organiques .....	63
7.1.1	Méthode de prélèvement .....	63
7.1.2	Laboratoire et analyses.....	63
7.2	Prélèvements des poussières .....	64
7.2.1	Mesure à l'aide d'un PDR : Caractérisation des PM10 et des PM2.5.....	64
7.2.2	Prélèvements actifs : Caractérisation des PM <sub>10</sub> et métaux .....	64
7.3	Caractérisation des dépôts à l'aide de jauges Owen .....	64
7.3.1	Méthode de prélèvement .....	64

7.3.2	Laboratoire et analyses.....	65
7.4	Présentation des résultats d'analyses.....	65
7.4.1	SO <sub>2</sub> , NO <sub>2</sub> , HF, HCl, naphtalène .....	65
7.4.2	Benzène et ammoniac .....	65
7.4.3	Screening COV .....	66
7.4.4	Poussières (PM <sub>10</sub> et PM <sub>2,5</sub> ) .....	69
7.4.5	Prélèvements actifs (PM <sub>10</sub> ) .....	72
7.4.6	Métaux .....	73
7.4.7	Retombées atmosphériques : Jauge Owen .....	75
8	Prélèvements et analyses de sols.....	78
8.1	Investigations réalisées.....	78
8.1.1	Echantillonnage de sol.....	78
8.1.2	Conditionnement des échantillons .....	78
8.1.3	Laboratoire et analyses.....	78
8.2	Présentation des résultats d'analyses.....	79
9	Conclusion sur l'état des milieux .....	83
9.1	Conclusion sur la dégradation et la compatibilité des milieux.....	83
9.2	Incertitudes.....	83
<i>Partie 4 Evaluation des Risques Sanitaires.....</i>		85
10	Evaluation de l'exposition - modélisation aérodispersive .....	86
10.1	Présentation du modèle de dispersion .....	86
10.1.1	Données introduites dans le modèle.....	86
10.1.2	Représentativité des simulations .....	87
10.2	Résultats .....	89
10.2.1	Concentrations modélisées dans l'air .....	89
10.2.2	Dépôts modélisés.....	90
11	Evaluation de l'exposition - prévision du transfert des éléments particulaires vers les sols ...	92
11.1	Equations de calculs .....	92
11.2	Comparaison avec les valeurs de bruit fond .....	94
11.3	Transferts des éléments vers les plantes.....	95
11.3.1	Equation de calcul de la concentration due aux dépôts.....	95
11.3.2	Equation de calcul de la concentration due au sol.....	96

11.3.3	Equation de calcul de la concentration due à l'absorption foliaire .....	96
11.3.4	Equation de calcul de la concentration totale pour le transfert des végétaux.....	97
11.4	Transfert des éléments vers la viande, le lait, la volaille et les œufs .....	97
11.5	Comparaison des valeurs estimées dans les denrées avec les valeurs réglementaires .	98
12	Caractérisation du risque sanitaire.....	99
12.1	Méthodologie.....	99
12.1.1	Méthode pour le calcul des concentrations inhalées en fonction des scenarii d'exposition.....	99
12.1.2	Méthode pour le calcul des concentrations ingérées en fonction des scenarii d'exposition.....	99
12.1.3	Quantification du risque pour les substances à seuil.....	100
12.1.4	Quantification du risque pour les substances cancérigènes.....	101
12.1.5	Critères d'interprétation des résultats de l'ERS .....	101
12.2	Résultats des calculs de risques .....	102
13	Appréciation relative aux valeurs réglementaires dans l'air ambiant.....	105
14	Discussion sur les hypothèses et les incertitudes .....	107
14.1	Incertitudes liées à la caractérisation des sources et des émissions du site .....	107
14.1.1	Sources prises en compte et sources non retenues .....	107
14.2	Incertitudes liées au choix des « traceurs de risques » et « traceurs d'activité » .....	107
14.2.1	Substances retenues comme traceur de risque.....	107
14.2.2	Composés retenus comme traceur d'activité (NOx, SO <sub>2</sub> et poussières) .....	108
14.2.3	Substances non retenues comme traceurs de risques ou d'activité.....	108
14.3	Incertitudes liées à l'évaluation des expositions et à la modélisation aérodispersive ....	109
14.3.1	Configuration des émissions.....	110
14.3.2	Caractéristiques d'émission, flux et concentrations aux sources d'émission.....	110
14.3.3	Prise en compte de la topographie dans la modélisation .....	110
14.3.4	Granulométrie des substances particulières.....	111
14.3.5	Influence des paramètres météorologiques sur les résultats de modélisation.....	112
14.3.6	Concentrations aux récepteurs .....	113
14.3.7	Concentrations dans les sols .....	113
14.4	Incertitudes relatives aux voies d'exposition étudiées .....	113
14.5	Incertitudes relatives à l'exposition .....	114



Référence R001-1619080PAE-V03

14.5.1	Tranches d'âge retenues .....	114
14.5.2	Temps de présence .....	114
14.5.3	Données relatives à la consommation .....	114
14.6	Incertitudes liées à la caractérisation des transferts vers les végétaux .....	116
14.7	Incertitudes liées aux choix des standards toxicologiques.....	116
14.8	Incertitudes liées à la caractérisation des risques sanitaires .....	118
14.9	Bilan des incertitudes .....	118
15	Conclusion.....	121
	Limites de validité de l'étude .....	123
Annexe 1	Rapport de mesures dépoussiéreur – site CHANGE	
Annexe 2	Localisation des récepteurs	
Annexe 3	Paramètres d'exposition des cibles	
Annexe 4	Mode de sélection et choix des valeurs toxicologiques de références - Classification IARC et CLP	
Annexe 5	Localisation des points de prélèvement – IEM	
Annexe 6	Méthodes de prélèvement – AIR et SOL	
Annexe 7	Fiche de prélèvements – Mesures passives et jauges Owen	
Annexe 8	Fiche de prélèvements des mesures de poussières	
Annexe 9	Bordereaux d'analyses – Air ambiant (radiello et filtre poussières)	
Annexe 10	Bordereaux d'analyses – Air ambiant (jauge)	
Annexe 11	Fiche prélèvement sol	
Annexe 12	Bordereaux d'analyses – SOL	
Annexe 13	Hypothèses de modélisation aérodispersive	
Annexe 14	Courbes d'iso-concentration et iso-dépôt	
Annexe 15	Concentrations et dépôts modélisés au droit des différents récepteurs	
Annexe 16	Constantes de transferts vers les végétaux et les animaux	
Annexe 17	Détail des calculs pour la voie d'exposition indirecte	
Annexe 18	Détail des calculs de risque	

## Glossaire

Substances	
As	Arsenic
Cd	Cadmium
Co	Cobalt
CO <sub>2</sub>	Dioxyde de carbone
COV	Composé organique volatils
COVNM	Composé organique volatils non méthanique
Cr	Chrome
Cr VI	Chrome hexavalent
Cu	Mercure
HCl	Acide chlorhydrique
HF	Acide fluorhydrique
Hg	Cuivre
Mn	Manganèse
NH <sub>3</sub>	Ammoniac
Ni	Nickel
NO <sub>2</sub>	Dioxyde d'azote
NOx	Oxydes d'azote
O <sub>3</sub>	Ozone
Pb	Plomb
PBDD-DF	Polybromo dibenzodioxines et dibenzofuranes (dioxines et furanes bromés)
PCB	Polychlorobiphényle
PCB dl	Polychlorobiphényle de type dioxines
PCDD-DF	Polychloro dibenzodioxines et dibenzofuranes (dioxines et furanes chlorés)
PM10	Particules de diamètre aérodynamique inférieur à 10 µm
PM2,5	Poussières de diamètre aérodynamique inférieur à 2,5 µm
Sb	Antimoine
Se	Sélénium
SO <sub>2</sub>	Dioxyde de soufre
Zn	Zinc
Termes génériques	
AEP	Alimentation en eau potable
AIPL	Air Pays de la Loire
ANSES	Agence nationale de sécurité sanitaire de l'alimentation, de l'environnement et du travail
ASTEE	Association Scientifique et Technique de l'Eau et de l'Environnement

Référence R001-1619080PAE-V03

Substances	
ATSDR	Agency for Toxic Substances and Diseases Registry, Agence de recensement des substances toxiques et des maladies des Etats-Unis
CAS	Chemical Abstracts Service
CLP	Classification, Labelling, Packaging
CSR	Combustible Solide de Récupération
DGS	Direction Générale de la Santé
ERI	Excès de risque individuel : probabilité d'occurrence que la cible a de développer l'effet associé à une substance cancérogène pendant sa vie du fait de l'exposition considérée.
ERP	Etablissement Recevant du Public
ERS	Evaluation des Risques Sanitaires
ERU	Excès de Risque Unitaire
HCSP	Haut Conseil de Santé Publique
IARC	International Agency for Research on Cancer
ICPE	Installation Classée pour la Protection de l'Environnement
IED	Industrial Emissions Directive
IEM	Interprétation de l'état des Milieux
INERIS	Institut national de l'environnement industriel et des risques
InVS	Institut de Veille Sanitaire
IPCS	International Programme on Chemical Safety
LOAEL	Lowest Observed Adverse Effect Level
NOAEL	No Observed Adverse Effect Level
OEHHA	Office of Environmental Health Hazard Assessment (Californie)
OM	Ordures Ménagères
OMS	Organisation Mondiale de la santé (en anglais : World Health Organization – WHO)
PCI	Pouvoir Calorifique Inférieur
QD	Quotient Danger, utilisé pour caractériser le risque lié aux toxiques systématiques. Il correspond à la dose (ou concentration) journalière divisée par la dose (ou concentration) de référence
R	Récepteur
RIVM	Rijksinstituut voor Volksgezondheid en Milieu - Institut National pour la Santé Publique et l'Environnement (Pays-Bas)
SCR	Selective Catalytic Reduction
SLR	Société Laitière de Retiers
US EPA	United States environmental protection agency, Ministère de l'environnement des Etats-Unis
VTR	Valeur Toxicologique de Référence

# 1 Introduction

## 1.1 Contexte de l'étude

Le projet de valorisation de combustibles solides de récupération (CSR) de Retiers est l'un des 4 projets retenus dans le cadre de l'appel à projet de l'ADEME fin 2020.

Le projet consiste à construire et exploiter une chaufferie CSR produisant de la vapeur afin de se substituer partiellement aux chaudières actuelles de la Société Laitière de Retiers (SLR) utilisant des ressources fossiles. La chaudière aura une puissance de 19,9 MW. L'installation se trouvera a minima concernée par les rubriques ICPE :

- 2971 (autorisation) : installation de production de chaleur ou d'électricité à partir de déchets non dangereux ;
- 3520 (autorisation) : élimination ou valorisation de déchets dans des installations d'incinération des déchets ou des installations de co-incinération des déchets.

Du fait du classement au titre de la rubrique 3520, les activités du site entrent dans le champ d'application de la directive relative aux émissions industrielles (IED) qui définit au niveau européen une approche intégrée de la prévention et de la réduction des pollutions émises par les installations industrielles et agricoles entrant dans son champ d'application.

Le projet prévoit la valorisation de 37 300 t/an (au PCI nominal) de CSR (essentiellement déchets d'activités économiques et de tout venant de déchetterie) qui produira la chaleur fournie à la SLR via un vaporiseur.

## 1.2 Objectifs et déroulement de l'étude

Dans le cadre de l'établissement du dossier de demande d'autorisation d'exploiter, UPER a mandaté TAUW France pour la réalisation d'une Interprétation de l'Etat des Milieux (IEM) et d'une Evaluation des Risques Sanitaires (ERS) au regard de l'activité d'incinération conformément à la circulaire du 9 août 2013 relative à la démarche de prévention et de gestion des risques sanitaires des installations classées. Cette étude se déroule en 4 étapes :

- **Etape 1 : évaluation des émissions de l'installation**

Cette étape consiste à décrire toutes les sources de polluants présentes sur le site et à caractériser leurs émissions, à la fois pour les émissions atmosphériques (canalisées et diffuses) et aqueuses.

- **Etape 2 : évaluation des enjeux et des voies d'exposition**

Lors de cette étape, le schéma conceptuel du site sera établi. Celui-ci permet de représenter les relations entre :

Référence R001-1619080PAE-V03

- Les sources de pollution et les substances émises ;
- Les différents milieux et vecteurs de transfert, liés aux usages ;
- Les voies d'exposition définies en fonction des populations identifiées dans la zone d'étude

- **Etape 3 : Interprétation de l'Etat des Milieux (IEM)**

L'interprétation de l'état des milieux (IEM) évalue une situation présente liée aux activités passées ou en cours dans le secteur de la future installation sans distinguer l'origine de ces substances. Elle permet d'évaluer la dégradabilité des milieux en fonction des sources d'émissions connues et également d'évaluer la compatibilité des niveaux observés dans les différents médias avec les usages.

L'étude, présentée dans ce rapport, se base sur des mesures de concentrations dans les milieux d'exposition jugés les plus représentatifs (air / sol).

- **Etape 3 : Evaluation des Risques Sanitaires (ERS)**

L'évaluation des risques sanitaires a pour but d'évaluer l'exposition potentielle des populations riveraines aux rejets futurs du site étudié. Elle permet :

- De juger de l'acceptabilité des émissions prévues compte tenu des risques estimés ;
- De valider les conditions d'émission permettant de maintenir un niveau de risque non préoccupant ;
- De hiérarchiser les principales émissions qui contribuent à ce risque ;
- D'identifier les populations, les usages et les milieux de transfert concernés par les risques les plus élevés.

Ce volet sanitaire est un outil d'aide à la décision pour l'exploitant mais aussi pour l'administration. Il permet de définir les conditions nécessaires pour s'assurer que les émissions futures des installations n'auront pas d'impact sanitaire préoccupant (au regard de critères définis) dans leur environnement.

### 1.3 Nature des risques évalués

Le risque évalué se limite au risque sanitaire des populations riveraines. L'évaluation des expositions ne tient pas compte des travailleurs présents sur le site, pour lesquels s'applique la législation du Code du travail.

Par ailleurs, le risque sanitaire évalué ne s'intéresse qu'à la toxicité des substances émises et ne tient pas compte des agents physiques (nuisances sonores, olfactives, radiologiques, biologiques explosions, incendies, réchauffement climatique) traités par ailleurs dans l'étude d'impact et l'étude de danger du dossier de demande d'autorisation.

Les risques sont évalués en premier lieu pour des expositions chroniques (long terme - supérieures à un an) liées aux émissions moyennes sur une année.

En cas d'émissions discontinues ou fluctuantes pouvant induire des pics d'exposition, les risques d'effets aigus (court terme – quelques heures) ou subchroniques (moyen terme - quelques jours à quelques mois) seront également considérés, si les substances émises peuvent provoquer des effets aigus ou subchroniques.

#### **1.4 Périmètre de l'étude**

Cette étude considère les émissions de l'installation telle que prévue à ce jour. L'appréciation des effets sanitaires du projet implique la définition d'une zone d'étude correspondant au périmètre d'influence du projet au regard des populations riveraines susceptibles d'être exposées aux émissions de toute nature en provenance du site.

Dans ces conditions, différentes zones d'étude sont définies selon la nature des émissions, le ou les vecteur(s) de transfert et la localisation des cibles.

Pour le compartiment « eau », la zone d'étude est définie par les usagers des ressources naturelles (eaux souterraines et superficielles) susceptibles d'être exposés à des rejets liquides en provenance du site. En fonctionnement normal, le site rejette au milieu naturel, les eaux pluviales après traitement.

Pour le compartiment « air et sol », la zone d'étude est définie par les populations riveraines et/ou présentes sous les vents dominants, susceptibles d'être exposées aux émissions et retombées atmosphériques en provenance du site. La zone d'influence des retombées atmosphériques en provenance du site est précisée par la mise en œuvre d'une modélisation.

#### **1.5 Méthodologie**

Cette étude est réalisée selon les principes définis dans :

- La circulaire du 9 août 2013 relative à la démarche de prévention et de gestion des risques sanitaires des installations classées soumises à autorisation.
- Le guide méthodologique : « Evaluation de l'état des milieux et risques sanitaires - Démarche intégrée pour la gestion des émissions de substances chimiques par les installations classées », 2ème édition, septembre 2021, édité par l'INERIS. Ce guide est nommé dans la suite du rapport « Guide INERIS » ;
- Le « Guide pour l'évaluation du risque sanitaire, dans le cadre de l'étude d'impact d'une U.I.O.M. » (novembre 2003), édité par l'ASTEE. Ce guide est nommé dans la suite du rapport « Guide ASTEE » ;
- La note d'information n° DGS/EA1/DGPR/2014/307 du 31 octobre 2014 relative aux modalités de sélection des substances chimiques et de choix des valeurs toxicologiques

**Référence** R001-1619080PAE-V03

de référence pour mener les évaluations des risques sanitaires dans le cadre des études d'impact et à la gestion des sites et sols pollués.

## 2 Présentation du projet

### 2.1 Implantation du site

Le projet se trouvera au Sud Ouest de Retiers, proche de la zone d'activités de Fromy. Le site est implanté à proximité de la route départementale D173 reliant Rennes à Angers.

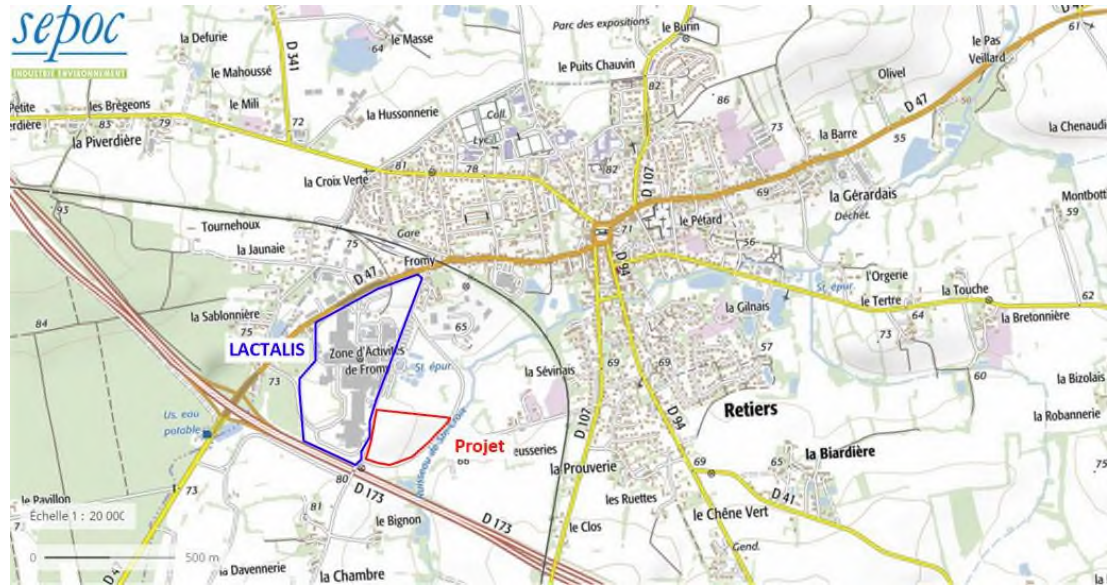

Figure 2-1 Localisation du projet (source SEPOC)





Figure 2-2 Implantation du site (source SEPOC)

## 2.2 Description des activités

### 2.2.1 Nature des activités

Les activités sont décrites en détail dans la pièce C1 (mémoire descriptif des installations et rubriques des nomenclatures dont le projet relève). Le fonctionnement du site s'articulera autour des blocs fonctionnels suivants :

- Réception, pesée et contrôle des véhicules acheminant les CSR ;
- Déchargement des véhicules, stockage du CSR dans un silo horizontal couvert équipé d'un dépoussiérage, tri et alimentation du four par convoyeurs ;
- Combustion dans le four et chaudière de production de vapeur ;
- Echangeur de chaleur permettant la livraison à la SLR de vapeur saturée ;

L'épuration des fumées issues de la combustion sera réalisée avec :

- Un filtre à manches pour le dépoussiérage ;
- Une injection d'un agent de neutralisation des fumées et charbon actif par voie sèche pour la neutralisation des fumées (traitement de HCl, SOx, métaux lourds...) ;
- Un traitement des NOx : mise en place d'une DéNOx SCR (Selective Catalytic Reduction) basse température avec injection de solution ammoniacale ;

Le schéma présentant le principe de la chaufferie est disponible dans la pièce C1. La figure en page suivante localise l'organisation du site.



Figure 2-3 Implantation des différentes unités du site (SEPOC, mémoire descriptif des installations)

Référence R001-1619080PAE-V03

### 2.2.2 Gestion des eaux

Le tableau suivant synthétise les besoins et le mode d'alimentation en eau prévu sur le site.

Tableau 2-1 Bilan des besoins et alimentation en eau

Utilisation	Quantité annuelle	gestion des eaux
Eaux potable	550 m <sup>3</sup> /an	Réseau d'assainissement public
Eaux de procédés	8 270 m <sup>3</sup> /an	Cuve eaux de procédés puis décanteur
Eaux de lavage des sols	250 m <sup>3</sup> /an	déshuileur puis réseau d'assainissement de Retiers
Eaux pluviales toitures du bâtiment administratif	200 m <sup>3</sup> /an en moyenne	Cuve de recyclage (trop-plein vers bassin de rétention)
Eaux pluviales autres	11 400 m <sup>3</sup> /an en moyenne annuelle	Bassin de rétention puis fossé, réseau d'eaux pluviales et milieu naturel (ruisseau de Sainte-Croix)
Eaux d'extinction d'incendie	1 540 m <sup>3</sup> en cas d'incendie	Bassin de rétention puis gestion adaptée à la qualité des effluents

Ainsi, seules les eaux pluviales seront rejetées vers le milieux naturel.

Le schéma de principe de gestion des eaux sur le site est fourni en pièce C1, chapitre E.1..

## *Etape 1*

# *Evaluation des émissions de l'installation*

Il s'agit d'un inventaire qualitatif et quantitatif le plus réaliste et le plus exhaustif possible des substances et agents chimiques dangereux susceptibles d'être émis dans l'atmosphère par le site en fonctionnement normal.

Il s'appuie sur les données documentaires fournies par UPER ainsi que sur la réglementation et les données issues du guide ASTEE.

Les rejets atmosphériques, les émissions non maîtrisées éventuelles vers les eaux de surface et les eaux souterraines sont autant de sources de dangers possibles. Elles sont abordées dans cette partie.

Pour procéder à la quantification des émissions, il convient d'estimer les flux émis (flux journalier, flux annuel) en considérant les flux en fonctionnement normal des installations (incluant le démarrage et l'arrêt des différents équipements). Les éventuels incidents majeurs ou accidents susceptibles de survenir sur les installations ne sont pas intégrés à cette étude.

### 3 Inventaire et description des sources et des substances émises – Volet atmosphérique

#### 3.1 Inventaire des émissions

Le projet prévoit deux sources d'émission canalisées vers l'atmosphère. Il s'agit des cheminées du traitement des fumées et du dépoussiéreur du hall de stockage des CSR.

#### 3.2 Caractéristiques d'émission

##### 3.2.1 Cheminée du traitement des fumées

Les caractéristiques d'émission de ce rejet sont présentées ci-après.

Fiche 1 Caractéristiques des émissions de du système d'épuration des fumées

**Cheminée système de traitement des fumées**

**Localisation de la source**

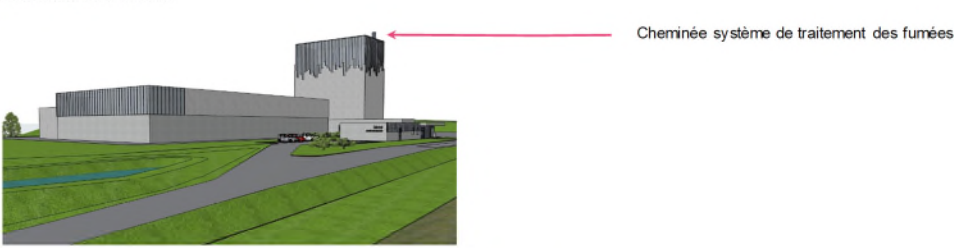

**Caractéristiques dimensionnelles**

Hauteur (m)	40	Données constructeur	Diamètre (m)	1,3	Données constructeur
Température de sortie (°C)	187	Données constructeur	Vitesse d'éjection (m/s)	12	Données constructeur
Débit des gaz (Nm <sup>3</sup> /h)	47 000	Données constructeur	Côte altimétrique du site	Environ 71 m NGF	
Fonctionnement	Estimé à 8 250 h/an				

**Substances émises, valeurs limites retenues et flux**

L'installation étant au stade de projet, aucune mesure n'est disponible pour quantifier les émissions. Ces émissions peuvent être quantifiées à partir des valeurs réglementaires. Les concentrations en métaux individuel n'étant pas connues, les données de répartition présentées dans le guide ASTEE sont retenues.

Référence R001-1619080PAE-V03

Concentrations (mg/Nm <sup>3</sup> ) et flux (kg/an) émis			
Paramètres	Concentrations (mg/Nm <sup>3</sup> )	Flux (kg/an) (24h/j - 344 j/an)	Source des valeurs réglementaires
Poussières totales	5,0E+00	1,9E+03	Arrêté du 12 janvier 2021
Oxydes d'azote -NOX	8,0E+01	3,1E+04	Arrêté du 12 janvier 2021
Dioxyde de soufre	3,0E+01	1,2E+04	Arrêté du 12 janvier 2021
Acide chlorhydrique	6,0E+00	2,3E+03	Arrêté du 12 janvier 2021
Acide fluorhydrique	1,0E+00	3,9E+02	Arrêté du 12 janvier 2021
Ammoniac	1,0E+01	3,9E+03	Arrêté du 12 janvier 2021
Monoxyde de carbone	5,0E+01	1,9E+04	Arrêté du 12 janvier 2021
COVT	1,0E+01	3,9E+03	Arrêté du 12 janvier 2021
Cadmium + thallium	2,0E-02	7,8E+00	Arrêté du 12 janvier 2021
Cadmium	2,0E-02	7,8E+00	Recommandation du guide ASTEE
Mercure	2,0E-02	7,8E+00	Arrêté du 12 janvier 2021
Sb+As+Pb+Cr+Co+Cu+Mn+Ni+V+Sn+Se+Te	3,0E-01	1,2E+02	Arrêté du 12 janvier 2021
Arsenic	6,0E-03	2,3E+00	Concentrations en métaux calculées selon la proportion indiquée dans le guide ASTEE, par rapport à la valeur limite établie pour le groupe " Sb + As + Pb + Cr + Co + Cu + Mn + Ni + V"; soit : - Pb : 50 % - As : 2 % - Ni : 10 % - Mn : 4 % - Cr total : 6 %
Plomb	1,5E-01	5,8E+01	
Chrome	1,8E-02	7,0E+00	
Chrome VI *	1,8E-03	7,0E-01	
Manganèse	1,2E-02	4,7E+00	
Nickel	3,0E-02	1,2E+01	
Dioxines et furannes	6,0E-08	2,3E-05	Arrêté du 12 janvier 2021

\* Conformément aux recommandations du guide ASTEE, il est pris en compte un ratio de 10 % par rapport au chrome total

L'arrêté du 12 janvier 2021 mentionne également que des analyses de PBDD-DF et PCB-DL devront être réalisées. Aucune valeur limite d'émission n'est proposée par cet arrêté.

### 3.2.2 Dépoussiéreur du hall de stockage des CSR

Les caractéristiques d'émission de ce rejet sont présentées ci-après.

Fiche 2 Caractéristiques des émissions du système d'épuration de l'air du hall de stockage des CSR

**Dépoussiéreur - Hall de stockage des CSR**

Localisation de la source

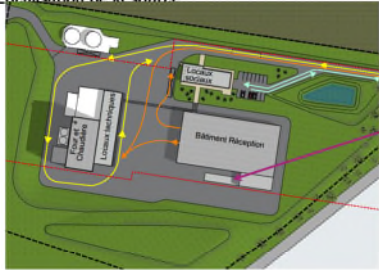

Rejet du système de traitement de l'air du hall de stockage des CSR

Caractéristiques dimensionnelles					
Hauteur (m)	13		Diamètre (m)	1,25	Données constructeur
Température de sortie (°C)	Ambiante	Données constructeur	Vitesse d'éjection (m/s)	12	Données constructeur
Débit des gaz (Nm <sup>3</sup> /h)	56000	Données constructeur	Côte altimétrique du site	Environ 71 m NGF	
Fonctionnement	24h / 24	Estimation projet			

**Substances émises, valeurs limites retenues et flux**

L'installation étant au stade de projet, aucune mesure n'est disponible pour quantifier les émissions. Pour ce type de rejet, seules les poussières sont réglementées.

Le groupe SECHE Environnement exploite une installation similaire sur le site de Changé. Des mesures en sortie de rejet du dépoussiéreur du hall de stockage de CSR ont été réalisées par TAUW France le 22 mars 2022. Les CSR stockés sur le site de Changé sont de même nature que ceux prévus sur le site de Retiers. La campagne de mesures a été réalisée pendant un fonctionnement normal des installations. Elle a comporté des mesures de poussières, de métaux et un screening COV. Le dépoussiéreur rejette peu de particules et seul le nickel a été détecté parmi les métaux analysés. Concernant les COVs, la présence de Pinène et de Limonène a été caractérisée. Le rapport de mesure (R001-1619890TIR-V01) est présenté en annexe 1.

Concentrations (mg/Nm <sup>3</sup> ) et flux (kg/an) émis			
Paramètres	Concentrations (mg/Nm <sup>3</sup> )	Flux (kg/an) (14h/j - 5j/semaine)	Source des valeurs réglementaires
Poussières totales	5,0E+00	2,5E+03	MTD 25 (2018)
Pinène	5,4E-01	2,6E+02	Concentrations mesurées sur le site de Changé, sur une installation similaire
Limonène	1,1E-01	5,4E+01	
Nickel	2,4E-03	1,2E+00	

### 3.2.3 Sources non retenues

Le rejet du groupe électrogène n'a pas été retenu dans le cadre de cette étude car cette installation est prévue pour fonctionner uniquement pour un arrêt de sécurité du four.

L'aérocondenseur n'a pas été retenu car il n'émet pas de substances polluantes.

### 3.3 Bilan quantitatif des flux

Le tableau ci-après synthétise les flux annuels de la future installation. Ces flux sont calculés principalement à partir des concentrations limites d'émission. Ce bilan représente donc un bilan majorant ; seule la réalisation de mesures permettra de connaître les flux réellement émis.

Les flux principaux sont émis par le système d'épuration des fumées du four à l'exception des poussières.

Référence R001-1619080PAE-V03

Tableau 3-1 Flux annuel (kg/an) – Volet atmosphérique

Paramètres	Système d'épuration des fumées du four	Dépoussiéreur	Total des flux
Poussières totales	1,9E+03	2,5E+03	4,4E+03
Oxydes d'azote -NOX	3,1E+04	-	3,1E+04
Dioxyde de soufre	1,2E+04	-	1,2E+04
Acide chlorhydrique	2,3E+03	-	2,3E+03
Acide fluorhydrique	3,9E+02	-	3,9E+02
Ammoniac	3,9E+03	-	3,9E+03
Monoxyde de carbone	1,9E+04	-	1,9E+04
COVT	3,9E+03	-	3,9E+03
Cadmium + thallium	7,8E+00	-	7,8E+00
Cadmium	7,8E+00	-	7,8E+00
Mercuré	7,8E+00	-	7,8E+00
Sb+As+Pb+Cr+Co+Cu+Mn+Ni+V+Sn+Se+Te	1,2E+02	-	1,2E+02
Arsenic	2,3E+00	-	2,3E+00
Plomb	5,8E+01	-	5,8E+01
Chrome	7,0E+00	-	7,0E+00
Chrome VI *	7,0E-01	-	7,0E-01
Manganèse	4,7E+00	-	4,7E+00
Nickel	1,2E+01	1,2E+00	1,3E+01
Dioxines et furannes	2,3E-05	-	2,3E-05
Pinène	-	2,6E+02	2,6E+02
Limonène	-	5,4E+01	5,4E+01

### 3.4 Vérification de la conformité des émissions

Les installations n'étant pas en fonctionnement, il conviendra lors de leur mise en route de vérifier par la réalisation de mesures le respect des valeurs seuil retenues ainsi que les concentrations en métaux individuels.



## 4 Inventaire et description des sources et des substances émises – Volet aqueux

### 4.1 Caractéristiques d'émission

Les caractéristiques, localisation, substances retenues et concentrations associées sont synthétisées ci-dessous.

Fiche 3 Gestion des eaux– Situation actuelle		
Ouvrage	Volume utile (m <sup>3</sup> )	Nature des eaux transitant via les ouvrages et traitement éventuel
Fosse eaux de procédés	50	Elle reçoit les eaux issues du lavage des sols et les eaux de procédés. Les effluents seront neutralisés par ajout de réactif acide ou basique. Elle est associée à un décanteur déshuileur avant rejet au réseau d'assainissement de Retiers.
Bassin de rétention / régulation	1 600	Il reçoit les eaux de toitures de la chaufferie et du stockage de CSR et les eaux de voiries ainsi que le trop plein des eaux de toiture du bâtiment administratif. Il est associé à un débourbeur déshuileur avant rejet au fossé puis réseau d'eaux pluviales de Retiers qui rejoint le ruisseau de Sainte-Croix.

### 4.2 Bilan quantitatif des flux

Le tableau ci-après synthétise les valeurs limites proposées en sortie de rejet et les flux annuels de la future installation (rejet au milieu naturel) sur la base du débit annuel prévu. Il s'agit donc d'un bilan majorant.

Référence R001-1619080PAE-V03

Tableau 4-1 Flux annuel (kg/an) – Volet aqueux

Paramètres	Valeur limite d'émission proposée	Flux (kg/an)
Débit de rejet	13 000 m <sup>3</sup> /an (intégrant une marge de 15%)	-
<b>1 - Paramètres globaux</b>		
Matières en suspension	30 mg/l	390
Carbone organique total	40 mg/l	520
Demande chimique en oxygène	125 mg/l	1625
Thallium et ses composés, exprimés en thallium	0,05 mg/l	0,7
Cyanures libres (en CN)	0,1 mg/l	1,3
Composés organiques halogénés (en AOX ou EOX) ou halogènes des composés organiques absorbables (AOX)	5 mg/l si le rejet dépasse 30 g/j	65 si le rejet dépasse 30 g/j
Hydrocarbures totaux	5 mg/l	65
Ion fluorure (en F <sup>-</sup> )	15 mg/l	195
pH	5,5-8,5	-
Température	30°C	-
<b>2 - Substances spécifiques du secteur d'activité de l'AM du 23/05/2016</b>		
Plomb et ses composés (en Pb)	100 µg/l	1,3
Chrome et ses composés (en Cr)	100 µg/l	1,3
dont Chrome VI	50 µg/l	0,7
Cuivre et ses composés (en Cu)	250 µg/l	3,3
Nickel et ses composés (en Ni)	100 µg/l	1,3
Zinc et ses composés (en Zn)	800 µg/l	10,4
<b>3 – Autres substances dangereuses entrant dans la qualification de l'état des masses d'eau de l'AM du 23/05/2016</b>		
Cadmium et ses composés (en Cd)	25 µg/l	0,3
Mercure et ses composés (en Hg)	25 µg/l	0,3
Nonylphénols	25µg/l	0,3
<b>Autres substances de l'état chimique</b>		
Di(2-éthylhexyl)phtalate (DEHP)	25 µg/l	0,3
Acide perfluorooctanesulfonique et ses dérivés (PFOS)	25 µg/l	0,3
Quinoxylène	25 µg/l	0,3
Dioxines et composés de type dioxines dont certains PCDD, PCDF et PCB-TD	0,3 ng/l TEQ	0,000004
Aclonifène	25 µg/l si le rejet dépasse 1 g/j	0,3 si le rejet dépasse 1 g/j
Bifénox	25 µg/l si le rejet dépasse 1 g/j	0,3 si le rejet dépasse 1 g/j
Cybutryne	25 µg/l si le rejet dépasse 1 g/j	0,3 si le rejet dépasse 1 g/j
Cyperméthrine	25 µg/l si le rejet dépasse 1 g/j	0,3 si le rejet dépasse 1 g/j
Hexabromocyclododécane (HBCDD)	25 µg/l	0,3
Heptachlore et époxyde d'heptachlore	25 µg/l	0,3
Arsenic et ses composés (en As)	50 µg/l si le rejet dépasse 2 g/j	0,7 si le rejet dépasse 2 g/j

### 4.3 Vérification de la conformité des émissions

Les installations n'étant pas en fonctionnement, il conviendra lors de leur mise en route de vérifier par la réalisation de mesures le respect des valeurs seuil retenues.

**Référence** R001-1619080PAE-V03

#### **4.4 Exclusion de la voie eau**

Les éléments justifiant de la non prise en compte de la voie eau dans la suite de l'étude sont présentés dans le tableau suivant conformément à la méthodologie proposée dans le guide ASTEE. Ceux-ci s'appuient sur les éléments présentés par ailleurs dans le DDAE.

Référence R001-1619080PAE-V03

Tableau 4-2 Grille d'orientation pour le choix de la voie eau

**Synthèse du risque sanitaire potentiel via les eaux : appréciation des composantes Transfert et Cible**

**Compte tenu de la spécificité du contexte local, les facteurs suivants apparaissent-ils significatifs pour le risque sanitaire via les eaux ?**

<b>Eaux souterraines</b>			
	Oui	Non	Justification
- Usages associés aux eaux souterraines (usages existants ou programmés)	X		Le captage le plus proche est localisé à 300 m à l'Ouest du projet en amont hydraulique 4 captages sont présents sur le site de la SLR. Les prélèvements sont destinés à la consommation humaine.
- Transfert potentiel via la zone non saturée et transferts potentiels dans les eaux souterraines		X	Les moyens mis en œuvre par l'exploitant garantissent la récupération des eaux de procédés ainsi que celle des eaux de voiries et d'incendie le cas échéant.
<b>Eaux de surface</b>			
	Oui	Non	Justification
- Usages associés aux eaux de surface (usages existants ou programmés)	(X)		Les rejets des eaux pluviales alimenteront le ruisseau de Sainte-Croix affluent de l'Ardenne. Un usage de pêche est possible dans les cours d'eau et retenues présents à proximité du site.
- Transfert potentiel (hors rejets autorisés) vers les eaux de surface (via les eaux souterraines notamment)		X	Le site sera équipé d'un bassin de rétention des eaux pluviales (utilisé en cas d'incendie). Ce bassin est couplé avec un déboureur-déshuileur afin de limiter le transfert des polluants vers les eaux de surface.  Aucune eau de procédés n'est rejetée au milieu naturel. Celles-ci sont envoyées vers le réseau d'assainissement de Retiers.
<b>Rejet (eaux de surface)</b>			
	Oui	Non	Justification
- Importance des rejets dans les eaux de surface compte tenu des usages et de l'état du milieu		X	Les rejets au milieu naturel (eaux de ruissellement après traitement) et feront l'objet de contrôle (Tableau 4-1) avant rejet au milieu naturel.
<b>Choix argumenté du pétitionnaire pour la prise en compte des différentes voies Eau dans l'évaluation des risques sanitaires</b>		X	Compte tenu de la conception technique des installations (pas de rejet au milieu naturel des eaux de process) et des mesures mises en œuvre pour s'assurer de la qualité des eaux rejetées au milieu naturel, l'impact du projet sur les eaux souterraines et superficielles est donc maîtrisé.

## *Etape 2*

# *Evaluation des enjeux et des voies d'exposition*

Il s'agit d'identifier les relations entre :

- Les sources de pollution et les substances émises ;
- Les différents milieux et vecteurs de transfert, liés aux usages ;
- Les voies d'exposition définies en fonction des populations identifiées dans la zone d'étude.

## 5 Evaluation des enjeux

### 5.1 Délimitation de la zone d'étude

La délimitation de la zone d'étude dépend de la dispersion des substances émises par l'installation, de l'emplacement des milieux potentiellement impactés, des populations et des usages à protéger.

Dans le cadre de cette étude, il est considéré :

- Les flux principaux de la source canalisée du four émettant à 40 m et à température élevée favorisant la dispersion des composés ;
- La source canalisée du dépoussiéreur émettant à 13 m à température ambiante ;
- Un environnement proche du site principalement de type rural (Sud-Ouest // Sud-Est) et périurbain (Secteur Nord / Est principalement).

Un domaine d'étude de 10 km autour des limites du site (soit 100 km<sup>2</sup> centré sur l'installation) est retenu. La prise en compte de cette zone permet d'inclure les principaux centres de population (Retiers), usages et autres enjeux d'importance locale susceptibles d'être affectés par les émissions.

Le guide ASTEE relatif aux usines d'incinération d'ordures ménagères propose la méthodologie suivante pour la définition du domaine d'étude : la réalisation d'une première modélisation aérodispersible d'un polluant gazeux traceur des émissions (par exemple HCl). A partir de ce modèle, la zone impactée retenue correspond à la distance pour laquelle les immissions<sup>1</sup> calculées sont au moins égales à 1/10e de l'immission maximale modélisée.

La courbe d'iso-concentration issue du résultat de la modélisation de l'HCl autour du site est présentée ci-dessous.

---

<sup>1</sup> Incorporation et accumulation d'une substance, notamment d'un polluant, dans un milieu récepteur

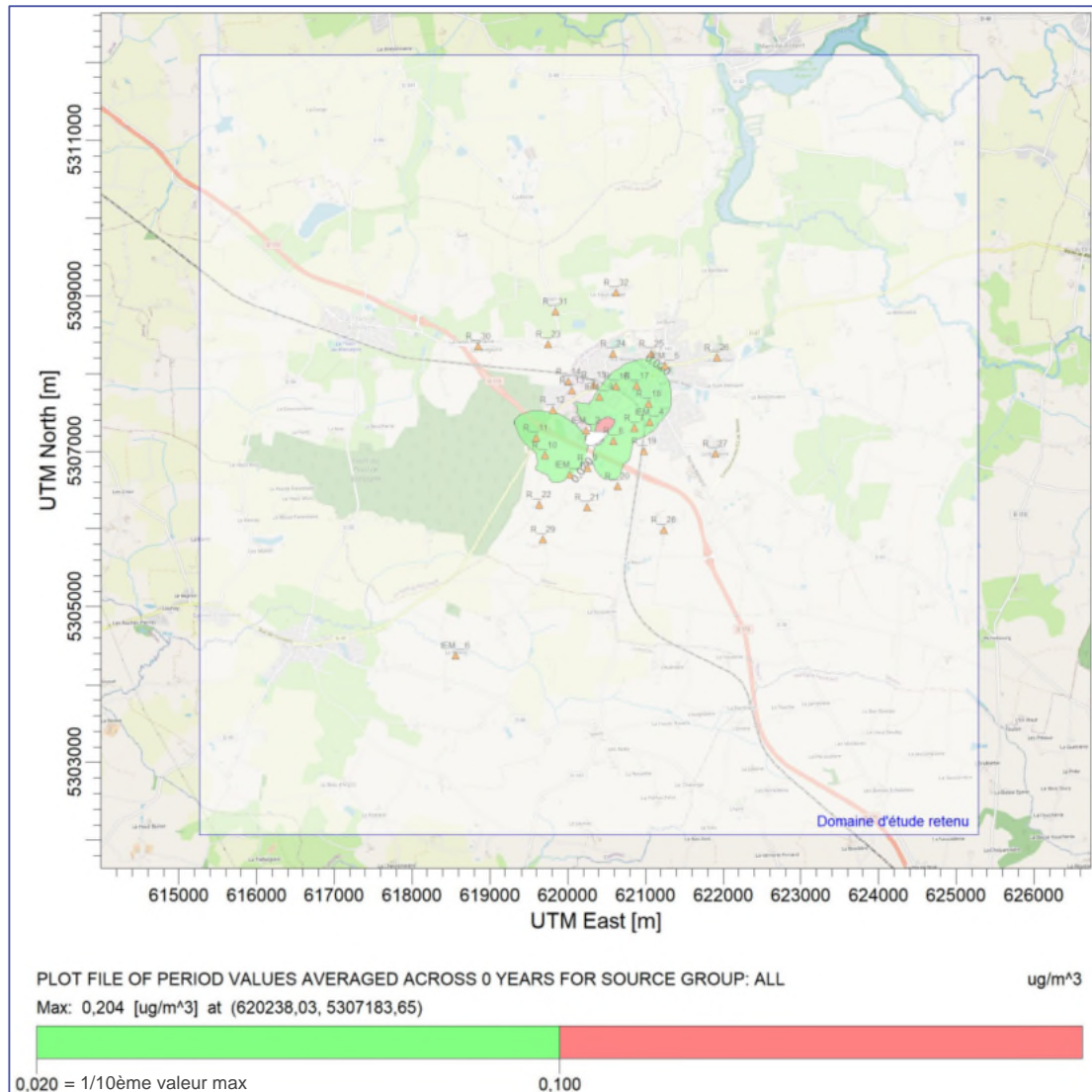

Figure 5-1 Courbes d'iso-concentrations de l'acide chlorhydrique

La Figure 5-1 montre que les concentrations en limite du domaine d'étude sont inférieures à 10 % du maxima modélisé hors-site. **Le domaine d'étude est donc suffisamment étendu.**

## 5.2 Description des populations et des usages

### 5.2.1 Occupation du territoire

La figure suivante reprend les grands espaces présents sur le territoire de la commune de Retiers et dans l'environnement du site. On note ainsi que l'environnement proche du site est principalement constitué de zones agricoles avec un tissu urbain dispersé. La ville de Retiers (tissu urbain dense) se trouve à l'Est du site. A l'Ouest et au Nord du site se trouve la zone d'activités de Fromy où est implanté le site de la SLR.

L'activité agricole est dominante dans ce secteur rural. D'après le dernier recensement agricole de 2020, environ 70 % de la superficie de la commune de Retiers correspond à des terres agricoles. 49 exploitations sont recensées sur la commune.

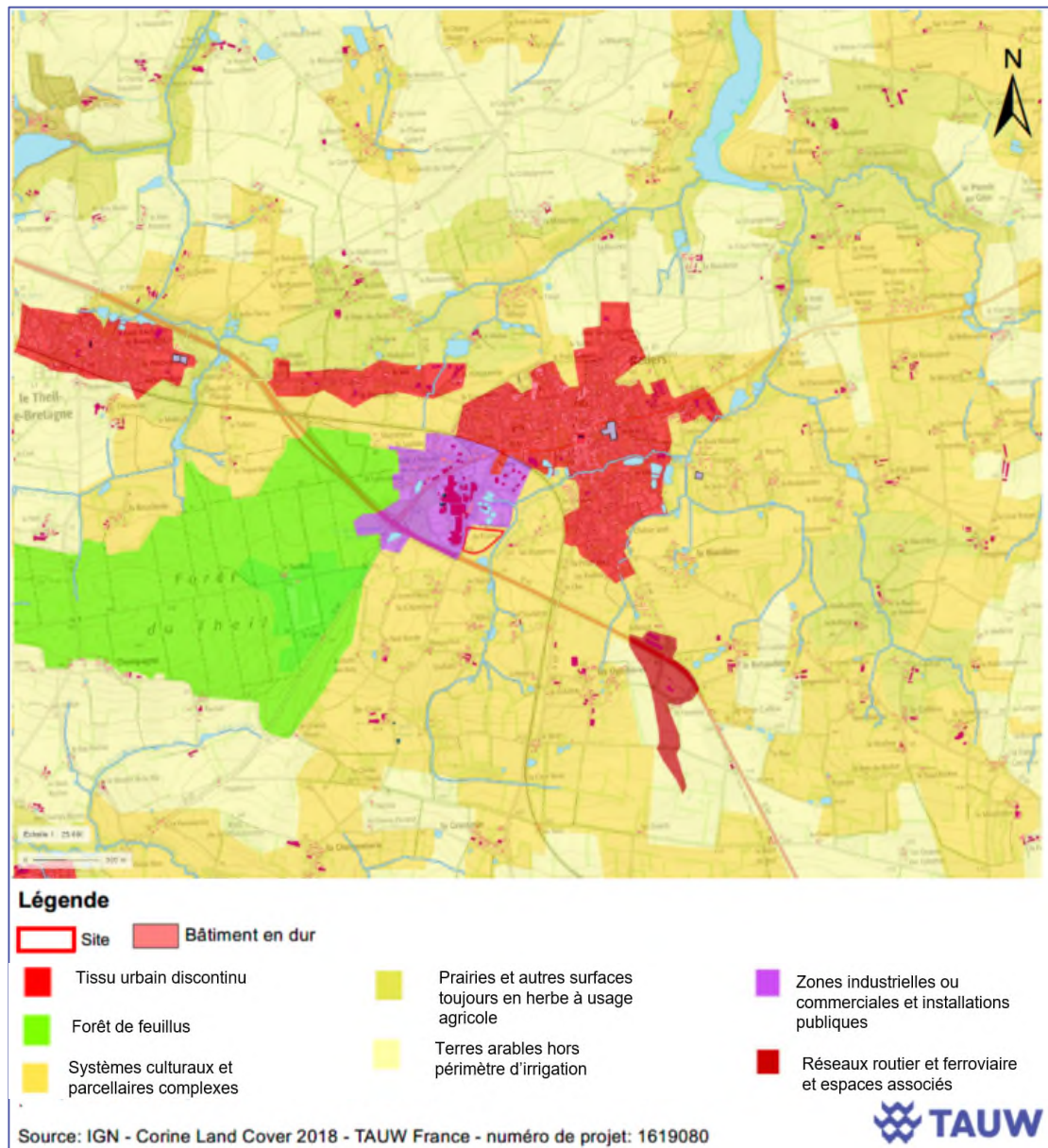

Figure 5-2 Occupation du sol dans l'environnement du site

Dans l'environnement immédiat du site, on retrouve (cf. Figure 5-4) :

- Au Nord : une bande de terrain agricole puis la STEP de la laiterie LACTALIS ;
- A l'Ouest : une rue desservant la laiterie LACTALIS ;
- A l'Est : une rue puis une bande de terrain enherbé bordant le ruisseau de Sainte-Croix ; sur l'autre rive du ruisseau, des terres agricoles (pâtures) ainsi que deux fermes ;



**Référence** R001-1619080PAE-V03

- Au Sud : une rue, une bande enherbée puis la 2X2 voies Rennes-Angers (D173 ; de l'autre côté de la départementale, des terres agricoles.

La figure suivante, extrait de l'étude d'impact, présente l'occupation des environs du site.

Référence R001-1619080PAE-V03

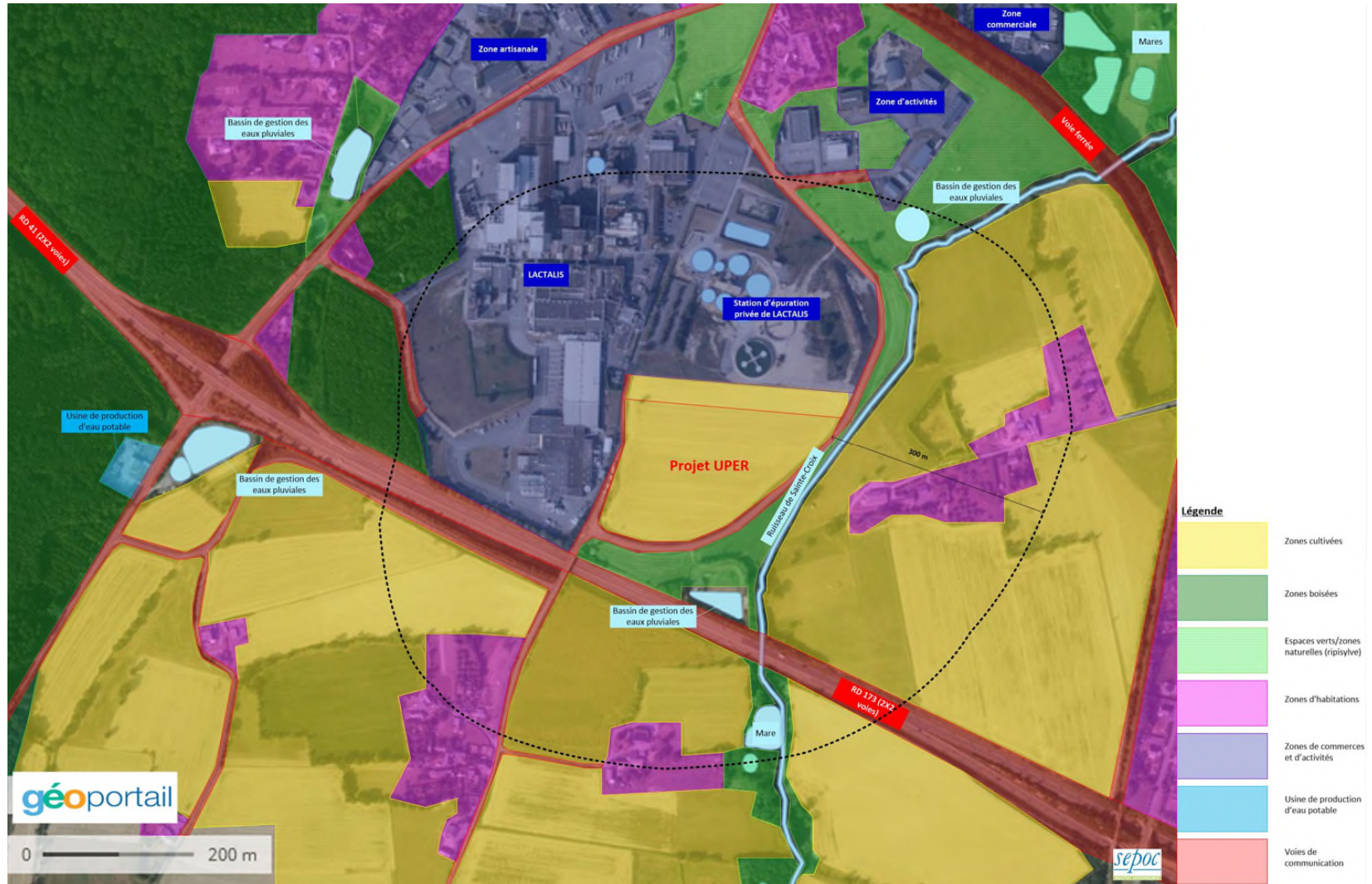

Figure 5-3 Plan des abords du site

### 5.2.2 Populations

La figure suivante présente les zones urbaines et les zones d'habitat dispersé. La population est principalement concentrée au cœur de la commune de Retiers.

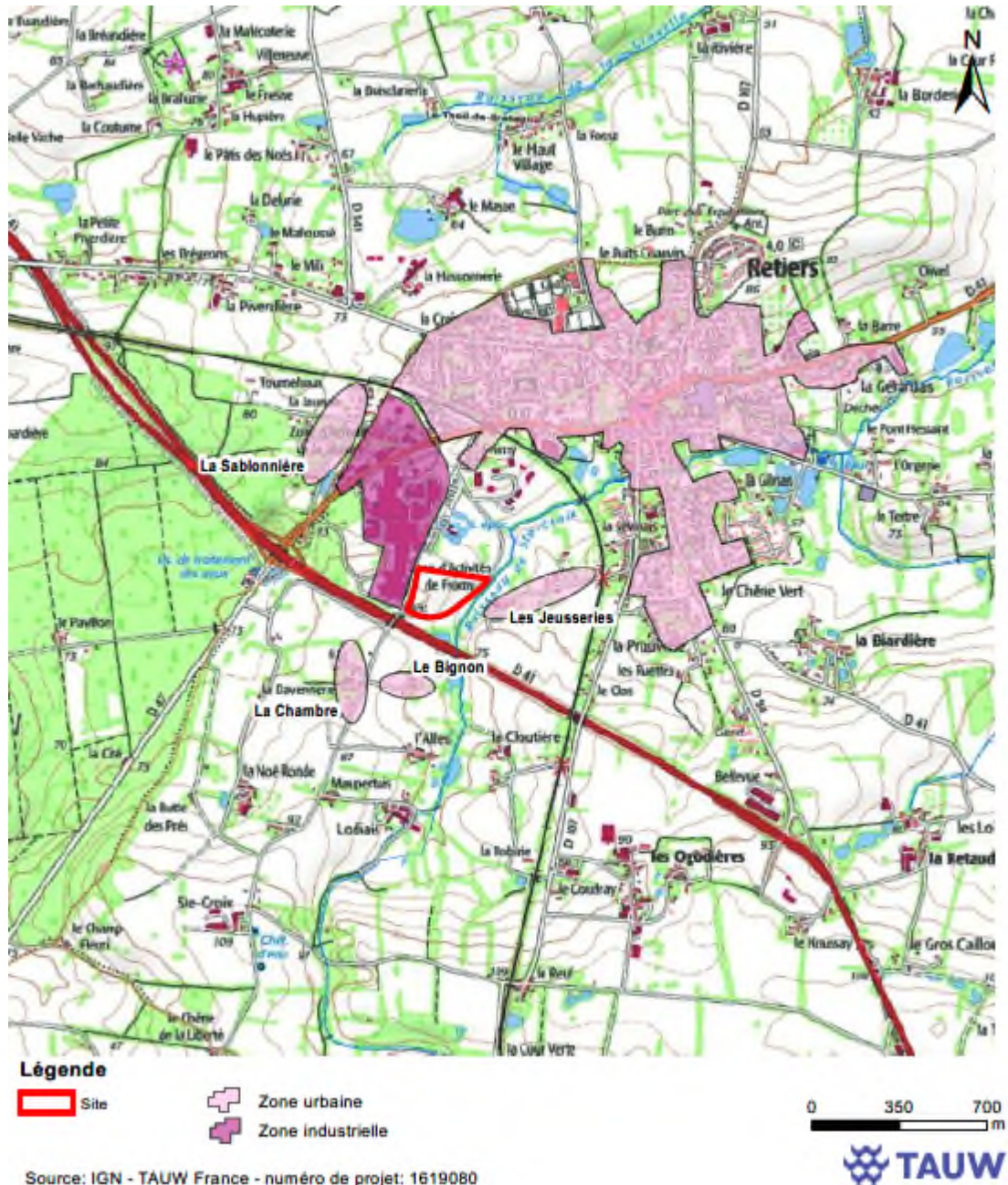

Figure 5-4 Zones urbaines dans l'environnement du site (Source : Géoportail)

Les zones d'habitat les plus proches sont à 100 m vers l'Est au niveau du Lieu-dit Les Jeusseries. Deux hameaux sont ensuite situés entre 200 et 250 m du projet : La Chambre et le Bignon au

**Référence** R001-1619080PAE-V03

Sud. Les premiers lotissements de Retiers sont à près de 400 m des limites du site de la chaufferie.

Plusieurs établissements sensibles sont également présents dans l'environnement dans un rayon de 3 km autour du site comme le montre la Figure 5-5. Il s'agit principalement d'écoles ainsi que des établissements de santé.

L'établissement le plus proche est le lycée J.M. de la Mennais à environ 940 m du site.



Figure 5-5 Localisation des établissements sensibles dans l'environnement du site

### 5.2.3 Activités industrielles et agricoles

La figure suivante reprend la localisation des principales installations classées pour la protection de l'environnement (ICPE) situées dans l'environnement du site. Ces installations correspondent principalement à des exploitations agricoles.

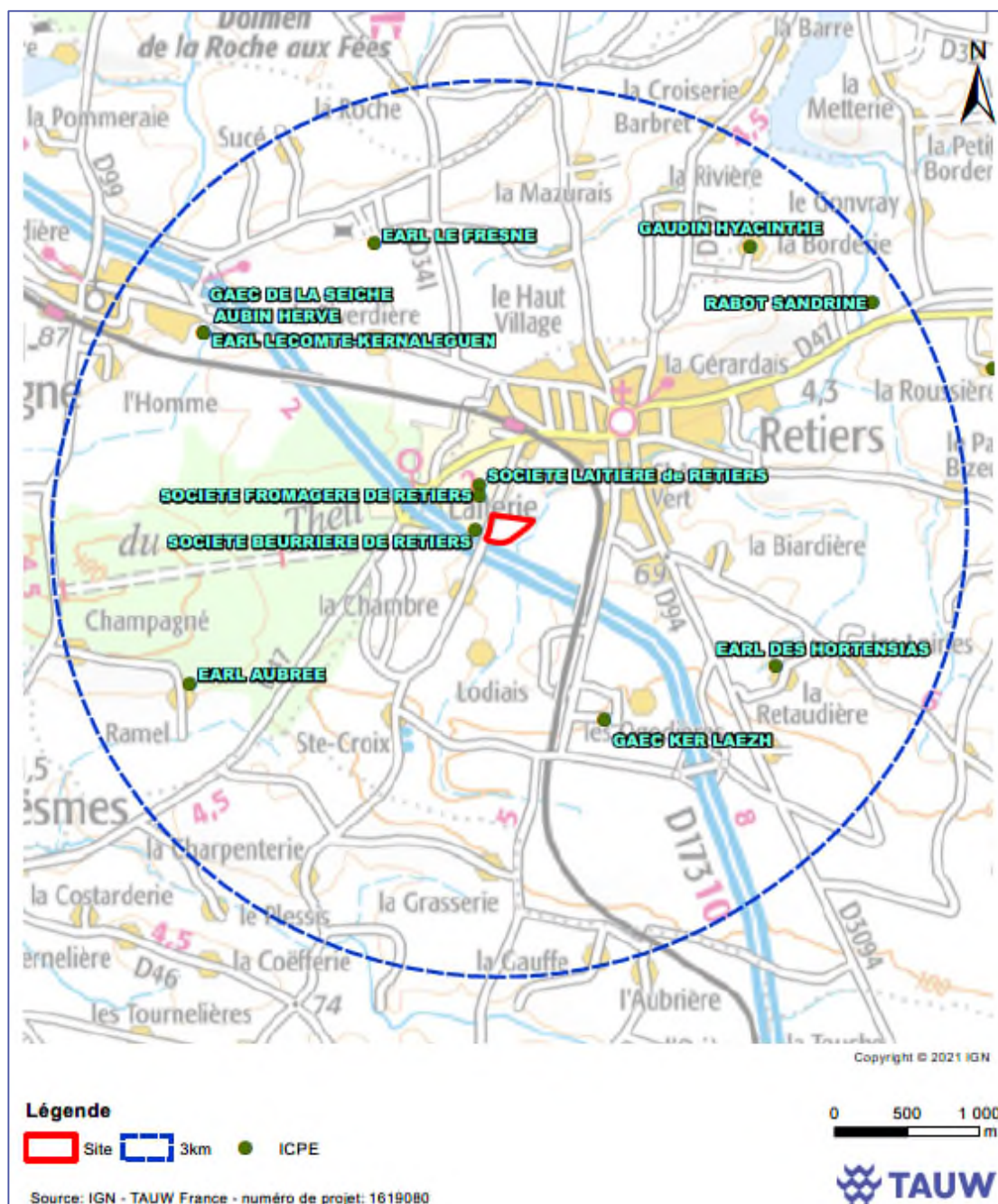

Figure 5-6 Localisation des principales ICPE dans l'environnement du site (source : Géorisques)

### 5.2.4 Usages

La figure ci-dessous synthétise les différents usages présents à proximité du site.

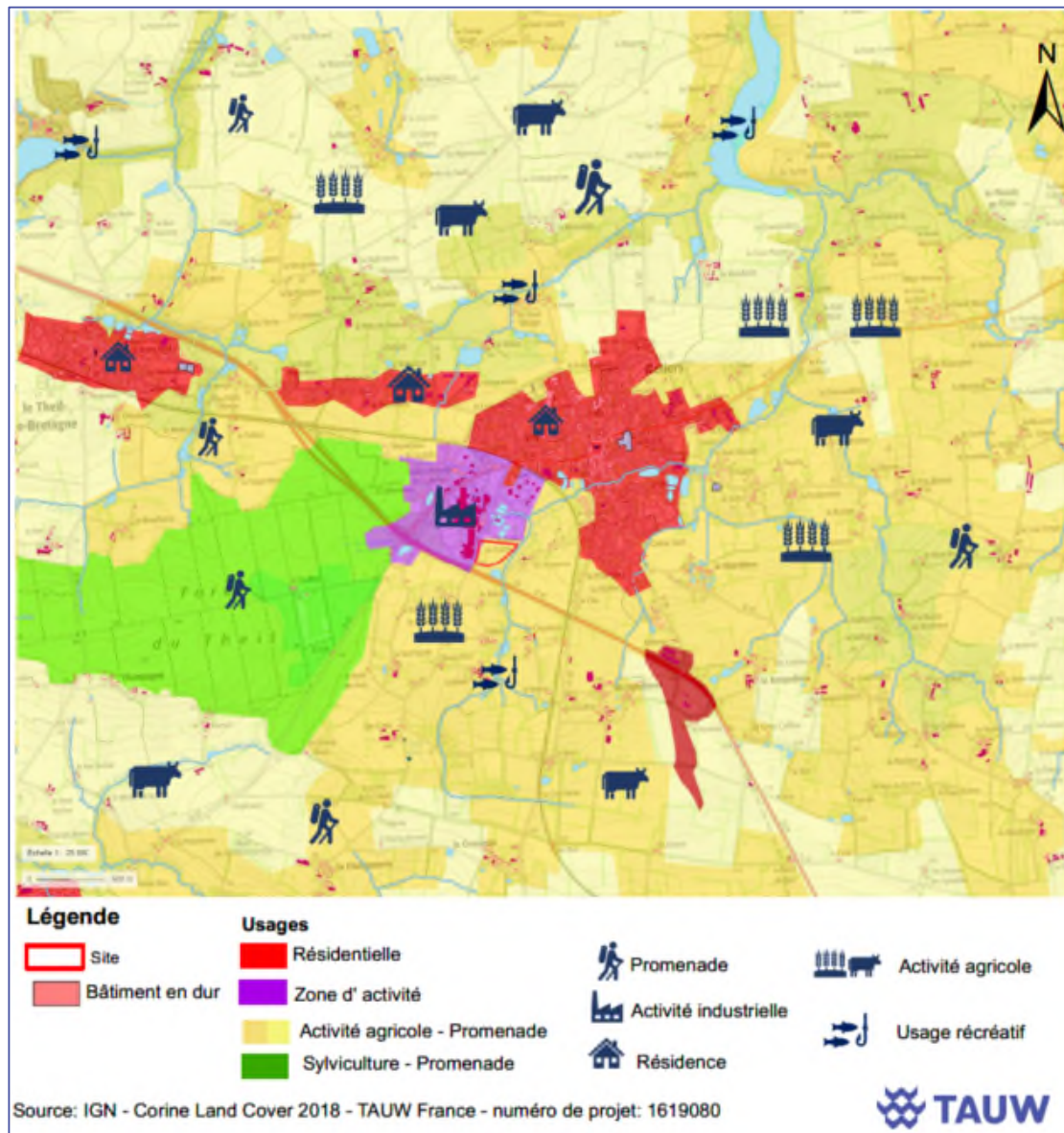

Figure 5-7 Synthèse des principaux usages

Les principaux usages correspondent à des usages agricoles pouvant être associés à des usages récréatifs (ex : promenade et pêche au niveau des cours d'eau ou retenues) et un usage résidentiel. Les zones d'habitat sont également concernées par un usage d'activités professionnelles (exploitation agricole, tertiaires, commerces, artisanat...).

### 5.2.5 Cibles retenues dans la suite de l'étude

Afin de caractériser l'exposition des personnes vivant à proximité de la future installation, des récepteurs ont été retenus. Ils correspondent aux habitations et établissement sensibles (hôpitaux, crèche, etc.) les plus proches situées à 360° autour du site étudié.

Le tableau suivant présente les 32 récepteurs (cibles) retenus dans le cadre de cette étude. Il définit également le scénario d'exposition (exposition résidentielle / activité professionnelle / récréative) retenu pour chaque cible. Le plan de localisation de ces récepteurs est présenté ci-après et en Annexe 2.



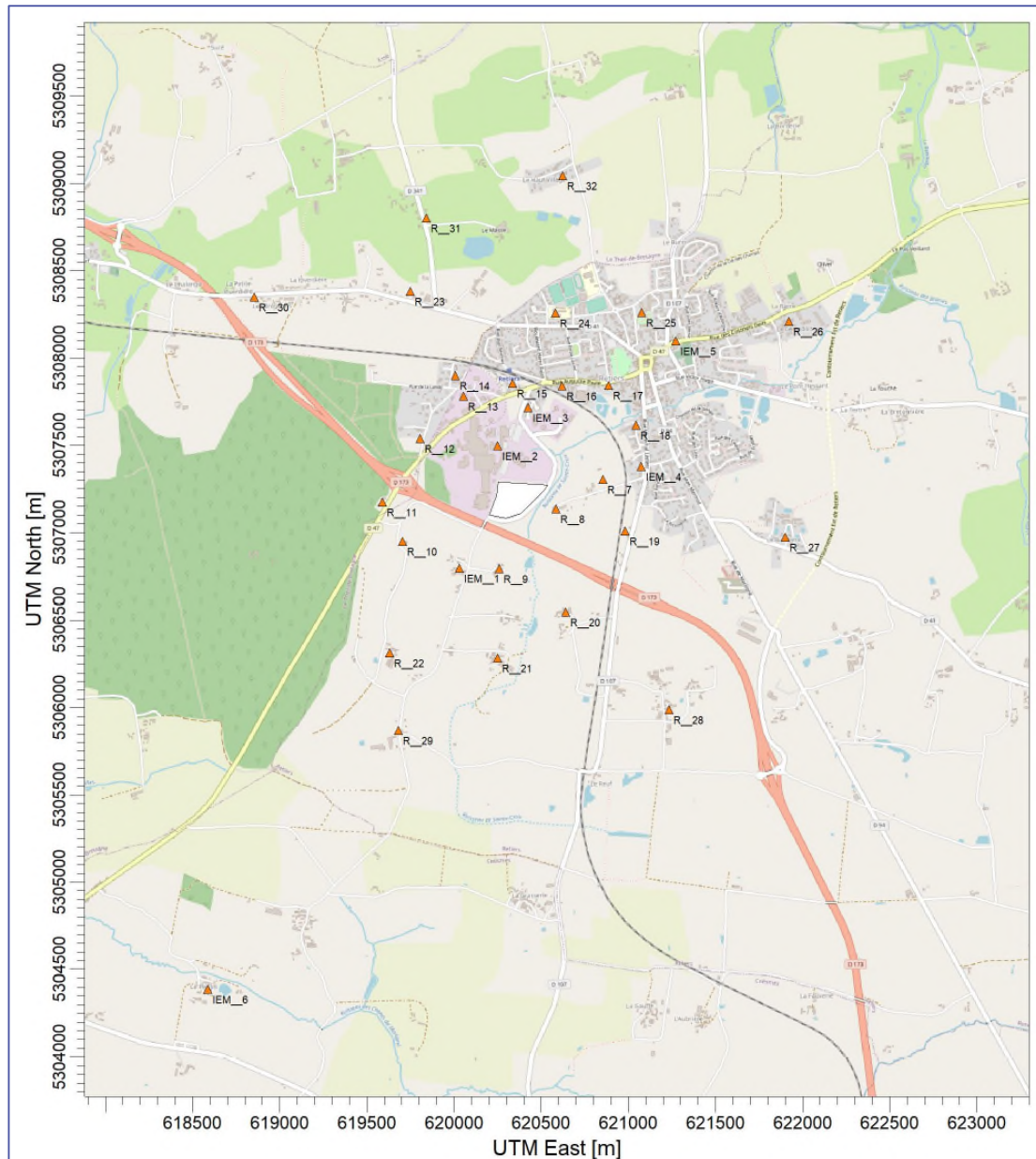

Figure 5-8 Localisation des récepteurs

Afin de prendre en compte la typologie des habitats à proximité du site, les récepteurs dits résidentiels ont été répartis en 2 catégories :

- La première « résidentiel – bourg » regroupe les récepteurs présents dans le bourg avec des habitats pouvant correspondre à des maisons individuelles avec jardin potager et poulailler ;

Référence R001-1619080PAE-V03

- La première « résidentiel – rural » regroupe les récepteurs présents à l'extérieur du bourg avec des habitats dispersés pouvant correspondre à des exploitations agricoles avec une autoconsommation des denrées produites.

Tableau 5-1 Récepteurs retenus

Récepteur	Localisation / Lieu-dit	Description	Usage retenu
IEM_1	La Chambre	Résidentiel + exploitation agricole	Résidentiel "rural"
IEM_2	Usine	Activité professionnelle	Activité professionnelle
IEM_3	Impasse Fromy Retiers	Résidentiel + exploitation agricole	Résidentiel "rural"
IEM_4	rue Georges Brassens Retiers	Résidentiel	Résidentiel "bourg"
IEM_5	rue des colonels Dein Retiers	Résidentiel	Résidentiel "bourg"
IEM_6 - témoin	Plessix - Coesmes	Résidentiel + exploitation agricole	Résidentiel "rural"
R_7	Les Jeusseries - Retiers	Résidentiel + exploitation agricole	Résidentiel "rural"
R_8	Les Jeusseries - Retiers	Résidentiel + exploitation agricole	Résidentiel "rural"
R_9	Le Bignon - Retiers	Résidentiel + exploitation agricole	Résidentiel "rural"
R_10	La Davennerie - Retiers	Résidentiel + exploitation agricole	Résidentiel "rural"
R_11	Usine d'eau potable - Le Theil-de-Bretagne	Activité professionnelle	Activité professionnelle
R_12	La Sablonnière - Le Theil-de-Bretagne	Résidentiel + exploitation agricole	Résidentiel "rural"
R_13	ZA La Janaie - Retiers	Résidentiel	Résidentiel "bourg"
R_14	La jaunaie - Le Theil-de-Bretagne	Résidentiel	Résidentiel "bourg"
R_15	Fromy - Retiers	Résidentiel	Résidentiel "bourg"
R_16	Rue Auguste Pavie - Retiers	Résidentiel	Résidentiel "bourg"
R_17	Rue Auguste Pavie - Retiers	Résidentiel	Résidentiel "bourg"
R_18	La Sévinais - Retiers	Résidentiel	Résidentiel "bourg"
R_19	Le Clos - Retiers	Résidentiel + exploitation agricole	Résidentiel "rural"
R_20	la Cloutière - Retiers	Résidentiel + exploitation agricole	Résidentiel "rural"
R_21	Lodiais - Retiers	Résidentiel + exploitation agricole	Résidentiel "rural"
R_22	La Noë Ronde - Retiers	Résidentiel + exploitation agricole	Résidentiel "rural"
R_23	Le Mili - Le Theil-de-Bretagne	Résidentiel + exploitation agricole	Résidentiel "rural"
R_24	Lycée JM de la Mennais - Retiers	Résidentiel + exploitation agricole	Résidentiel "rural"
R_25	EPPAD Pierre Marie Curie - Retiers	Résidentiel	Résidentiel "bourg"
R_26	La Gérardais - Retiers	Résidentiel + exploitation agricole	Résidentiel "rural"
R_27	La Biardière - Retiers	Résidentiel + exploitation agricole	Résidentiel "rural"
R_28	Les Ogodières - Retiers	Résidentiel + exploitation agricole	Résidentiel "rural"
R_29	Sainte Croix - Retiers	Résidentiel + exploitation agricole	Résidentiel "rural"
R_30	La Petite Piverdière - Le Theil-de-Bretagne	Résidentiel + exploitation agricole	Résidentiel "rural"
R_31	Le Patis des Noës - Le Theil-de-Bretagne	Résidentiel + exploitation agricole	Résidentiel "rural"
R_32	Le Haut Village - Le Theil-de-Bretagne	Résidentiel + exploitation agricole	Résidentiel "rural"

Les caractéristiques des populations cibles étudiées et les indices d'exposition sont synthétisés en Annexe 3.

A noter, les récepteurs tels que les Etablissements Recevant du Public sont assimilés à l'usage résidentiel : 365j/an, 7j/7 et 24h/24 ce qui est majorant (par exemple, les enfants ne sont présents dans les écoles (yc périscolaire) que 6 à 10h/j hors période de vacances scolaires) et ne feront pas l'objet d'un calcul de risque spécifique.

### 5.3 Sources d'émission et substances émises : identification des dangers

#### 5.3.1 Rappel des sources d'émissions identifiées

Les différentes sources d'émission (atmosphériques et aqueuses) ont été recensées et détaillées précédemment (Cf. chapitres 3 et 4). Seules les sources d'émissions vers l'atmosphère ont été retenues comme pertinentes dans la suite de l'étude. Ces sources d'émissions correspondent aux sources canalisées identifiées. Celles-ci émettent différentes substances dépendantes de la nature des émissions (métaux, dioxines, poussières, NOx, SO<sub>2</sub>...).

#### 5.3.2 Sélection des substances d'intérêt

##### 5.3.2.1 Principes généraux

Le guide de l'INERIS définit comme suit les traceurs d'émission et les traceurs de risques :

- « Les traceurs d'émission sont des substances susceptibles de révéler une contribution de l'installation aux concentrations mesurées dans l'environnement, et éventuellement une dégradation des milieux attribuable à ses émissions. Ils sont considérés pour le diagnostic et l'analyse des milieux et lors de la surveillance environnementale.
- Les traceurs de risques sont les substances émises susceptibles de générer des effets sanitaires chez les personnes qui y sont exposées. Elles sont considérées pour l'évaluation quantitative des risques sanitaires. »

Selon le principe de proportionnalité, l'ensemble des substances émises ne sera pas étudié dans la suite de l'étude, seuls les traceurs de risques et les traceurs de l'activité seront pris en compte.

Pour ce dossier, la sélection des traceurs a été établie sur la base des recommandations du guide ASTEE relatif aux UIOM. Les traceurs à considérer sont les suivants :

- Arsenic ;
- Cadmium ;
- Chrome VI ;
- Manganèse ;
- Mercure ;
- Nickel ;
- Plomb ;
- Poussières assimilées à des PM<sub>2,5</sub> ;
- Dioxines et furanes.

A ces traceurs sont rajoutés les substances faisant l'objet d'une valeur limite réglementaire fixée par l'arrêté du 12/01/2021 :

Référence R001-1619080PAE-V03

- SO<sub>2</sub>;
- NO<sub>2</sub>;
- HCl ;
- HF ;
- NH<sub>3</sub>.

Le hall de stockage des CSR est susceptible d'émettre des métaux et des poussières déjà retenus pour l'activité d'incinération ainsi que des COV (limonène et pinène). Toutefois, ces deux composés ne disposent pas de VTR et ne peuvent pas être intégrés pour l'évaluation quantitative des risques sanitaires.

#### 5.3.2.2 Notion de toxicité

Les substances chimiques sont susceptibles de provoquer des effets aigus liés à une exposition courte à des doses en général assez élevées et des effets subchroniques ou chroniques susceptibles d'apparaître suite à une exposition prolongée à des doses plus faibles. Dans le cadre de l'évaluation du risque sanitaire d'un site, c'est essentiellement la toxicité subchronique à chronique qui nous préoccupe.

Les substances chimiques peuvent avoir un effet local directement sur les tissus avec lesquels elles entrent en contact (par exemple irritation, sensibilisation cutanée, cancer cutané...) ou un effet dit « systémique » si elles pénètrent dans l'organisme et agissent sur un ou plusieurs organes distants du point de contact. Cette distinction concerne à la fois les substances non cancérigènes et les substances cancérigènes, mais l'usage conduit souvent à confondre « toxiques systémiques » et « toxiques non cancérigènes ».

On distingue également les substances présentant un effet à seuil et celles ayant un effet sans seuil comme définis ci-après :

- Effets à seuil : indique un effet qui survient au-delà d'une dose administrée, pour une durée d'exposition déterminée à une substance isolée. L'intensité des effets croît alors avec l'augmentation de la dose administrée. En deçà de cette dose, on considère que l'effet ne surviendra pas. Ce sont principalement les effets non cancérigènes, voire les cancérigènes non génotoxiques, qui sont classés dans cette famille ;
- Effets sans seuil : indique un effet qui apparaît quelle que soit la dose reçue. La probabilité de survenue croît avec la dose et la durée d'exposition, mais l'intensité de l'effet n'en dépend pas. Cette famille concerne principalement les effets cancérigènes génotoxiques.

Cette distinction repose sur des mécanismes d'action différents.

#### 5.3.2.3 Relation doses – réponses : sélection des valeurs toxicologiques de références (VTR)

Les valeurs toxicologiques de référence ont été sélectionnées selon les recommandations de la note d'information n° DGS/EA1/DGPR/2014/307 du 31 octobre 2014 relative aux modalités de

sélection des substances chimiques et de choix des valeurs toxicologiques de référence pour mener les évaluations des risques sanitaires dans le cadre des études d'impact et à la gestion des sites et sols pollués. le mode de sélection des VTR et les valeurs retenues sont présentés en Annexe 4 ; cette annexe présente également la classification IARC (International Agency for Research on Cancer) et CLP (Classification, Labelling, Packaging) des substances.

#### 5.4 Vecteurs de transfert

Afin de caractériser le risque pour la santé humaine que peut engendrer une substance, il convient de déterminer les voies de transferts possibles vers l'homme (par contact, par inhalation, par ingestion, etc ...).

Les substances émises par l'activité du site se présentent sous forme gazeuse et particulaire.

Le devenir des substances est régi par leurs propriétés physico-chimiques et les conditions atmosphériques et environnementales.

L'étude prend en compte la contamination de l'ensemble des milieux ou compartiments environnementaux pour lesquels les individus sont susceptibles d'être en contact ou exposés aux substances émises sur le site. Le tableau suivant présente les milieux susceptibles d'être impactés et pris en compte dans l'étude.

Tableau 5-2 Mode de transfert

Milieux concernés	Modes de transfert	Retenus dans l'étude
Air	Dispersion de gaz et particules	Oui
Sol	Dépôt de particules	Oui
Sol	Dépôt de déchets solides	Non
Eau	Dépôt de particules	Non
Eau	Transfert via les eaux de surface	Non
Eau	Transfert via les eaux souterraines	Non

Le dépôt de particules concerne les poussières, les métaux, les dioxines émis par les différentes sources d'émission.

Le dépôt de poussières (PM10, PM2,5) n'est pas caractérisable en tant que tel en termes d'impact sanitaire. En conséquence, le transfert des poussières vers l'homme via un contact ou ingestion de sol n'est pas estimé dans la mesure où il ne donnera lieu à aucune évaluation quantitative des risques.

Les émissions de poussières ainsi que les émissions en NOx et SO<sub>2</sub> et leur répartition dans l'atmosphère sont estimées et comparées aux valeurs guides de qualité de l'air extérieur.

Le dépôt et l'accumulation des métaux et de dioxines dans les sols donnent lieu à une évaluation quantitative des risques sanitaires.

Les émissions solides et liquides sont limitées voire supprimées par le mode d'exploitation du site, leur transfert n'est donc pas pertinent à évaluer. Les mesures compensatoires qui seront mises en place dans le projet peuvent être consultées dans l'étude d'impact du DDAE (pièce D2).

## 5.5 Voies d'exposition

Les voies d'administration de substances chimiques dans l'organisme sont de trois types : l'inhalation, l'ingestion, le contact cutané. La sélection des voies d'exposition à étudier dans le contexte du site, au regard des sources d'émission identifiées, est synthétisée ci-après.

Les substances émises par le site se présentent sous forme gazeuse et particulaire. Dans ce contexte, deux types d'exposition sont à prendre en compte :

- L'exposition directe des cibles aux substances gazeuses et particulaires : la voie à étudier est l'inhalation ;
- L'exposition indirecte des cibles via le dépôt et l'accumulation de particules sur le sol : la voie à étudier est l'ingestion. Cette voie concerne aussi bien l'ingestion directe de sol que l'ingestion de végétaux ayant été cultivés et d'animaux élevés sur des sols potentiellement impactés par les retombées atmosphériques liées à l'activité du site.

Les réseaux d'alimentation en eau potable sont étanches et enterrés. Ils ne sont donc pas susceptibles d'être impactés par les émissions du site.

Le contact dermique ne peut pas être évalué vis-à-vis du risque pour la santé des populations riveraines du fait de l'absence de valeurs toxicologiques de référence pour cette voie. De plus, la méthodologie en vigueur pour l'évaluation des risques proscrit la définition de Valeurs Toxicologiques de Référence (VTR) par un calcul d'équivalence voie à voie.

## 5.6 Schéma conceptuel d'exposition

Le schéma conceptuel d'exposition est présenté dans la figure suivante.

Référence R001-1619080PAE-V03

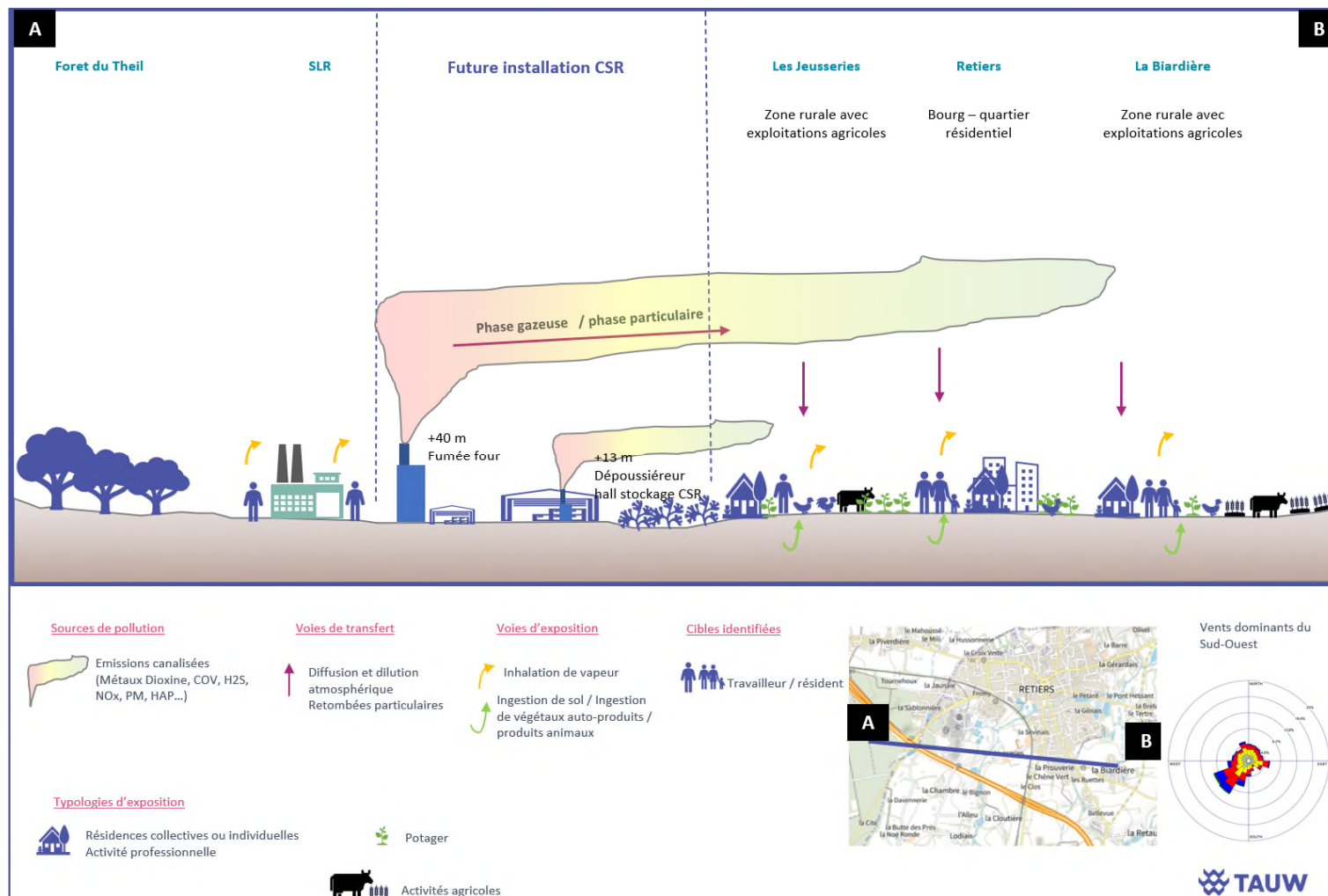

Figure 5-9 Schéma conceptuel

## *Etape 3*

# *Interprétation de l'Etat des Milieux*

L'IEM permet d'évaluer d'une part si la qualité des milieux est dégradée par rapport à un environnement témoin et d'autre part si l'état des milieux est compatible avec les usages observés. Elle permet d'identifier certaines substances préoccupantes dans les milieux. L'IEM est fondée sur le schéma conceptuel d'exposition de la population décrit dans le chapitre précédent.

La démarche d'IEM fait partie de la méthodologie nationale de gestion des sites et sols pollués. Comparable à l'étude d'une photographie de l'état des milieux et des usages, elle a pour objectif de s'assurer que l'état des milieux est compatible avec des usages présents déjà fixés sur et hors site. La démarche d'IEM permet de différencier les situations qui permettent une libre jouissance des milieux de celles qui sont susceptibles de poser un problème.

Dans le cas présent, l'IEM permet de caractériser l'état des milieux en l'état actuel, c'est-à-dire avant la mise en place de la chaufferie. Les résultats de l'IEM permettent d'orienter l'évaluation et la gestion des risques dans le secteur d'étude.



## 6 Objectifs et définition du programme d'investigations

### 6.1 Objectif

L'organigramme suivant synthétise le déroulement d'une IEM.

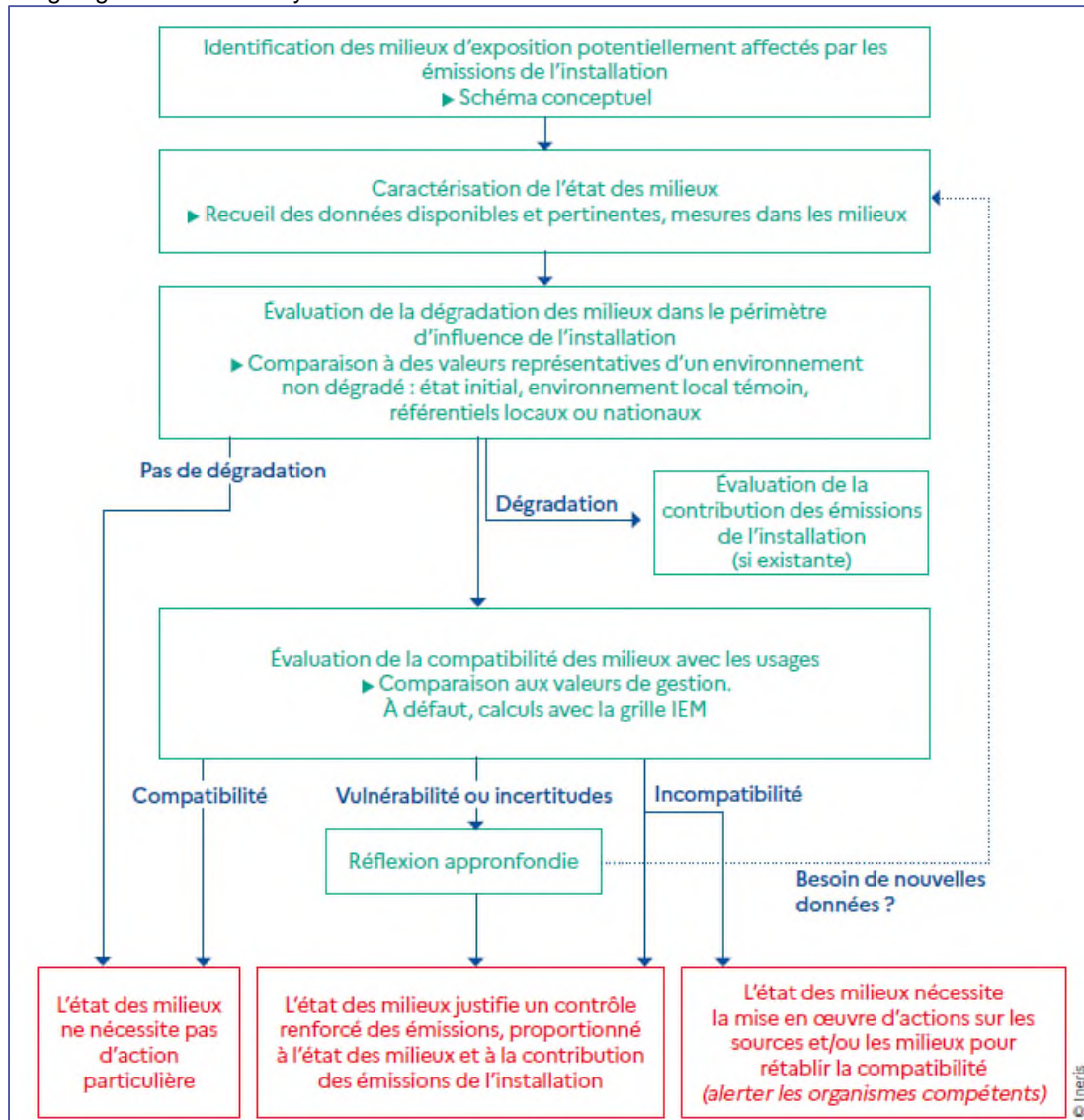

Figure 6-1 Etape et critères de l'IEM (INERIS, 2021)

Le tableau suivant indique dans quel cas, il est nécessaire de réaliser des mesures environnementales.

Tableau 6-1 Tableau de synthèse pour statuer sur l'utilité de mesures complémentaires aux mesures disponibles (d'après INERIS ; 2021)

Les émissions prévues de l'installation sont-elles susceptibles d'affecter les milieux autour du site ?	Existe-t-il des usages des milieux potentiellement affectés pouvant mener à une exposition des personnes ?	Les milieux potentiellement affectés par les émissions du site sont-ils susceptibles d'être dégradés par d'autres activités ?	Utilité de la mise en œuvre de mesures spécifiques
NON (Ou impact négligeable)			NON
OUI Substances organiques et particulaires émises par la future installation	NON		NON (Sauf si une surveillance environnementale est requise)
	OUI Usage résidentiel / industriel et agricole à proximité du site	NON	NON (Si les données génériques sont suffisantes) Sauf si une surveillance environnementale
		OUI Site Lactalis à côté du site du projet	OUI (Sauf si les données locales disponibles sont suffisantes)

En raison de la présence d'autres activités à proximité du site, la caractérisation de la qualité des milieux est nécessaire.

## 6.2 Mode d'interprétation des mesures de l'IEM

L'interprétation des résultats a été réalisée sur la base de la grille d'interprétation proposée par l'INERIS.

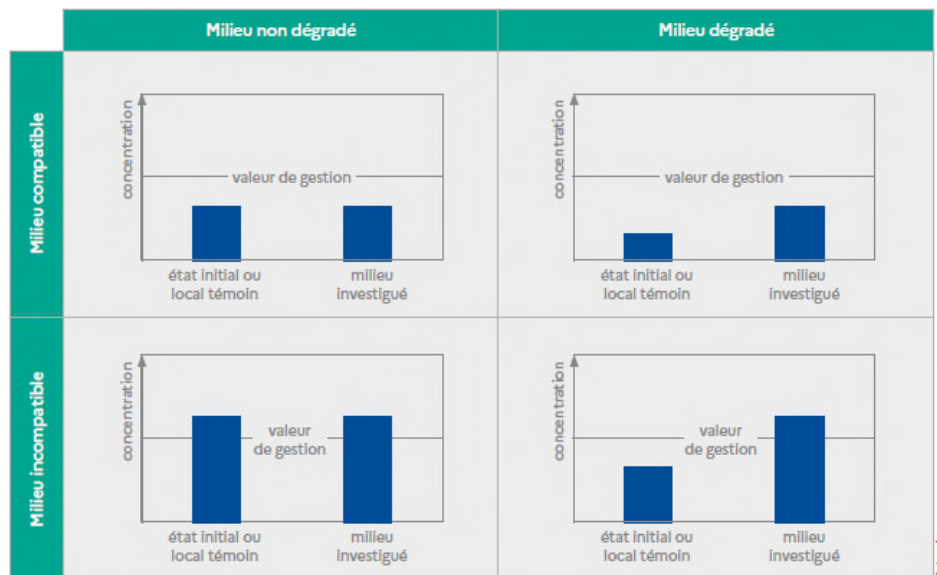

Figure 6-2 Grille d'interprétation proposée par l'INERIS

**Référence** R001-1619080PAE-V03

Pour cette étude, l'état initial / local témoin correspond aux mesures réalisées au point 6 (point témoin). Ces données seront complétées avec des données régionales (résultats des stations de mesures d'Air Pays de la Loire (AIPL) pour l'air) ou national (bruit de fonds national pour les sols). La comparaison à ces données permettra de définir la dégradation ou non du milieu.

Pour le milieu air, les valeurs de gestion correspondant aux valeurs réglementaires (Code de l'environnement Art R221-1) seront utilisées pour définir la compatibilité des milieux en cas de dégradation.

Pour le milieu sol, en absence de valeur de gestion disponibles (hormis pour le plomb), en cas de dégradation avérée, les concentrations seront intégrées à la grille de calcul IEM.

Enfin, conformément aux recommandations du guide de l'INERIS, une différence significative sera actée si :

- L'écart entre une valeur mesurée et une valeur de référence est, au minimum, supérieur à l'incertitude analytique ;
- L'écart entre deux valeurs mesurées est supérieur à deux fois l'incertitude.

### **6.3 Analyse des données disponibles**

Les données disponibles pour la caractérisation des milieux correspondent :

- Aux données relatives à la qualité de l'air caractérisée par Air Pays de la Loire (station rurale la plus proche du site)<sup>2</sup> ;
- Aux données relatives aux sols (fond géochimique, BDSolU...)

#### **6.3.1 Air**

##### **6.3.1.1 Valeurs réglementaires**

Concernant la qualité de l'air, les valeurs réglementaires françaises ont été établies par le décret n° 2010 -1250 du 21 octobre 2010 et sont reprises par l'article R221-1 du code de l'environnement.

Elles regroupent des :

---

<sup>2</sup> La métropole rennaise dispose de 5 stations de mesures fixes placées dans des environnements variés, à savoir proches des axes routiers pour les stations urbaines trafic, dans des quartiers résidentiels ou encore le centre urbain pour les stations dites urbaines de fond et en périphérie de l'agglomération pour la station périurbaine de fond (mesurant uniquement l'ozone). Ces stations ne sont pas jugées représentatives de la qualité de l'air au niveau de la commune de Retiers (commune rurale). La station rurale suivie par Air Breizh est localisée à Merléac à plus de 100 km du site.

La station ATMO rurale la plus proche est située à 70 km à l'Est de la zone d'étude sur la commune de Saint Denis d'Anjou (53290).

Référence R001-1619080PAE-V03

- Objectif de qualité : niveau de concentration de substances polluantes dans l'atmosphère à atteindre à long terme, sauf lorsque cela n'est pas réalisable par des mesures proportionnées, afin d'assurer une protection efficace de la santé humaine et de l'environnement dans son ensemble ;
- Valeur cible : Niveau de concentration de substances polluantes dans l'atmosphère fixé dans le but d'éviter, de prévenir ou de réduire les effets nocifs sur la santé humaine ou sur l'environnement dans son ensemble, à atteindre, dans la mesure du possible, dans un délai donné ;
- Valeur limite : Niveau de concentration de substances polluantes dans l'atmosphère fixé sur la base des connaissances scientifiques à ne pas dépasser dans le but d'éviter, de prévenir ou de réduire les effets nocifs de ces substances sur la santé humaine ou sur l'environnement dans son ensemble.

Ces valeurs ont pour objectif de protéger la santé de la population exposée. Elles sont présentées ci-dessous pour les substances retenues comme traceurs de l'IEM et de l'ERS.

Tableau 6-2 Valeurs réglementaires - objectifs et valeurs limites ( $\mu\text{g}/\text{m}^3$ )

Valeur	Objectif de la qualité de l'air	Valeur limite	Valeur cible
PM <sub>2,5</sub>	10 (moyenne annuelle)	25 (moyenne annuelle)	20 (moyenne annuelle)
PM <sub>10</sub>	30 (moyenne annuelle)	50 (moyenne journalière à ne pas dépasser plus de 35 jours par année civile) 40 (moyenne annuelle)	-
NO <sub>2</sub>	40 (moyenne annuelle)	200 (moyenne horaire à ne pas dépasser plus de 18 h par an) 40 (moyenne annuelle)	-
SO <sub>2</sub>	50 (moyenne annuelle)	350 (moyenne horaire à ne pas dépasser plus de 24 h par an) 125 (moyenne journalière à ne pas dépasser plus de 3 jours par an)	
Arsenic	-	-	0,006 (moyenne annuelle *)
Cadmium	-	-	0,005 (moyenne annuelle *)
Nickel	-	-	0,02 (moyenne annuelle *)
Plomb	0,25 (moyenne annuelle)	0,5 (moyenne annuelle)	

\* contenu fraction PM<sub>10</sub>)

### 6.3.1.2 Données régionales – données d’AIPL

La station ATMO rurale la proche est située à 70 km à L’Est de la zone d’étude sur la commune de Saint Denis d’Anjou (53290), elle est suivie par Air Pays de la Loire. Sa localisation est présentée ci-après.

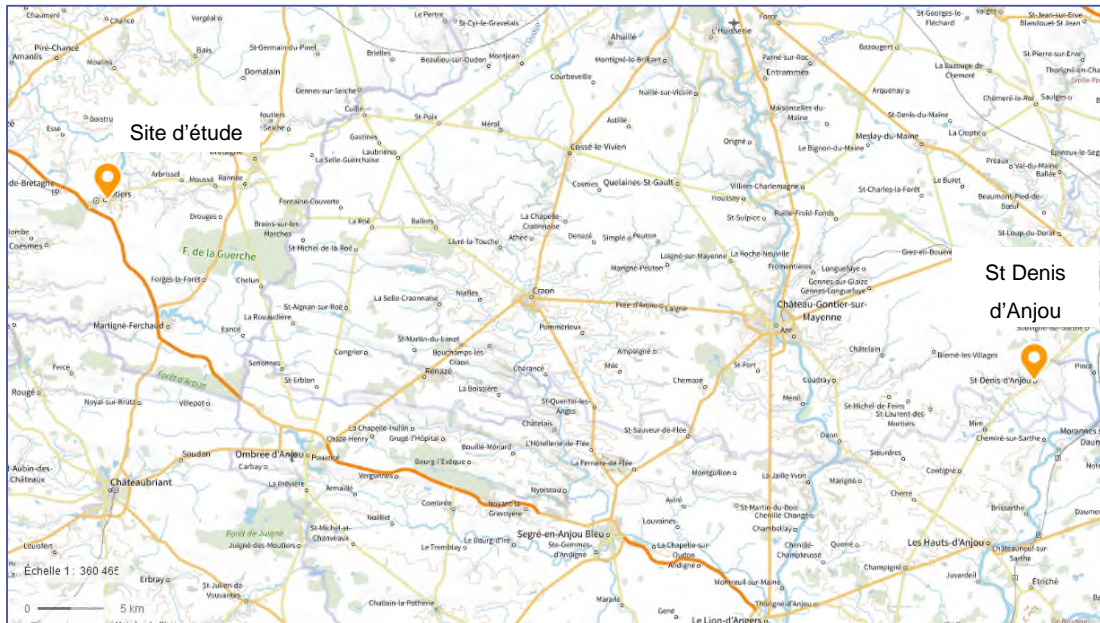

Figure 6-3 Localisation de la station de mesure

Les graphiques suivants présentent les variations des concentrations en poussières (PM<sub>10</sub> et PM<sub>2,5</sub>) au cours de 2021.

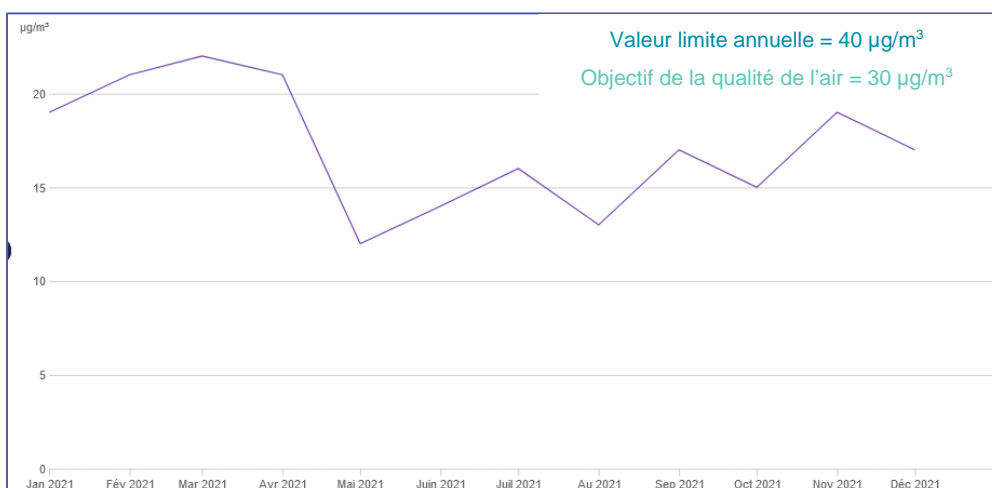

Figure 6-4 Concentration en PM<sub>10</sub> (µg/m³)

Référence R001-1619080PAE-V03

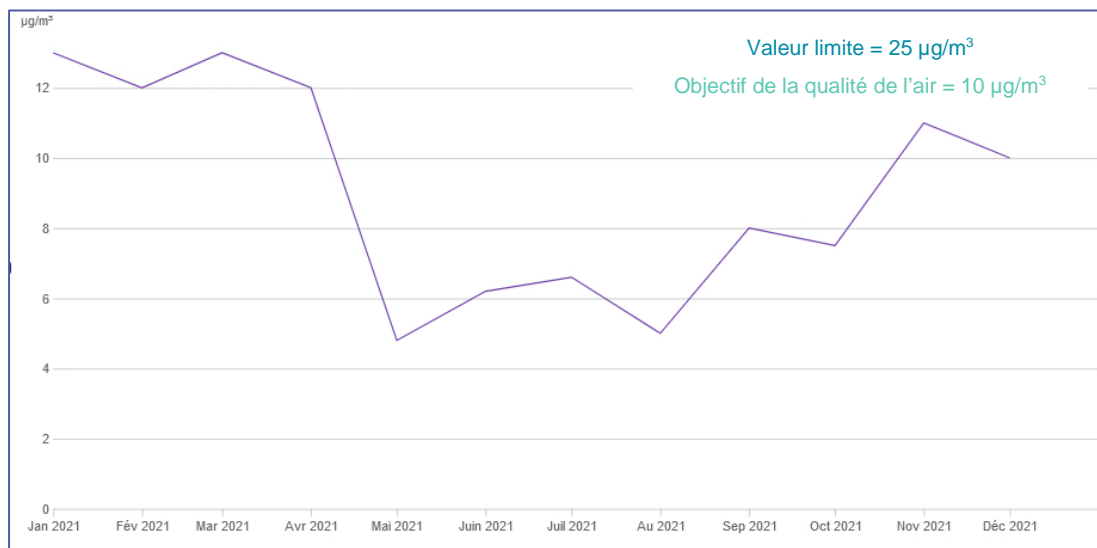

Figure 6-5 Concentration en  $PM_{2,5}$  ( $\mu\text{g}/\text{m}^3$ )

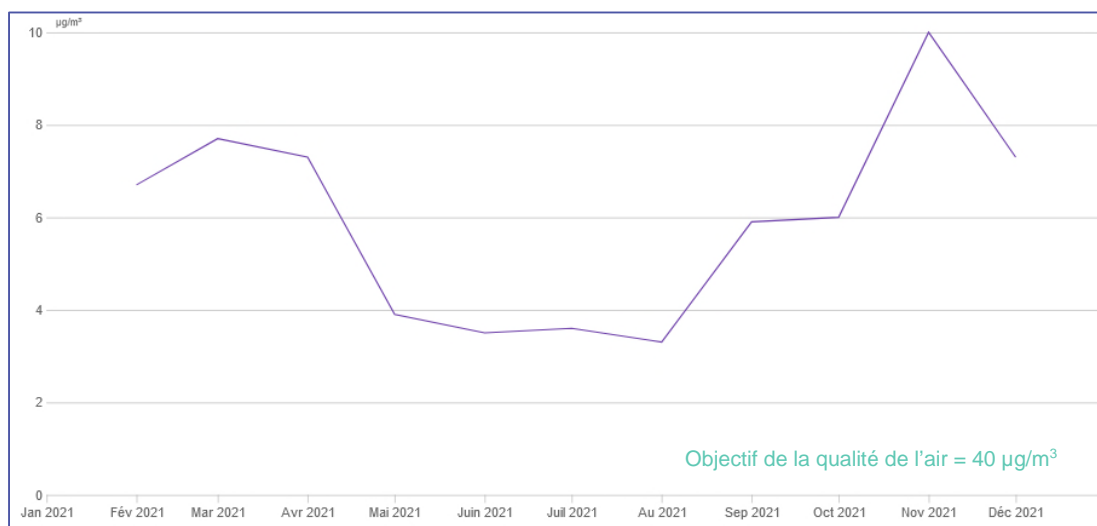

Figure 6-6 Concentration en  $NO_x$  ( $\mu\text{g}/\text{m}^3$ )

Ces graphiques montrent la fluctuation des concentrations au cours du temps. Globalement, les niveaux sont plus élevés durant la période hivernale.

### 6.3.2 Sol

#### 6.3.2.1 Valeurs réglementaires

Il n'existe pas de valeur réglementaire pour les sols. Le Haut Conseil de Santé Publique (HCSP) a déterminé des valeurs de gestion sanitaire dans les sols pour le plomb. Ces valeurs s'inscrivent dans une politique de réduction des expositions :

- Concentrations (moyenne arithmétique) < 100 mg/kg : pas de préconisation particulière ;

Référence R001-1619080PAE-V03

- Concentrations (moyenne arithmétique) > 100 mg/kg : la mise en place d'un suivi et de conseils, la nécessité d'informer les populations de la contamination des sols, de les informer sur les risques liés au plomb, de leur fournir des conseils adéquats permettant de réduire leur exposition et de leur proposer, le cas échéant, un accompagnement social ;
- Concentrations > 300 mg/kg : le suivi des recommandations, le dépistage du saturnisme chez les enfants de moins de 7 ans, les femmes enceintes ou envisageant une grossesse dans les 6 mois, ainsi qu'une étude de risques.

### 6.3.2.2 Données nationales

#### Bruit de fond géochimique – composés métalliques

Les concentrations en métaux détectées dans les sols sont comparées aux valeurs du fond géochimique moyen national (F.G.N) issues du programme INRA – ASPITET<sup>3</sup>. Le tableau ci-après reprend les valeurs hautes des gammes de valeurs généralement mesurées pour différents ETM (Eléments Traces Métalliques).

Tableau -6-3 Bruit de fond géochimique en ETM en mg/kg de MS

Elément traces métalliques	Valeur retenue
Antimoine	1,04***
Arsenic	25*
Cadmium	0,45*
Chrome	90*
Cobalt	9,47
Cuivre	20*
Manganèse	754**
Mercuré	0,1*
Nickel	60*
Plomb	50*
Thallium	0,828***
Vanadium	38,3***
Zinc	100*

\* Teneurs totales en éléments traces dans les sols (France) - Gammes de valeurs « ordinaires »

\*\* Teneurs totales en éléments traces métalliques dans des sols français – Valeur médiane

\*\*\* Atlas géochimique d'Europe

<sup>3</sup> <http://www7.inra.fr/dpenv/baizec39.htm#haut>

**Valeurs ubiquitaires – dioxines / furanes**

Le BRGM, à la demande du Ministère chargé de l'écologie, a rassemblé un maximum de données de teneurs en dioxines/furanes dans les sols afin de proposer des valeurs de bruit de fond anthropique. Les données des paragraphes suivants correspondent au 3<sup>ème</sup> état des lieux <sup>4</sup>.

La famille des PCDD-DF regroupe des composés plus ou moins toxiques. Généralement, la concentration en PCDD-DF est exprimée en ng I-TEQ/m<sup>3</sup>. Il s'agit d'un indicateur synthétique, « l'équivalent toxique » (I-TEQ, international toxic equivalent quantity) qui a été développé au niveau international pour caractériser la charge toxique globale liée aux dioxines. A chaque congénère est attribué un coefficient de toxicité qui a été estimé en comparant sa toxicité à celle de la dioxine la plus toxique (la 2, 3, 7, 8 TCDD dite dioxine de Seveso). L'équivalent toxique d'un mélange de congénères est obtenu en sommant les teneurs des 17 composés les plus toxiques, multipliées par leur coefficient de toxicité respectif.

Les données I-TEQ peuvent être calculées selon différents systèmes (TEQ-OMS-2005 ou TEQ-OMS-2008, TEQ-OTAN). Afin de prendre en compte le maximum de données, le BRGM a considéré l'ensemble des données sans faire la distinction entre les différents systèmes de calcul (TEQ « tout confondu »).

Les valeurs hors influence directe des incinérateurs sont présentées dans le tableau suivant (les résultats des points des différents suivis environnementaux de ces installations ne sont pas présentés).

Tableau 6-4 Teneurs en dioxines/furanes dans les sols (TEQ « tout confondu » - ng/kg) – source BRGM

	Bruit de fond rural	Bruit de fond urbain	UVE - point de comparaison*
Nombre d'analyses	34	39	176
Min	0,3	0,6	0,0
Centile (10 %)	0,6	1,1	0,5
Médiane	<b>1,1</b>	<b>2,6</b>	<b>2,2</b>
Centile (90 %)	<b>1,3</b>	<b>8,7</b>	<b>19,5</b>
Max	1,9	14,7	131,5

\* correspond au point témoin des plans de surveillance de ces installations

Sur la base de ces données, le BRGM a établi 4 intervalles de concentrations :

- < 2 ng/kg MS intégrant toutes les données des sols ruraux et des sols urbains ;

<sup>4</sup> BRGM, décembre 2013, Dioxines/furanes dans les sols français : troisième état des lieux, analyses 1998-2012, BRGMRP-63111-FR, 56 p



Référence R001-1619080PAE-V03

- Entre 2 et 8 ng/kg MS intégrant des données de sols urbains et des sols sous influence industrielle ;
- Entre 8 et 17 ng/kg MS intégrant des données de sols sous influence industrielle ;
- > 17 ng/kg MS intégrant des données de sols sous influence industrielle.

Les données du bruit de fond rural issues de ce rapport révèlent que la contribution des 4 congénères suivants est largement majoritaire : Octa CDD, 1,2,3,4,6,7,8-Hepta CDD, 1,2,3,4,7,8,9-Hepta CDF et Octa CDF. Pour un bruit de fond rural, environ 70 % des dioxines / furanes correspondent aux congénères Octa CDD.

### 6.3.2.3 Données locales

Dans le cadre du DDAE, un diagnostic de la pollution des sols a été réalisé par GEOREM au droit du site d'étude. Le plan des investigations réalisées est présenté ci-après.

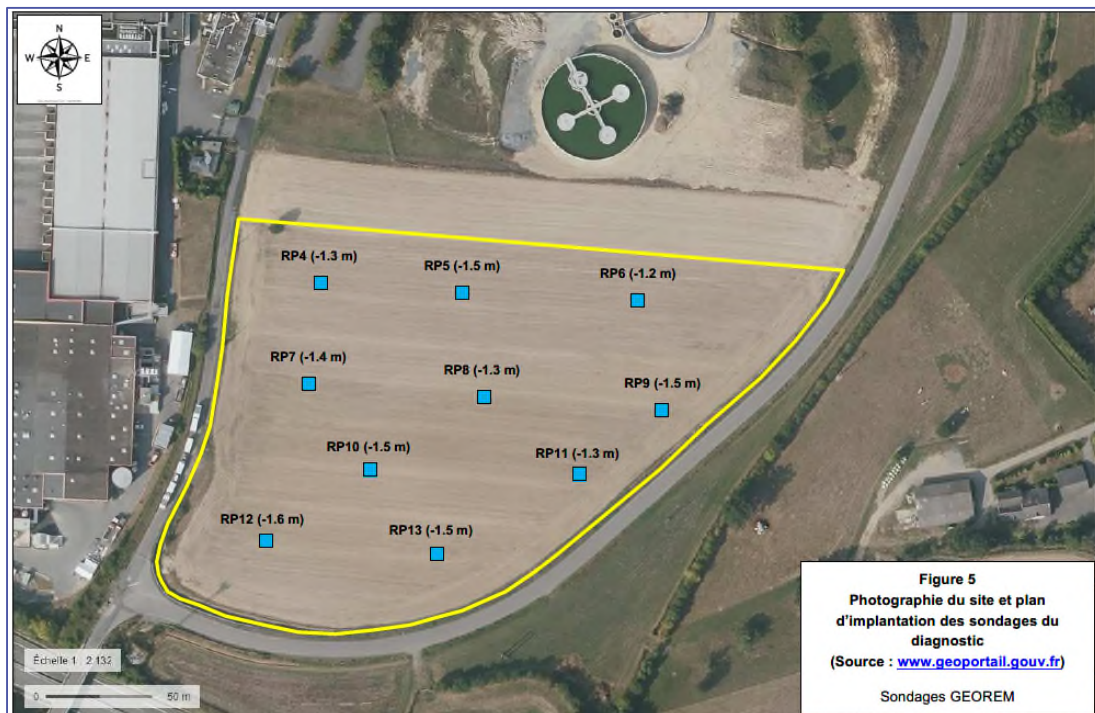

Figure 6-7 Investigations de sols réalisées par GEOREM

Les analyses ont porté sur les métaux et hydrocarbures. Des bilans d'acceptation en ISDI ont également été réalisés.

Concernant les métaux, le tableau suivant présente les concentrations minimales et maximales mesurées.

Référence R001-1619080PAE-V03

Tableau 6-5 Concentrations en métaux relevées sur le site d'implantation du projet (mg/kg)

	Min	Moyenne	Max	Bruit de fond
Arsenic	6	10,65	21	25
Cadmium	-	-	<0,5	0,45
Chrome	13	20,45	37	90
Cuivre	12	24,4	<b>61</b>	20
Mercurure	-	-	<0,1	0,1
Nickel	9	22,75	<b>74</b>	60
Plomb	11	14,7894737	25	50
Zinc	34	64,55	<b>190</b>	100

**En gras** : valeur supérieures au bruit de fond

Par ailleurs, les résultats d'analyses pour les composés organiques (BTEX, HCT, HAP, PCB) sont tous inférieurs aux limites de quantification du laboratoire.

### 6.3.3 Retombées atmosphériques

#### 6.3.3.1 Données nationales

Il n'existe pas de niveau réglementaire dans le cadre des retombées atmosphériques. Cependant des valeurs typiques peuvent servir de référence aux résultats de mesure et sont présentées dans les tableaux ci-dessous.

Tableau 6-6 Niveaux de dépôts atmosphériques totaux de PCDD/Fs (BRGM, 2011<sup>5</sup>)

Typologie	Dépôts atmosphériques totaux en PCDD/Fs (pg I-TEQ/m <sup>2</sup> /j)
Bruit de fond urbain et industriel	0-5
Environnement impacté par des activités anthropiques	5-16
Proximité d'une source	>16

Tableau 6-7 Dépôts de métaux lourds en µg/m<sup>2</sup>/j mesurés lors d'études INERIS<sup>6</sup>

	Cu	Mn	Pb	Ni	Cr
Urbain	21 (moyenne)	28-61	20 (moyenne)	4 (moyenne)	4,6 (moyenne)
Rural	11 (moyenne)	10-16	2-20	1,8-5	1,6-5,4

<sup>5</sup> BRGM F.Bodenan et al. "Environmental surveillance of incinerators : 2006-2009 Data on Dioxin/Furan atmospheric deposition and associated thresholds", 31st International Symposium on Halogenated Persistent Organic Pollutants DIOXIN 2011, Bruxelles : Belgium (2011)

<sup>6</sup> INERIS, 2012, DRC-12-120273-13816A, Niveaux des dépôts atmosphériques totaux métaux et PCDD/F mesurés autour d'ICPE en France (1991 –2012)

Référence R001-1619080PAE-V03

Il n'existe pas de valeurs réglementaires françaises concernant les retombées en métaux. Néanmoins, des valeurs existent en Allemagne. Elles sont issues du document TA LUFT 2002. Elles sont présentées à titre indicatif dans le tableau ci-dessous.

Tableau 6-8 Valeurs limites allemandes dans les dépôts atmosphériques

Valeur limite TA LUFT 2002 ( $\mu\text{g}/\text{m}^2/\text{j}$ )	
Ni	15
As	4
Cd	2
Pb	100
Hg	1

#### 6.3.3.2 Données locales

Il n'existe pas de données locales sur les retombées.

#### 6.3.4 Complétude des données

Les données disponibles ne permettent ni de définir précisément la qualité de l'air et des sols dans les environs immédiats du site et ni de statuer sur la dégradabilité des milieux ni sur la compatibilité vis-à-vis des usages observés ; la réalisation de mesures est donc nécessaire.

### 6.4 Substances à rechercher et milieux à investiguer

L'IEM est basée sur la quantification, dans les environs d'un site, des traceurs de l'activité étudiée. Il s'agit des traceurs de risques et de traceurs d'émission (voir § 5.3.2).

Dans le but de disposer d'un inventaire exhaustif de la qualité des milieux dans les environs du site, il a été choisi de compléter les traceurs de risque par l'ensemble des métaux réglementés dans l'arrêté du 21 janvier 2021 et de caractériser les COV majoritairement présents dans l'air ambiant dans les environs du site (screening COV et analyses spécifiques du benzène et du naphthalène) et de caractériser les HAP dans les sols.

Le guide de l'INERIS indique que :

- « Un principe, l'IEM doit porter sur l'ensemble des substances et des milieux d'exposition pour lesquels les émissions sont susceptibles d'affecter leur compatibilité avec les usages, indiqués sur le schéma conceptuel »
- « Avant de lancer des campagnes de mesures, il convient de s'interroger sur l'utilité des mesures envisagées au regard des objectifs de l'évaluation et sur leur proportionnalité au regard des enjeux et des moyens disponibles »
- « Les milieux à caractériser en priorité, dans le cadre d'une IEM autour d'une ICPE, sont les milieux récepteurs des émissions (air ou eaux). Dans le cas d'émissions atmosphériques, il convient donc de déterminer les concentrations dans l'air (polluants

Référence R001-1619080PAE-V03

*gazeux ou particulaires) et/ou dans les dépôts atmosphériques (polluants particulaires) ».*

Les émissions du site correspondant à des émissions atmosphériques, il a été décidé de caractériser en premier lieu, l'air ambiant et les sols.

Pour le compartiment sol, il a été retenu dans le cadre de cette IEM les substances susceptibles d'être véhiculées par des poussières et de se déposer sur les sols et les cultures alentours.

Les recherches dans les produits de consommation n'ont pas été considérées. En l'absence d'un constat de dégradation avéré dans les sols, l'air ou les eaux, la quantification des substances dans les matrices végétales présente peu d'intérêt.

Il a été décidé de compléter les mesures réalisées dans l'air ambiant et les sols par la caractérisation des dépôts. Le guide INERIS précise que « *Les mesures dans les jauges de dépôts et dans des bioindicateurs (lichens, graminées, choux...) sont souvent utilisées pour la surveillance des retombées atmosphériques autour des installations. Elles sont pertinentes pour évaluer la dégradation locale des milieux, en lien éventuellement avec les émissions. Toutefois, elles ne peuvent pas être utilisées pour évaluer la compatibilité des milieux avec les usages, car elles ne caractérisent pas des matrices d'exposition, et il n'existe pas de valeurs de gestion pour ces données.* » Ainsi, ces mesures ont pour but d'identifier les niveaux présents avant la mise en place des installations et de mettre en évidence une éventuelle dégradation par rapport au point témoin.

Les substances retenues sont présentées dans le tableau suivant.

Tableau 6-9 Substances recherchées dans les milieux AIR et SOL

	AIR - Concentration	AIR - Dépôt	SOL
Poussière	x	x	-
HCl, HF, NH <sub>3</sub> , NO <sub>x</sub> , SO <sub>2</sub>	x	-	-
COV (screening + naphthalène + Benzène)	x	-	-
Métaux	X (ensemble des métaux réglementés)	X (ensemble des métaux réglementés)	X (ensemble des métaux réglementés) + Zn*
HAP	-	-	x
Dioxines et furanes	-	x	x

\* dans les sols, le zinc a été ajouté à la liste des traceurs car ce composé est inclus dans le bilan analytique proposé par le laboratoire.

Conformément aux recommandations de l'INERIS, les dioxines et furanes ont été recherchés dans les sols.

## 6.5 Localisation des points de prélèvement

L'objectif des mesures était de caractériser l'état environnemental (air + sol) à proximité du futur site.

Ainsi, 6 emplacements ont été définis pour cette campagne de mesures. Ces points ont été définis en fonction de la rose des vents locale (données trihoraires issues de la station d'ARBRISSEL – 2018-2020 (cf. **Erreur ! Source du renvoi introuvable.**), station la plus représentative et proche du site) après modélisation de la dispersion atmosphérique des rejets :

- P1, localisé à 400 m au Sud Sud-Ouest du projet, situé dans une zone résidentielle et se trouvant en amont des vents dominants Sud-Ouest ;
- P2, localisé au droit du site Lactalis, parcelle voisine à l'Ouest du site ;
- P3, localisé à 400 m au Nord-Est du projet, implanté dans une zone résidentielle et se trouvant en aval des vents dominants Sud-Ouest ;
- P4, localisé à 650 m à l'Est du projet, implanté dans une zone résidentielle et situé latéralement aux vents dominants Sud-Ouest ;
- P5, localisé à 1200 m au Nord-Est de la zone d'étude, implanté dans une zone résidentielle et se trouvant en aval des vents dominants Sud-Ouest ;
- P6, localisé à 4000 m au Sud Sud-Ouest du projet, situé dans une zone résidentielle et se trouvant en amont des vents dominants Sud-Ouest. C'est le point témoin, implanté en dehors du panache des futures installations.

La localisation des 6 points de prélèvements est présentée ci-après et en Annexe 5. La rose des vents en fonction de leur provenance pour la période 2018 - 2020 est intégrée au plan.

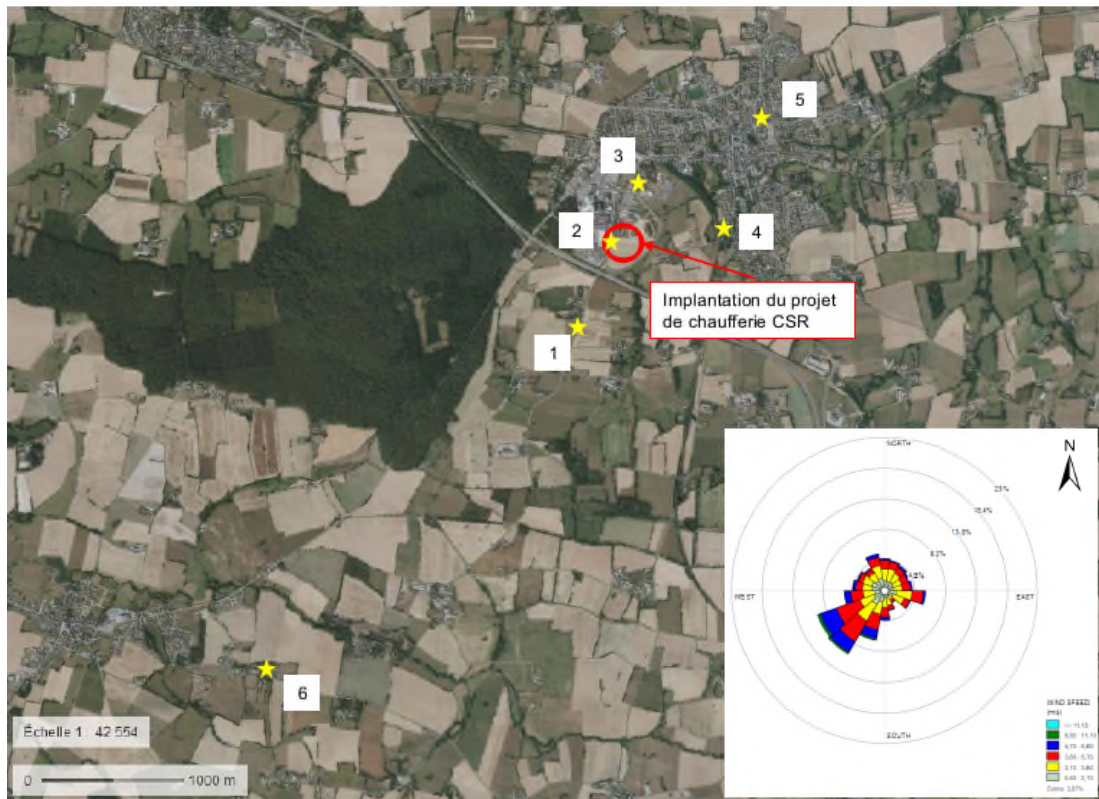

Figure 6-8 Implantation des points de prélèvement

## 6.6 Contrôle des conditions météorologiques

Pour le suivi des prélèvements, TAUW France mis en place une station météorologique durant la période de prélèvement sur le site.

Cette station météorologique dispose, entre autres, des paramètres météorologiques suivants :

- Température ;
- Direction du vent ;
- Vitesse du vent ;
- Précipitation.

Les roses des vents correspondant aux périodes de prélèvements (milieu air) sont présentées ci-dessous.

Par ailleurs, TAUW France a également acquis les données de la station de Météo France de L'Arbrissel.

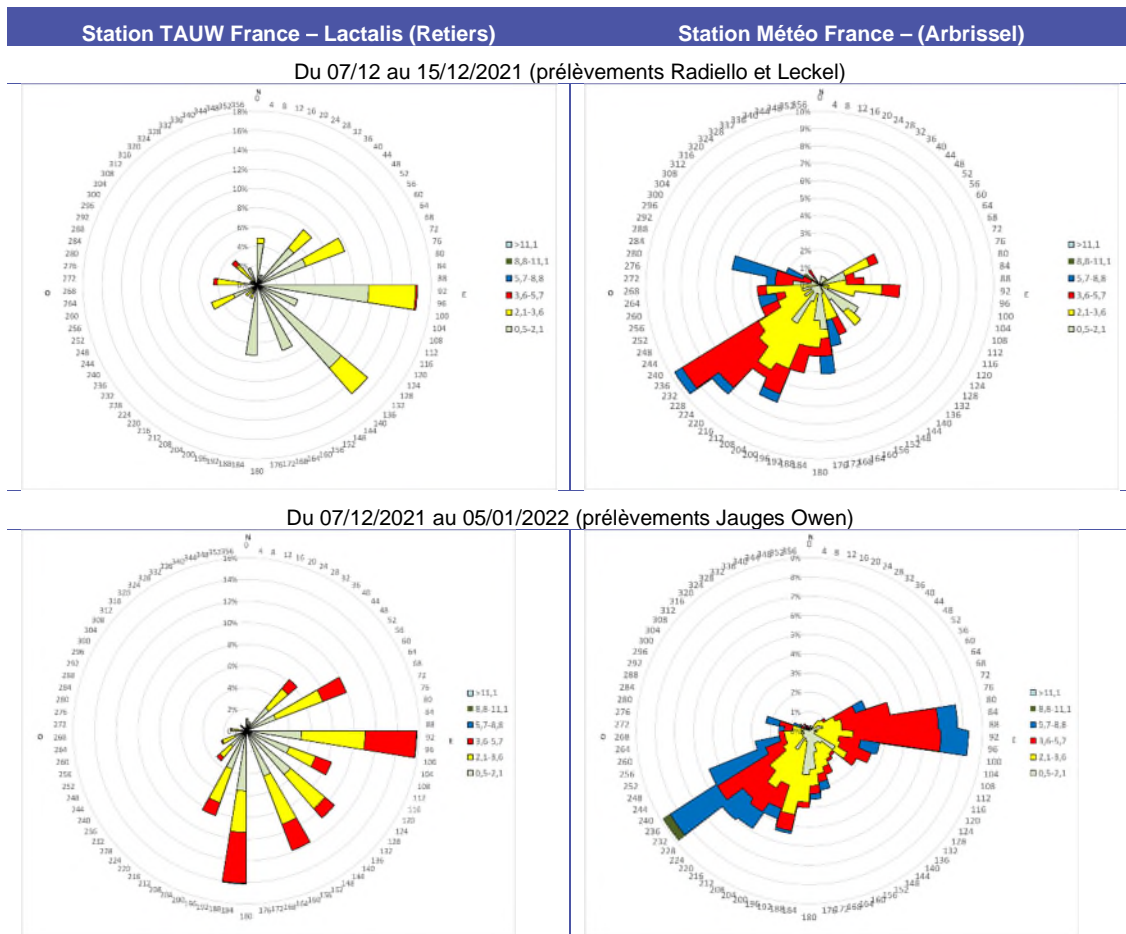

Figure 6-9 Roses des vents sur les périodes de prélèvements (milieu air)

Les roses des vents enregistrées sur la station d'Arbrissel sont caractéristiques des vents moyens enregistrés sur le secteur. Un axe principal de vents dominant se dégage durant la période de prélèvement : des vents dominants en provenance du Sud-Ouest avec une vitesse majoritairement élevée (>2,10 m/s).

Les roses des vents enregistrées sur site durant les périodes de prélèvements ne sont pas totalement représentatives des vents moyens enregistrés sur le secteur. Les vents majoritaires ayant été enregistrés sur le site avec la station TAUW France lors de la campagne de mesures sont des vents principalement provenant de l'Est, du Sud-Est et du Sud alors que les vents moyens enregistrés par Météo France Arbrissel pour les mêmes périodes sont majoritairement en provenance du Sud-Ouest et de l'Est.

La différence entre les deux roses des vents peut s'expliquer par une hauteur différente de l'anémomètre sur les deux stations météorologiques. En effet, l'anémomètre de la station météo de TAUW France, pour des raisons pratiques, se trouve à une hauteur d'environ 4,5 m par rapport au sol. Celui de la station Météo France se trouve à une hauteur de 10 m par rapport au

Référence R001-1619080PAE-V03

sol. Ainsi, la rose des vents produite à partir des données acquises par la station météo de TAUW France est représentative des conditions de vent à proximité du sol et donc soumises à des phénomènes de perturbation (rugosité du sol, courant d'air chaud, influence des installations...). Les données enregistrées par la station de TAUW France ont pu être perturbées par la présence des bâtiments du site de Lactalis, implantés à l'ouest de la station (dans l'axe des vents dominants).

Ainsi, pour la suite de l'étude, il sera considéré, pour la direction et la vitesse du vent, les données acquises par la station météo d'Arbrissel qui est représentative des vents intervenant dans la dispersion des poussières et substances gazeuses vers l'extérieur du site et notamment les points de prélèvement sélectionnés.

**Ainsi, la position aéraulique des points de mesure lors des prélèvements est considérée comme caractéristique par rapport aux conditions moyennes sur la période 2018-2020. La position aéraulique est définie par rapport au site d'étude.**

Le tableau suivant présente les conditions météorologiques moyennes enregistrées par la station de TAUW France (Température et précipitations) durant la période de prélèvement.

**Tableau 6-10 Conditions météorologiques moyennes durant la période de mesure**

Paramètres	Valeurs mesurées par la station météo TAUW – 07/12/2021 – 15/12/2021	Valeurs mesurées par la station Météo France – 07/12/2021 – 05/01/2022
Température moyenne (°C)	7,8	8,3 °
Température minimale (°C)	3,8	-2
Température maximale (°C)	11,9	16,1
Vitesse moyenne du vent (m/s)	1,58	2,30
Vitesse maximale du vent (m/s)	4,5	5,8
Total des précipitations (mm)	143	484,6

Durant le mois de prélèvements, les vents ont été d'intensités moyennes, dans les gammes de valeurs couramment observées dans ce secteur. Plusieurs épisodes pluviaux ont eu lieu avec un total de précipitation de 143 mm. La température moyenne ainsi que l'amplitude de températures mesurées sont supérieures aux normales de saison.

**En conclusion, les conditions météorologiques enregistrées lors de la période de prélèvement sont relativement semblables aux moyennes habituellement observées sur cette période. Des vents moyens et beaucoup de pluviométrie participent, généralement, à l'atténuation des concentrations dans l'air extérieur.**



## 7 Prélèvements et analyses sur l'air ambiant

Les méthodes de prélèvements sont détaillées en Annexe 6.

### 7.1 Prélèvements des composés organiques

#### 7.1.1 Méthode de prélèvement

Le benzène, l'ammoniac, le naphthalène, l'acide fluorhydrique, l'acide chlorhydrique, le dioxyde d'azote, le dioxyde de soufre et un screening COV ont été échantillonnés par des méthodes passives à l'aide de radiellos.

Les tubes ont été posés entre le 7 et le 8 décembre 2021 puis retirés entre le 14 et le 15 décembre 2021.

Les fiches de prélèvements passifs d'air par tubes Radiello sont présentées en Annexe 7.

Une photographie du dispositif de prélèvement passif par tube Radiello est présentée ci-dessous.



Figure 7-1 Photographie des tubes Radiello et de l'abri de protection utilisé (point 4)

#### 7.1.2 Laboratoire et analyses

Les contenus des tubes Radiello ont été réceptionnés le 16/12/2021 pour analyses par le laboratoire Eurofins. Les analyses des blancs n'ont pas mis en avant de contamination lors des prélèvements (Annexe 9).

## 7.2 Prélèvements des poussières

### 7.2.1 Mesure à l'aide d'un PDR : Caractérisation des PM10 et des PM2.5

Les niveaux en poussières ont été mesurés par une méthode optique par analyseur de poussières Thermo PDR-1500 (analyseur de poussières portatif en temps réel). Les mesures de PM<sub>10</sub> et PM<sub>2.5</sub> ont été faites l'une après l'autre. Chaque mesure a duré environ 15 minutes. Les fiches de prélèvements sont présentées en Annexe 8.

### 7.2.2 Prélèvements actifs : Caractérisation des PM<sub>10</sub> et métaux

Les PM<sub>10</sub> et les métaux ont été échantillonnés par des méthodes actives.

Les métaux recherchés sont : Antimoine (Sb), Arsenic (As), Cadmium (Cd), Chrome (Cr), Cobalt (Co), Cuivre (Cu), Manganèse (Mn), Mercure, Nickel (Ni), Plomb (Pb), Thallium (Tl) et Vanadium (V).

Les prélèvements ont été réalisés sur filtre taré en quartz 47 mm selon 2 méthodes de prélèvements :

- Avec des préleveurs séquentiels LECKEL (points 1, 2 et 6) : prélèvements sur 7 jours ;
- Avec des pompes haut débit : prélèvement d'environ 6 h (points 3, 4 et 5).

Les fiches de prélèvements sont présentées en Annexe 8.

Les filtres ont été réceptionnés le 16/12/2021 pour analyses par le laboratoire Eurofins. Les analyses des blancs n'ont pas mis en avant de contamination lors des prélèvements (Annexe 9).

## 7.3 Caractérisation des dépôts à l'aide de jauges Owen

### 7.3.1 Méthode de prélèvement

Pour caractériser les dépôts, la méthode de prélèvement passif utilisée lors de cette campagne est la méthode de prélèvement par jauge Owen, technique normalisée (norme NF X 43-014). Ces jauges permettent de collecter les retombées atmosphériques sèches et humides.

Les jauges Owen ont été utilisées pour quantifier les substances suivantes :

- MES ;
- Métaux ;
- Dioxines et furanes ;

Une photographie du dispositif de prélèvement par Jauge Owen est présentée ci-dessous.

Référence R001-1619080PAE-V03



Figure 7-2 Photographie d'un prélèvement par Jauge Owen (P3)

Les jauges Owen ont été installées entre le 7 et le 8 décembre 2021 et retirées le 5 janvier 2022. Les fiches de prélèvements sont présentées en Annexe 7.

### 7.3.2 Laboratoire et analyses

Le contenu des jauges Owen a été confié le 6 janvier 2022 pour analyses au Laboratoire Eurofins (Annexe 10).

## 7.4 Présentation des résultats d'analyses

### 7.4.1 SO<sub>2</sub>, NO<sub>2</sub>, HF, HCl, naphthalène

Les concentrations en dioxyde de soufre, dioxyde d'azote, acide fluorhydrique, acide chlorhydrique et naphthalène sont inférieures ou égales à la limite de quantification du laboratoire sur tous les points de prélèvements.

### Le milieu n'est pas dégradé pour ces substances

### 7.4.2 Benzène et ammoniac

Les résultats des mesures en benzène et en ammoniac sont présentés dans les graphiques ci-après.

Référence R001-1619080PAE-V03

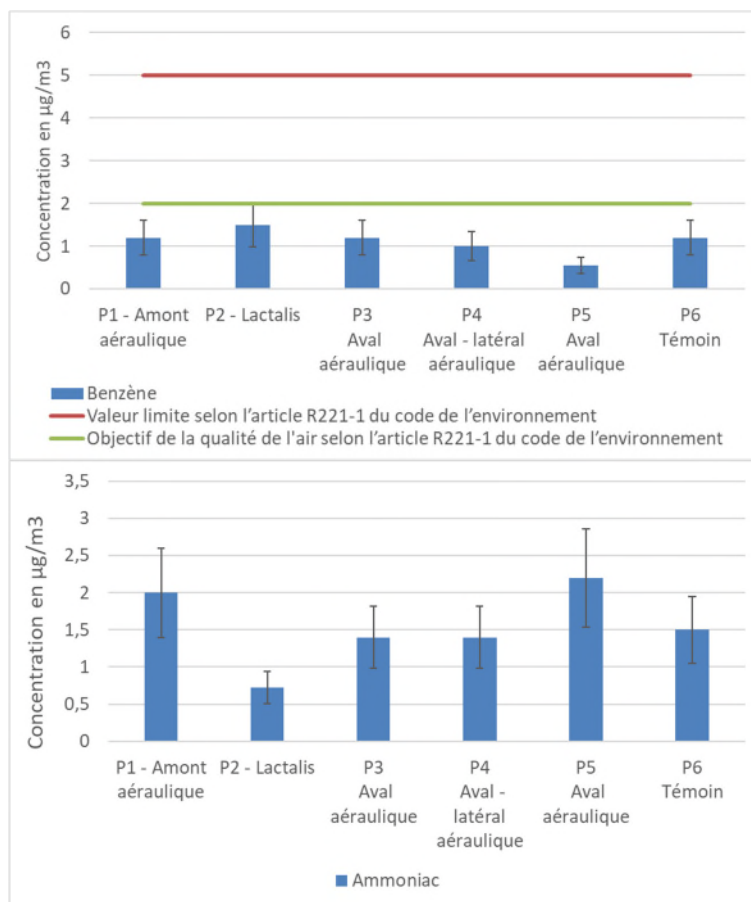

Figure 7-3 Résultats des concentrations en benzène et en l'ammoniac

Pour les 2 substances, la différence de concentrations entre les points de mesure et le point témoin n'est pas supérieure à deux fois l'incertitude du point témoin.

**Le milieu n'est donc pas dégradé pour le benzène et l'ammoniac.**

Pour le benzène, substance disposant d'une valeur réglementaire, les concentrations mesurées sont inférieures à cette valeur réglementaire, **le milieu est donc compatible pour le benzène.**

### 7.4.3 Screening COV

Le graphique suivant présente par point de prélèvement, les résultats d'analyses du screening COV (concentration moyenne sur la période de prélèvement).

Référence R001-1619080PAE-V03

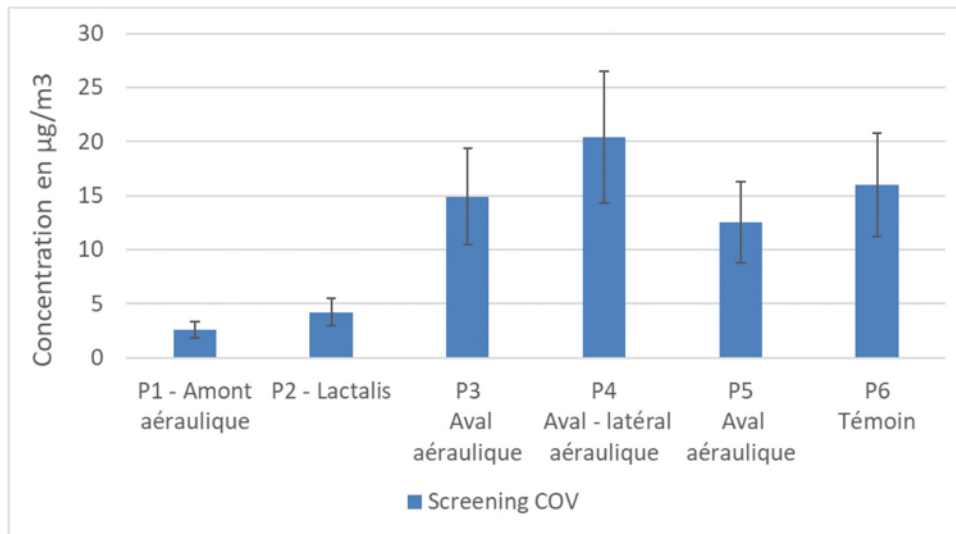

Figure 7-4 Résultats de la somme des 20 composés majoritaires

La répartition des COV majoritaires est présentée ci-après.

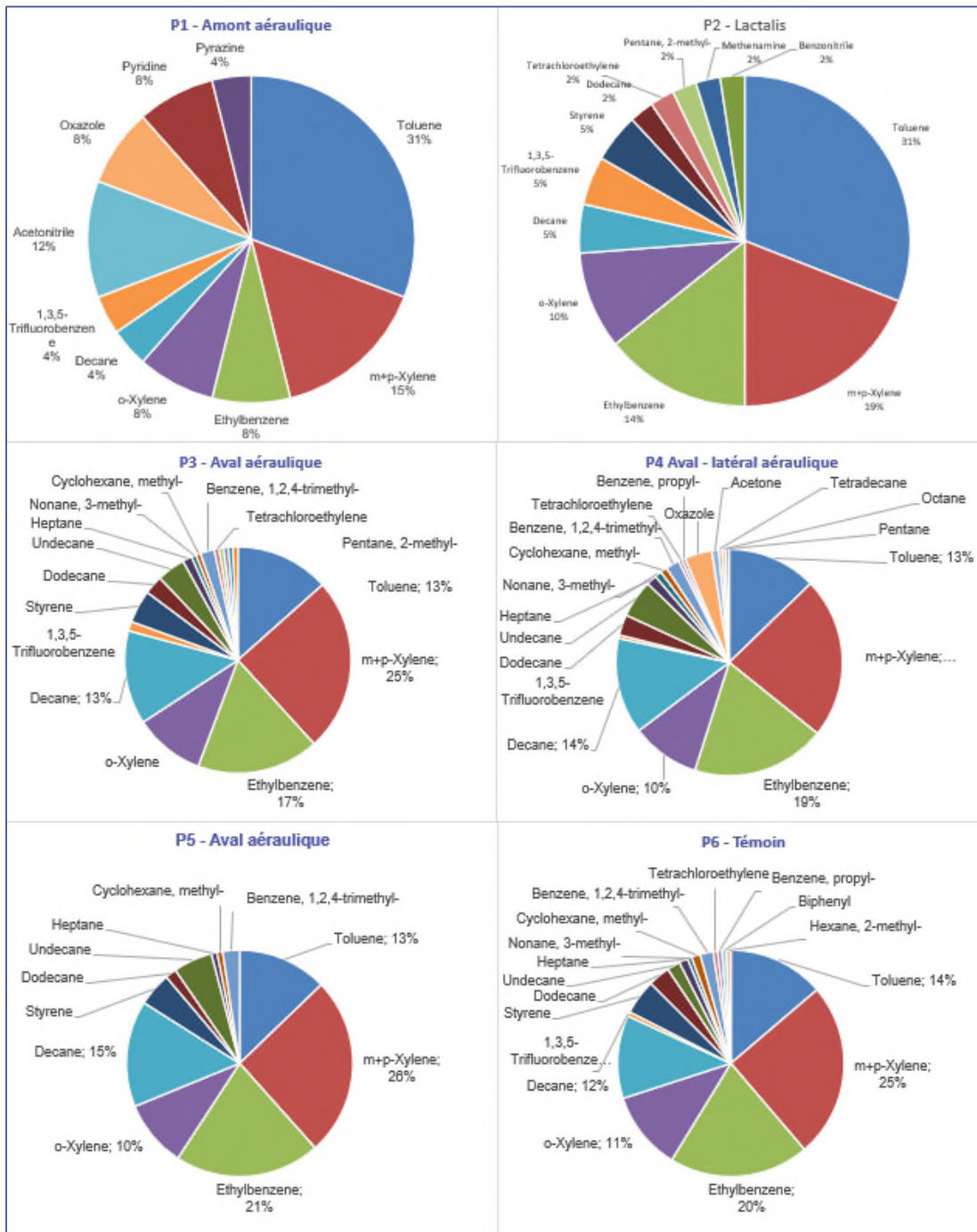

Figure 7-5 Résultats screening COV

Les screening COV mettent en évidence 2 profils :

- Pour les points 1 et 2 : une prédominance de toluène (environ 30 %) puis la présence de xylènes (m, p et o) et d'éthylbenzène puis du décane à environ 5 %

Référence R001-1619080PAE-V03

- Pour les points 3, 4, 5 et 6 : une prédominance de toluène, xylènes (m, p et o), éthylbenzène et décane avec une proportion en toluène (environ 15 %) plus faible que celle observée sur les points 1 et 2 et une proportion en décane plus forte (environ 15 %).

Ces profils de COV différents montrent une modification de la composition des COV observés au niveau de la zone d'activités de Fromy pouvant être liée aux activités exercées sur la zone. Toutefois, les niveaux de concentrations relevées aux points 1 et 2 (amont et aval aéraulique) sont inférieures aux concentrations relevées au point témoin.

Globalement, les concentrations en COV relevées au point 6 (témoin) sont supérieures à celles relevées sur les autres points (hormis ponctuellement sur le point 4).

**Le milieu est donc non dégradé pour les COV.**

A noter, le pinène et le limonène (COV susceptibles d'être émis par le hall de stockage des CSR) ne sont pas détectés dans les environs du site parmi les COV majoritaires.

#### 7.4.4 Poussières (PM10 et PM2,5)

##### 7.4.4.1 Niveaux relevés à l'échelle régionale pendant la période de mesure

Les mesures enregistrées à la station de Saint Denis d'Anjou (station rurale la plus proche) durant la campagne de prélèvements sont présentées dans le graphique ci-dessous.

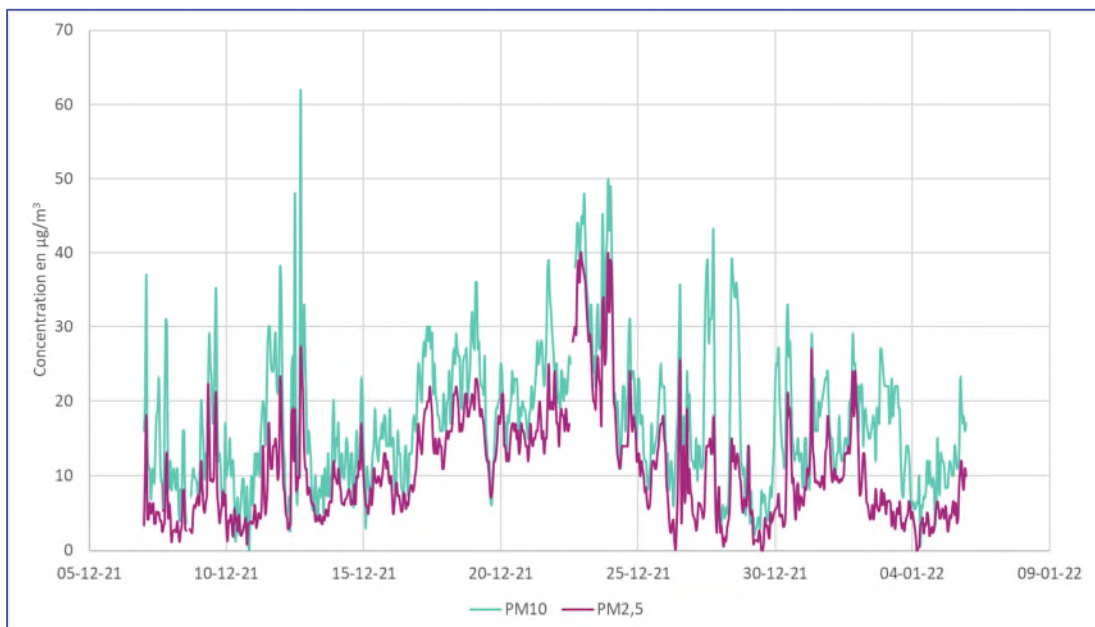

Figure 7-6 Evolution de la concentration en  $PM_{10}$  et  $PM_{2,5}$  de la station de Saint Denis d'Anjou ([www.airpl.org](http://www.airpl.org))

Le graphique précédent montre la variation des concentrations au cours du temps, des pics étant observés les 12, 22 / 23 et 27 décembre.

Les évolutions et les concentrations des PM<sub>10</sub> sont relativement similaires à celles des PM<sub>2,5</sub>. Cela met en avant que les particules sont principalement composées des PM<sub>2,5</sub>.

#### 7.4.4.2 Mesures instantanées à l'aide du PDR (PM<sub>10</sub> et PM<sub>2,5</sub>)

Les graphiques suivants présentent les concentrations moyennes, minimales et maximales relevées lors des mesures en PM<sub>10</sub> et PM<sub>2,5</sub> au niveau des points retenus pour l'IEM en fonction de leur position aéraulique vis-à-vis du projet au moment des mesures.

Les mesures sur les points 3 et 5 ont été faites 2 fois car les concentrations en PM<sub>2,5</sub> et PM<sub>10</sub> sur le point 3 étaient anormalement faibles le 08/12/2021.

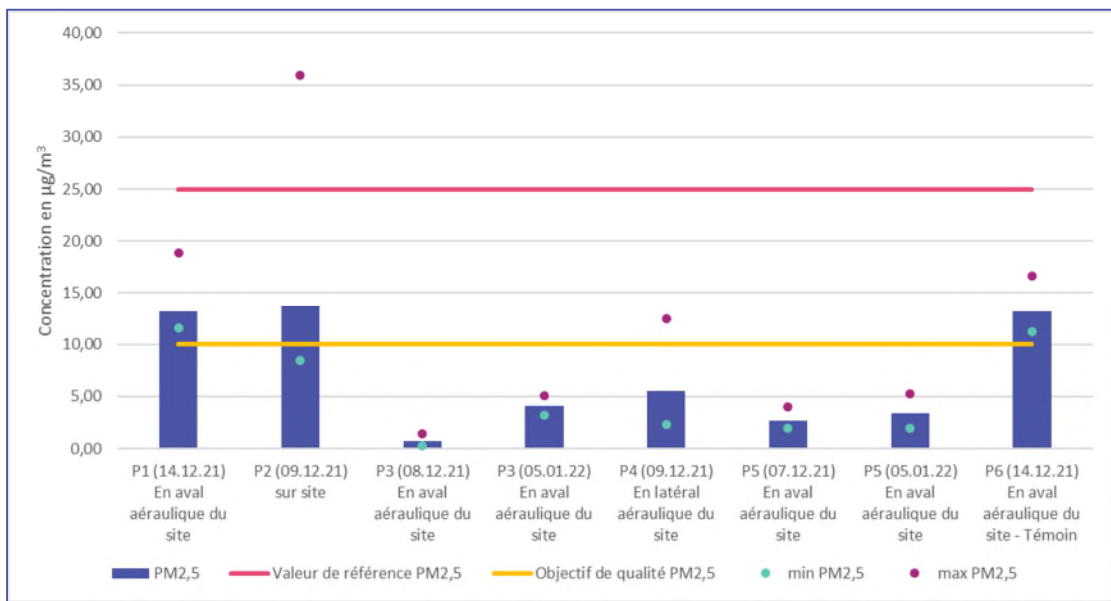

Figure 7-7 Résultats des mesures de PM<sub>2,5</sub> au PDR



Référence R001-1619080PAE-V03

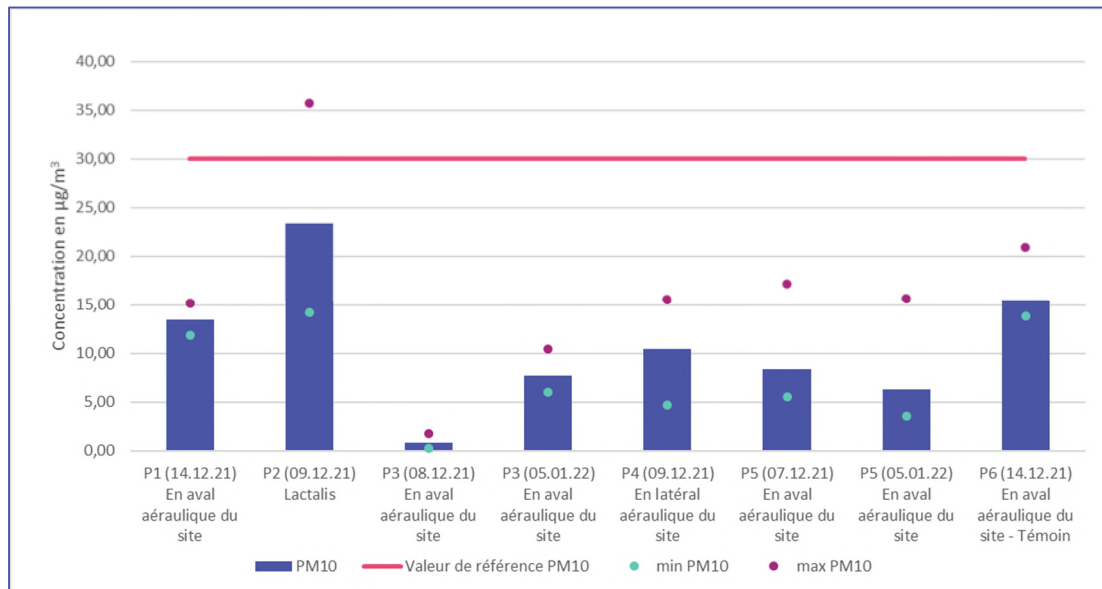

Figure 7-8 Résultats des mesures de PM10 au PDR

Les résultats ne montrent pas de dégradation par rapport au milieu témoin sauf au point P2 pour les PM<sub>10</sub>; la concentration moyenne mesurée reste inférieure à la valeur réglementaire.

La comparaison des PM<sub>2,5</sub> et des PM<sub>10</sub> met en avant la forte proportion de PM<sub>2,5</sub> dans les particules en suspension dans l'air.

Globalement, les mesures relevées sont du même ordre de grandeur que celles relevées sur la station rurale d'Air Pays de la Loire indiquant que les niveaux relevés sont cohérents avec les niveaux régionaux.

De plus, l'ensemble des concentrations moyennes en PM<sub>10</sub> sont inférieures à la valeur limite réglementaire. **Le milieu est non dégradé et compatible pour ce paramètre.** Le dépassement observé pour le point 2 (concentration maximale) correspond à une mesure ponctuelle qui ne reflète pas du niveau moyen en poussières.

Sur la période de mesures, les résultats des mesures ponctuelles en PM<sub>2,5</sub> dépassent la valeur cible (visée en moyenne annuelle). A noter que cette valeur est également dépassée ponctuellement à la station rurale d'Atmo Pays de la Loire. Les données disponibles sur l'année 2021 à cette station concernant les concentrations mensuelles en PM<sub>10</sub> et PM<sub>2,5</sub> ont montré que les niveaux de concentrations sont plus élevés en période hivernale. La moyenne annuelle relevée pour cette station en PM<sub>2,5</sub> est de 9 µg/m<sup>3</sup>. Ainsi, il est probable que les niveaux relevés, autour du projet dans le cadre de la campagne de mesures de l'IEM, représentent des niveaux hauts pouvant être plus faibles à d'autres périodes de l'année. **Le milieu est compatible pour les PM<sub>2,5</sub>.**

#### 7.4.5 Prélèvements actifs (PM<sub>10</sub>)

Le graphique suivant présente les résultats des mesures en PM<sub>10</sub>.

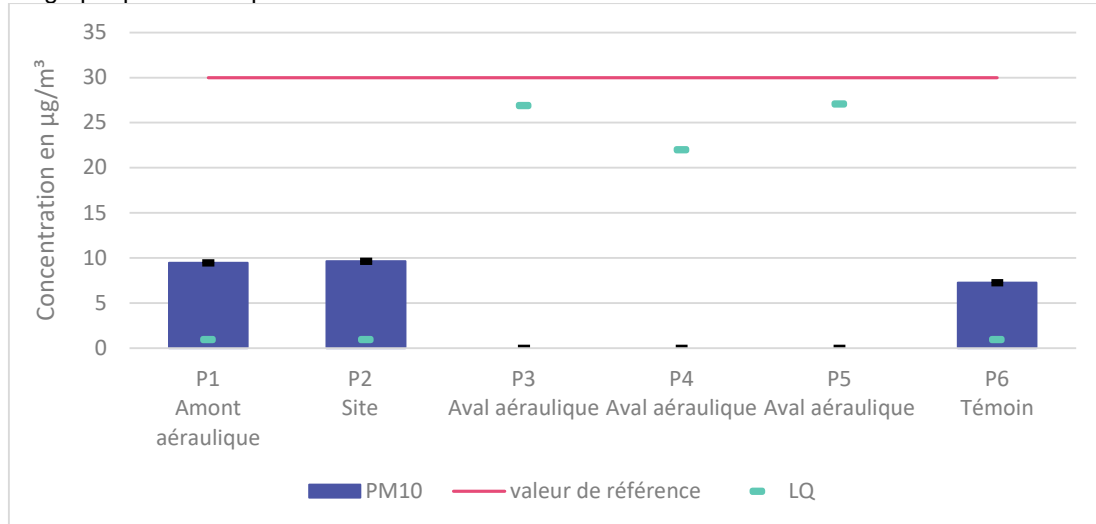

Figure 7-9 Résultats des mesures de PM<sub>10</sub> sur filtre quartz

Les concentrations moyennes en PM<sub>10</sub> sont inférieures à la valeur de référence de la qualité de l'air et proches de la concentration mesurée au niveau du point témoin pour les points 1 et 2.

Les PM<sub>10</sub> n'ont pu être quantifiées sur les points 3, 4 et 5 car les limites de quantification étaient plus élevées sur ces points du fait du temps de prélèvement plus faible en raison de la technique de prélèvement retenue pour la caractérisation des métaux<sup>7</sup>.

Le milieu ne montre pas de dégradation.

Ces résultats montrent que la qualité de l'air est bonne dans les environs du site. A titre d'information, la figure suivante présente les échelles de valeurs permettant de calculer les indices ATMO journaliers.

<sup>7</sup> Les limites de quantification atteintes sont fonction du volume total pompé (temps de prélèvement \* débit de prélèvement). Pour cette étude, les mesures des points 3, 4 et 5 ont été réalisées par pompages actifs (volume total pompé d'environ 14 à 17 m<sup>3</sup>) ; alors que les mesures aux points 1, 2, 6 ont été réalisées par préleveurs séquentiels (volume total pompé d'environ 386 m<sup>3</sup>). Selon le principe de proportionnalité, il a été choisi d'utiliser les 2 techniques pour cette étude :

- Les préleveurs séquentiels (matériel onéreux et nécessitant un accès à l'électricité durant une semaine) ont été placés à proximité du site d'étude et au point témoin afin d'obtenir les limites de quantification les plus faibles et de caractériser les niveaux ambiants avant la mise en place des installations
- Les prélèvements actifs (technique plus simple de mise en œuvre) ont été réalisés sur les autres points de la zone d'étude afin de valider que les concentrations relevées sont conformes aux valeurs réglementaires.

Référence R001-1619080PAE-V03

		Indice arrêté du 10 juillet 2020					
		Bon	Moyen	Dégradé	Mauvais	Très mauvais	Extrêmement mauvais
Moyenne journalière	PM2.5	0-10	11-20	21-25	26-50	51-75	>75
Moyenne journalière	PM10	0-20	21-40	41-50	51-100	101-150	>150
Max horaire journalier	NO2	0-40	41-90	91-120	121-230	231-340	>340
Max horaire journalier	O3	0-50	51-100	101-130	131-240	241-380	>380
Max horaire journalier	SO2	0-100	101-200	201-350	351-500	501-750	>750

Figure 7-10 Gamme de valeur utilisées pour calculer les indices ATMO ( $\mu\text{g}/\text{m}^3$ )

Au vu des mesures réalisées en poussières, la qualité de l'air autour du site conduirait à des indices ATMO « bon » pour les poussières.

#### 7.4.6 Métaux

Comme pour les poussières, les points P3, P4 et P5 ont une limite de quantification plus élevée car les prélèvements ont duré environ 6h alors que les autres points ont été prélevés une semaine entière (cf. § précédent). Les limites de quantification ont été adaptées aux valeurs de référence correspondant aux valeurs réglementaires. Les analyses des blancs n'ont pas mis en avant de contamination lors des prélèvements.

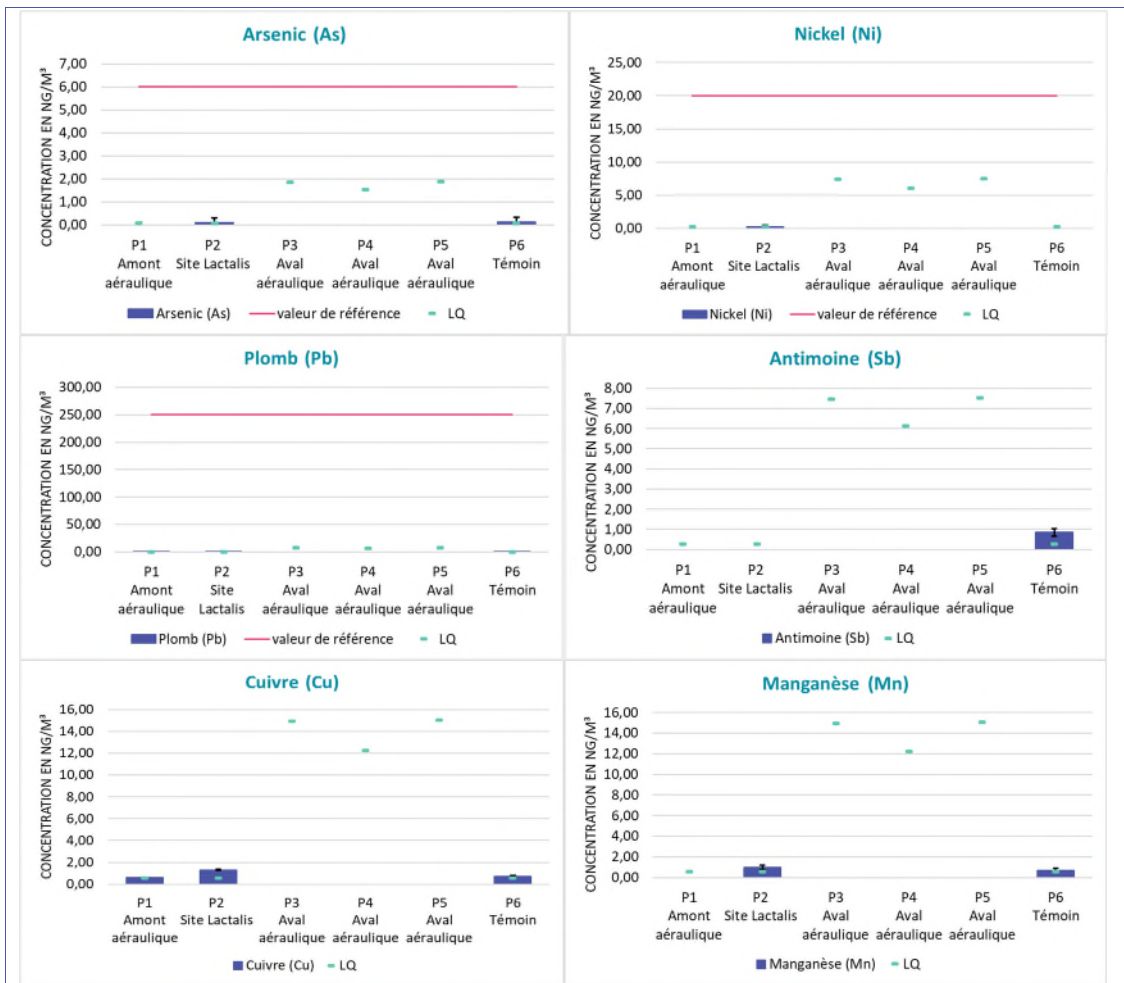

Figure 7-11 Résultats des mesures en métaux sur filtre quartz ( $\mu\text{g}/\text{m}^3$ )

Les résultats ne montrent pas de dégradation par rapport au milieu témoin sauf pour le point P2 sur les paramètres Nickel et Cuivre. La concentration en Nickel sur P2 reste nettement inférieure à la valeur réglementaire.

D'après l'ensemble de ces graphiques, il est constaté que pour tous les métaux étudiés, les concentrations enregistrées en chaque point ne sont pas deux fois supérieures à l'incertitude haute du point témoin.

Les autres métaux n'ont pas été détectés sur les différents points de mesures.

**Ainsi, le milieu n'est pas dégradé pour les métaux traceurs de risque.**

De plus, dans le cas de l'arsenic, du nickel et du plomb, les concentrations sont toutes inférieures à l'objectif de la qualité de l'air extérieur. **Le milieu est donc compatible pour ces substances.**

**Référence** R001-1619080PAE-V03

#### **7.4.7 Retombées atmosphériques : Jauge Owen**

Le tableau ci-après présente les résultats des mesures de retombées atmosphériques.

Référence R001-1619080PAE-V03

Tableau 7-1: Résultats des retombées atmosphériques

Paramètres	P1 - Amont aéroulique	P2 - Site	P3 - Aval aéroulique	P4 - Amont aéroulique	P5 - Aval aéroulique	P6 - Témoin Bruit de fond local (VS1)	Valeur maximale INERIS 2012 (VS2)	Valeur limite allemande** (VS3)
<b>Physique (mg/m<sup>2</sup>/jour)</b>								
Masse de poussières solubles et insolubles	46,1	47,0	38,2	36,0	46,4	44,5		
<b>Métaux (µg/m<sup>2</sup>/jour)</b>								
<b>fractions soluble + insoluble</b>								
Antimoine (Sb)	<3,3	<3,4	<2,9	<3,4	<3,4	<3,4		
Arsenic (As)	<1,7	<1,8	<1,5	<1,7	<1,8	<1,8		4
Cadmium (Cd)	<1,3	<1,4	<1,2	<1,3	<1,4	<1,4		2
Chrome (Cr)	<4,1	<4,2	<3,6	<3,4	<4,3	<3,4		
Chrome VI	<2,7	<2,7	<2,3	<2,7	<2,7	<2,7		
Cobalt (Co)	<1,3	<1,4	<1,2	<1,3	<1,4	<1,4		
Cuivre (Cu)	5,2	6,0	4,8	9,4	8,3	8,5	11	
Manganèse (Mn)	19,1	3,6	7,1	15,1	71,4	8,2	61	
Mercure (Hg)	<10,8	<11,1	<9,4	<10,9	<11,0	<11,0		1
Nickel (Ni)	<5,8	3,1	<5,1	5,6	<5,9	10,9	5	15
Plomb (Pb)	3,4	1,2	1,3	1,9	4,3	3,2	20	100
Thallium (Tl)	<1,3	<1,4	<1,2	<1,3	<1,4	<1,4		
Vanadium	0,5	<1,4	0,4	0,6	0,8	<1,4	-	
<b>Dioxines et furanes (ng/m<sup>2</sup>/jour)</b>								
Dioxines et furanes (OMS 2005 PCDD/F- TEQ) avec LQ	0,0068	0,0063	0,0070	0,0067	0,0068	0,0065	0,016	

VS2 : Valeur maximale entre bruit de fond urbain et rural (Valeur INERIS)

VS3 : valeurs limites allemandes extraites de la TA LUFT 2002

<0,5

Valeur inférieure à la limite de quantification

Lorsque [x] n'a pas de couleur

Aucune référence de comparaison ou concentrations mesurées < LQ.

Lorsque [x] ≤ Témoin (=VS1)

Concentrations inférieures à la concentration du point témoin P6

Lorsque Témoin < [x] ≤ Valeur de fond (=VS2)

Concentrations cohérentes avec les valeurs de bruit de fond nationales mais supérieures au point témoin

Lorsque [x] ≥ Valeur de fond

Concentrations supérieures aux valeurs de fond nationales

Les résultats d'analyses révèlent :

- Des retombées en métaux lourds globalement similaires entre tous les points de prélèvements. Les retombées mesurées sont toutes inférieures ou très proches du bruit de fond local retenu (point P6) et toutes sont inférieures aux bruits de fond maximum définies par l'INERIS mis à part pour le manganèse sur le **point 5, sans que l'origine de ce métal soit connue.**
- Concernant les dioxines/furanes, les valeurs mesurées sont toutes du même ordre de grandeur que celle relevée au point témoin P6. Par ailleurs, aucun dépassement du bruit de fond maximum toutes catégories confondues définies par l'INERIS n'a été relevé sur l'ensemble des points. **Il n'y a pas de dégradation du milieu concernant les dioxines.**

## 8 Prélèvements et analyses de sols

### 8.1 Investigations réalisées

#### 8.1.1 Echantillonnage de sol

La localisation des points de prélèvements est présentée en au paragraphe 6.5 (elle est identique à celle des prélèvements d'air).

Etant donné que les impacts recherchés proviennent des retombées atmosphériques sur les premiers cm du sol, les prélèvements ont été réalisés dans les 5 premiers centimètres de profondeur sur une surface d'environ 1 m<sup>2</sup>. L'ensemble des prélèvements de sols a été réalisé à l'aide d'une spatule.



Figure 8-1 Illustration de la technique de prélèvements de sols superficiels (Point P3)

Un échantillon représentatif d'une surface donnée a été réalisé pour chaque point de prélèvement.

Les prélèvements ont été réalisés le 14 décembre 2021. Les fiches de prélèvement sont présentées en Annexe 11.

#### 8.1.2 Conditionnement des échantillons

Les échantillons de sols ont été stockés dans des bocaux en verre, fournis par le laboratoire, remplis au maximum, fermés hermétiquement et conservés dans une enceinte refroidie en vue de leur envoi au laboratoire d'analyses et avec prise en charge par le laboratoire sous 48h.

#### 8.1.3 Laboratoire et analyses

Les analyses ont été réalisées par le laboratoire Eurofins. Ce laboratoire bénéficie de l'accréditation COFRAC (Comité Français d'accréditation). Cette accréditation garantit toutes les activités d'analyses du laboratoire d'analyses environnementales.



## 8.2 Présentation des résultats d'analyses

Il n'existe pas de valeur réglementaire dans les sols, les résultats d'analyses sont comparés aux valeurs de fond géochimique présentées dans le paragraphe 6.3.2.2. Les bordereaux d'analyses sont présentés en Annexe 12. Les résultats d'analyses des sols sont synthétisés dans le tableau suivant.

A noter, les analyses de métaux ont inclus l'ensemble des métaux réglementés et le zinc (substance incluse dans le pack analytique du laboratoire).

Référence R001-1619080PAE-V03

Tableau 8-1: Résultats d'analyses sur les sols

Nom du point de prélèvement	Unité	P1	P2	P3	P4	P5	VS1 - P6	VS2
<b>Éléments traces (ET) - métaux et métalloïdes</b>								
Antimoine (Sb)	mg/kg MS	2,36	3,27	4,07	3,22	4,18	2,08	1,04
Arsenic (As)	mg/kg MS	7,64	9,89	8,75	9,78	7,18	6,54	25
Cadmium (Cd)	mg/kg MS	<0,40	<0,40	<0,40	<0,40	0,52	<0,4	0,45
Chrome (Cr)	mg/kg MS	19,6	19,3	18,2	22,7	18	15,4	90
Chrome VI (Cr)	mg/kg MS	<0,50	<0,50	<0,50	<0,50	<0,50	<0,51	
Cobalt (Co)	mg/kg MS	9,62	7,77	8,47	11,6	8,7	11,5	9,47
Cuivre (Cu)	mg/kg MS	14	19,3	18,5	32,1	37,2	13,6	20
Mercure (Hg)	mg/kg MS	<0,10	<0,10	<0,10	<0,10	0,18	<0,1	0,1
Manganèse (Mn)	mg/kg MS	609	369	561	625	421	507	524
Nickel (Ni)	mg/kg MS	14,5	16,5	16,8	18,4	19	13,4	60
Plomb (Pb)	mg/kg MS	14,8	14,9	26,1	63,7	92,1	20,3	50
Thallium (Tl)	mg/kg MS	<1,00	<1,00	<1,00	<1,00	<1,00	<1,01	0,828
Vanadium (V)	mg/kg MS	20,4	20,7	23,3	25,2	16,6	16,5	38,3
Zinc (Zn)	mg/kg MS	50,2	46,8	56,3	102	851	56,8	100
<b>Hydrocarbures aromatiques polycycliques (HAP)</b>								
Somme des 16 HAP (EPA)	mg/kg MS	0,13	0,073	0,13	0,29	2,5	0,09	3,9
<b>Dioxines</b>								
I-TEQ-PCDD/F-OMS 2005 (limite inférieure)	ng/kg Ms	0,006	0,0042	0,0787	0,3458	0,8476	0,009	2,6

VS1 : Valeur du point témoin – P6

VS2 : Valeur de fond national

	Traceurs de risques retenus
<0,5	Valeur inférieure à la limite de quantification
Lorsque [x] n'a pas de couleur	Aucune référence de comparaison ou concentrations mesurées < LQ.
Lorsque [x] ≤ Témoin (=VS1)	Concentrations inférieures à la concentration du point témoin P6
Lorsque Témoin < [x] ≤ Valeur de fond (=VS2)	Concentrations cohérentes avec les valeurs de bruit de fond nationales (référentiels nationaux : sols ordinaires agricoles ou sols urbains) mais supérieures au point témoin
Lorsque [x] ≥ Valeur de fond	Concentrations supérieures aux valeurs de fond nationales

**Référence** R001-1619080PAE-V03

Pour la majorité des métaux, les points de prélèvement présentent des concentrations en métaux lourds globalement supérieures à celles du point témoin. Ces résultats peuvent traduire l'hétérogénéité des sols prélevés.

Les concentrations relevées sont toutefois globalement conformes aux valeurs de fond national. Les points 4 et 5 (échantillons prélevés sur la commune de Retiers) sont les points qui présentent le plus de dépassements :

- Concernant l'antimoine, les concentrations mesurées sont toutes supérieures à la valeur de fond (valeur issue de l'atlas géochimique d'Europe : 1,04 mg/kg) sur l'ensemble des points investigués pouvant correspondre à une anomalie géochimique locale. Pour ce paramètre, les concentrations enregistrées en chaque point ne sont pas deux fois supérieures aux incertitudes. **Ainsi, le milieu n'est pas dégradé pour ce composé.**
- Concernant les dépassements ponctuels des valeurs de fond observées en cadmium (P5), mercure (P5), Cobalt (P4), manganèse (P1, P3 et P4), plomb (P4) et zinc, P4) ; les concentrations relevées sont proches des valeurs de fond nationales (la différence est inférieure à deux fois l'incertitude d'analyse de chaque point). **Le milieu n'est pas dégradé (à l'échelle nationale) pour ces substances** au droit de ces points de mesure.
- Concernant les dépassements observés en P5 (cuivre, plomb et zinc) et en P4 (Cu), les concentrations relevées sont largement supérieures aux valeurs de fond nationales (la différence est supérieure à deux fois l'incertitude d'analyse de chaque point). **Le milieu est donc dégradé pour ces substances.** L'origine de ces anomalies peut être liée à la nature des terrains en place :
  - Vis-à-vis du plomb, la concentration est inférieure à 100 mg/kg, valeur seuil en dessous duquel l'HCSP ne recommande pas d'action particulière. **Le milieu est donc compatible vis-à-vis de cette substance.**
  - Le cuivre (substance réglementée, mais non retenue comme traceur) et le zinc (substance non réglementée, mais incluse dans le pack analytique du laboratoire) ne font pas partie des traceurs de risques identifiés sur le site : la compatibilité des concentrations avec les usages observés ne sera donc pas évaluée.

Les concentrations relevées en HAP sont conformes à la valeur du bruit de fond urbain. **Le milieu n'est pas dégradé pour les HAP.**

Les concentrations en dioxines et furanes (valeurs TEQ) sont similaires entre tous les points de prélèvement et toutes inférieures aux valeurs de fond retenues par le BRGM (bruit de fond rural

**Référence** R001-1619080PAE-V03

(1,1) - bruit de fond urbain (2,6) – médiane). La répartition des dioxines correspond à la répartition rencontrée pour des sites ruraux (OCDD est le composé majoritaire). **Le milieu n'est pas dégradé pour les dioxines/furanes.**

## 9 Conclusion sur l'état des milieux

### 9.1 Conclusion sur la dégradation et la compatibilité des milieux

Les niveaux observés dans l'air en SO<sub>2</sub>, NO<sub>2</sub>, HF, HCl, naphtalène, benzène, NH<sub>3</sub>, COV, PM<sub>10</sub>, PM<sub>2,5</sub>, et en métaux ne mettent pas en évidence de dégradation du milieu.

Pour les poussières, les niveaux constatés sont cohérents avec les niveaux observés sur les stations de mesures d'Air Pays de la Loire au niveau de la station la plus proche. Les niveaux en traceurs et en poussières sont représentatifs d'un niveau de qualité de l'air en milieu rural.

Pour les substances disposant de valeurs réglementaires (PM<sub>10</sub>, PM<sub>2,5</sub>, benzène, arsenic, cadmium, nickel et plomb) les concentrations mesurées sont toutes inférieures aux valeurs cibles annuelles. Le milieu est compatible pour ces substances.

Pour les dépôts, une dégradation du milieu par rapport aux valeurs de référence retenues est observée pour le manganèse pour le point 5 sans que l'origine de cette dégradation ne soit connue. Pour les autres métaux et les dioxines, aucune dégradation du milieu n'est observée.

Les valeurs des concentrations pour les paramètres recherchés dans les sols autour du site sont, pour la majorité, inférieures ou proches des valeurs de référence retenues ou à défaut des limites de quantification du laboratoire et ne mettent pas en évidence de dégradation des milieux, hormis ponctuellement pour le cuivre (P4 et P5), le zinc (P5) et le Plomb (P5). Ces dépassements détectés au droit des points 4 et 5 peuvent être expliqués par la qualité intrinsèque des remblais au droit des points de prélèvement (habitation). La concentration en plomb relevée en P5 est inférieure au seuil défini par l'HCSP concernant la mise en place d'action d'information et de suivi.

**Considérant que l'IEM a porté sur les principaux traceurs de risques et d'activité, l'IEM conclut à la compatibilité des milieux avec les usages observés.**

### 9.2 Incertitudes

Ces résultats d'analyses sont à mettre en perspective au regard de divers éléments susceptibles d'altérer la qualité des résultats et leur interprétation.

- Les principales incertitudes de cette étude sont les suivantes : L'hétérogénéité des sols au sein d'un prélèvement (échantillons plus ou moins impactés et non caractérisables visuellement) : la mise en œuvre de prélèvements moyens sur chaque zone a permis de diminuer cette incertitude.
- Contamination croisée : des mesures ont été prises pour limiter les contaminations croisées, néanmoins, elles ne peuvent être exclues, notamment lors des phases de prélèvement.

**Référence** R001-1619080PAE-V03

Néanmoins, aucun produit polluant et pouvant contaminer les échantillons n'était présent sur la zone d'étude.

- La dégradation des échantillons lors de l'échantillonnage, du transport et lors de sa réception au laboratoire : afin de pallier cette dégradation, les échantillons ont été acheminés au laboratoire autant que possible le jour même du prélèvement par transporteur express et conformément aux règles de l'art, conditionnés dans des pots hermétiques et en glacières.
- Les incertitudes liées aux analyses effectuées en laboratoire sur les sols. Elles sont liées aux protocoles d'analyses et à la qualité des appareillages de mesures.
- Les incertitudes liées également au protocole analytique applicable aux prélèvements réalisés au laboratoire, l'extraction des substances au sein de la matrice et des méthodes analytiques.

## *Partie 4*

# *Evaluation des Risques Sanitaires*

L'évaluation des risques sanitaires est un outil prédictif qui permet d'évaluer les risques sanitaires liés aux émissions de l'installation dans les conditions d'exploitation prévues dans la nouvelle demande d'autorisation d'exploiter du site.

Les 4 étapes fondamentales de cette étude sont les suivantes :

1. Identification des dangers ;
2. Evaluation des relations doses-réponses ;
3. Evaluation de l'exposition ;
4. Caractérisation du risque.

Les étapes 1 et 2 ont été traitées au paragraphe 5.3.2 et ne seront pas reprises spécifiquement dans cette partie.

L'étape 3 est réalisée à l'aide d'une modélisation aérodispersive permettant de définir les concentrations et dépôts induits par les émissions des installations d'UPER puis par des calculs de transfert des dépôts dans la chaîne alimentaire.

L'étape 4 est établie sur la base des données des phases 1 à 3.

## 10 Evaluation de l'exposition - modélisation aérodispersive

### 10.1 Présentation du modèle de dispersion

TAUW France a réalisé la modélisation aérodispersive des émissions atmosphériques en provenance de la future chaufferie du site grâce au logiciel ISC AERMOD.

Il s'agit d'une interface utilisant des codes de calculs développés par l'US EPA (ISCST3, AERMOD et ISC PRIME), éprouvés de par le monde pour leur fiabilité et leur capacité en termes de simulation aérodispersive à but de calage et/ou à but prédictif pour les éléments gazeux ou les poussières issus de sources ponctuelles (cheminées d'usine ou de particuliers, chauffages urbains, centrales thermiques, etc.) ou surfaciques (incendies-fumées, émanations de biogaz de décharge, etc.), au niveau du sol ou en hauteur.

D'autre part, ce modèle est présenté dans les premiers modèles de référence du document « Evaluation de l'état des milieux et des risques sanitaires » (INERIS première édition d'août 2013).

#### 10.1.1 Données introduites dans le modèle

Pour réaliser une modélisation de la dispersion des rejets atmosphériques, un certain nombre de données est nécessaire :

- Certaines sont connues avec précision et introduites dans le logiciel sans modification (données de type A dans le tableau suivant) ;
- D'autres sont connues avec une relative précision mais par précaution, ces données sont modifiées pour aboutir à des résultats plus élevés. Dans la suite du texte, cette approche sera intitulée principe de prudence (données de type B dans le tableau suivant). Ce principe de prudence est utilisé dans le guide méthodologique de l'INERIS ;
- Enfin, d'autres données sont très difficiles à apprécier et par conséquent, le principe du cas le plus défavorable est retenu en introduisant plusieurs valeurs dans le modèle et en ne retenant que celles qui conduisent aux résultats les plus élevés (données de type C dans le tableau suivant).



Référence R001-1619080PAE-V03

Données	Type		
	A	B	C
Données météorologiques	X		
Topographie aux alentours du site	X		
Choix et situation des récepteurs (ou cible) pour le calcul des concentrations / dépôts	X		
Rugosité et albédo du terrain	X		
Hauteur des récepteurs		X	
Durée d'émission réelle des sources		X	
Flux de substances rejetés à l'atmosphère pour chacun des rejets canalisés			X
Masse volumique des particules rejetées à l'atmosphère			X
Diamètre aérodynamique des particules rejetées à l'atmosphère			X
Diminution des concentrations des substances lors de leur transfert dans l'atmosphère			X

L'ensemble des hypothèses de travail du modèle est présenté dans l'Annexe 13.

### 10.1.2 Représentativité des simulations

Le tableau présenté ci après synthétise l'ensemble des flux et des caractéristiques d'émissions intégrés au modèle.

Chaque paramètre intervient différemment dans le résultat final de modélisation.

L'estimation des flux pour les rejets canalisés représente une incertitude de type majeure sur les résultats.

Référence R001-1619080PAE-V03

Tableau 10-1 Caractéristiques des sources et flux intégrés au modèle

Type de rejet	Source	Temps de fonctionnement rentré dans le modèle	Traitement	Durée annuelle maximale de fonctionnement (h)	Débit sec (Nm <sup>3</sup> /h)	débit (Nm <sup>3</sup> /s)	Diamètre (m)	Hauteur du point d'émission (m/TN)	Vitesse des rejets (m/s)	Température du rejet (°C)	Substances	Concentration (mg/Nm <sup>3</sup> )	Flux g/s	Justification
Source canalisée	Four / Chaudière	24/24 les 3 semaines d'arrêt ne sont pas retenus dans le modèle	Traitement sec des fumées  Puissance thermique chaudière : 19,9 MW PCI	8250	47 000	13,06	1,30	40	12	186,5	Poussières totales, assimilées à des PM <sub>2,5</sub>	5,0	6,5E-02	Choix des traceurs de risques selon la sélection du guide ASTEE relatif aux UIOM : traceurs retenus : Pb, Hg, Cd, Ni, CrVI, As, Mn, Poussières et dioxines.  Concentrations retenues : valeurs de l'arrêté du 12 janvier 2021  Concentrations en métaux calculées selon la proportion indiquée dans le guide ASTEE, par rapport à la valeur limite établie pour le groupe * Sb + As + Pb + Cr + Co + Cu + Mn + Ni + V*, soit : - Pb : 50 % - As : 2 % - Ni : 10 % - Mn : 4 % - Cr total : 6 %  Le guide ASTEE indique un ratio chrome total / chrome VI compris entre 0,007 et 0,1. La valeur la plus élevée (0,1) est retenue.
											Oxydes d'azote (Nox)	80,0	1,0E+00	
											Anhydride sulfureux (SO <sub>2</sub> )	30,0	3,9E-01	
											Acide chlorhydrique (HCl)	6,0	7,8E-02	
											Acide fluorhydrique (HF)	1,0	1,3E-02	
											Ammoniac (NH <sub>3</sub> )	10,0	1,3E-01	
											Cadmium	0,020	2,6E-04	
											Mercurure	0,020	2,6E-04	
											(Sb + As + Pb + Cr + Co + Cu + Mn + Ni + V) et leurs composés	0,3	3,9E-03	
											Plomb	0,150	2,0E-03	
											Arsenic	0,006	7,8E-05	
											Nickel	0,0300	3,9E-04	
											Manganèse	0,012	1,6E-04	
Chrome VI	0,0018	2,4E-05												
Dioxines	6,0E-08	7,8E-10												
Source canalisée	Traitement de l'air du bâtiment de stockage du CSR	24h/24	Dépoussiéreur	8760	56000	15,56	1,25	13	12	Ambiant	Poussières totales, assimilées à des PM <sub>10</sub>	5,00E+00	7,8E-02	Température / débit / vitesse : données projet  Choix des traceurs : Prise en compte des résultats d'analyses réalisées sur le site de Changé, installation recevant des CSR de même nature.  Substances retenues : Poussières (substance réglementée) et Ni (Seul métal détecté dans lors de l'analyse. Les COV détectés - Pinène et Limonène - ne disposent pas de VTR)  Concentration : Poussière : VLE Ni : concentration similaire à celle relevée sur le site de Changé
											PM <sub>2,5</sub>	-	3,9E-03	
											Nickel	2,43E-03	3,8E-05	

## 10.2 Résultats

Les courbes d'iso-concentrations et d'iso-dépôts obtenues par le modèle aérodispersif sont issues de l'interpolation des valeurs d'une grille de récepteurs dont le maillage est resserré autour du site pour obtenir une plus grande précision dans les résultats. Elles sont présentées en Annexe 14.

A noter pour l'HCL / HF / NH<sub>3</sub> et Cr VI / As / Mn, seules les émissions en HCL et en Cr VI ont fait l'objet de modélisation. En effet, la répartition des émissions prises en compte pour ces substances est liée à une seule source d'émission (système de traitement des fumées) et uniquement dépendante du flux intégré dans le modèle (pour les métaux présentant les mêmes caractéristiques que les poussières : densité et granulométrie). Ainsi par l'application d'une règle de trois attribuée aux émissions d'HCL et du Cr VI sur le traitement des fumées, les concentrations aux récepteurs ont pu être calculées pour l'ensemble des autres substances compte tenu des différents flux émis. L'annexe des courbes modélisées illustre donc uniquement la dispersion de l'HCL et du Chrome VI.

La dispersion des composés s'effectue préférentiellement dans les axes Nord-Est en cohérence avec la rose des vents observée sur le secteur. Pour rappel, les vents dominants proviennent du Sud-Ouest.

Les émissions, liées au hall de stockage de CSR (PM<sub>10</sub> et nickel), se traduisent par une zone de dispersion moins importante que celle observée pour les autres substances émises uniquement par le système d'épuration des fumées du four. Ceci est lié aux caractéristiques d'émission des deux sources (hauteur d'émission et température plus faible pour le dépoussiéreur).

Les dépôts s'effectuent principalement sur le secteur Sud – Sud-Est du site.

### 10.2.1 Concentrations modélisées dans l'air

Le tableau suivant synthétise les concentrations maximales observées hors site<sup>8</sup> et au droit des récepteurs. Les concentrations modélisées au droit de chaque récepteur sont présentées en Annexe 15.

---

<sup>8</sup> Les concentrations modélisées « **hors site** » correspondent aux concentrations modélisées au droit de chaque nœud de la grille de modélisation retenue hors site.

Référence R001-1619080PAE-V03

Tableau 10-2 Concentrations maximales modélisées hors site et aux récepteurs -  $\mu\text{g}/\text{m}^3$

TRACEURS	Hors site	Résidentiel « rural »		Résidentiel « bourg »		Activité Professionnelle	
		Cmax récepteur	Récepteur	Cmax récepteur	Récepteur	Cmax récepteur	Récepteur
PM10	5,0E-01	<b>5,0E-01</b>	R8	2,8E-01	R16	4,8E-01	IEM2
PM2,5	4,4E-02	4,4E-02	R7	<b>4,4E-02</b>	R16	3,1E-02	R11
Oxydes d'azote	5,1E-01	4,9E-01	R7	<b>5,1E-01</b>	R16	3,7E-01	R11
Anhydride sulfureux	2,0E-01	1,9E-01	R7	<b>2,0E-01</b>	R16	1,4E-01	R11
Acide chlorhydrique	4,0E-02	3,8E-02	R7	<b>4,0E-02</b>	R16	2,9E-02	R11
Acide fluorhydrique	6,6E-03	6,3E-03	R7	<b>6,6E-03</b>	R16	4,8E-03	R11
Ammoniac	6,6E-02	6,3E-02	R7	<b>6,6E-02</b>	R16	4,8E-02	R11
Dioxines et furannes	4,0E-10	3,8E-10	R7	<b>4,0E-10</b>	R16	2,9E-10	R11
Arsenic	4,0E-05	3,8E-05	R7	<b>4,0E-05</b>	R16	2,9E-05	R11
Cadmium	1,3E-04	1,3E-04	R7	<b>1,3E-04</b>	R16	9,6E-05	R11
Chrome VI	1,2E-05	1,2E-05	R7	<b>1,2E-05</b>	R16	8,8E-06	R11
Manganèse	8,2E-05	7,8E-05	R7	<b>8,2E-05</b>	R16	5,9E-05	R11
Mercure	1,3E-04	1,3E-04	R7	<b>1,3E-04</b>	R16	9,6E-05	R11
Nickel	3,4E-04	<b>3,4E-04</b>	R8	3,2E-04	R16	2,6E-04	IEM2
Plomb	1,0E-03	9,7E-04	R7	<b>1,0E-03</b>	R16	7,4E-04	R11

**En gras** : concentrations maximales modélisées au droit des récepteurs

Les concentrations maximales relevées au droit des récepteurs retenus en dehors du site sont localisées au droit du récepteur R16 localisé sur la commune de Retiers dans l'axe des vents dominants au Sud de la gare sauf pour les PM<sub>10</sub> et le Nickel. Pour ces deux composés (émis par les deux sources d'émission du projet), le récepteur le plus impacté est le récepteur R8 localisé à l'Est du site au lieu-dit « Les Jeusseries ».

### 10.2.2 Dépôts modélisés

Le tableau suivant synthétise les dépôts maximaux observés hors site et au droit des récepteurs. Les dépôts modélisés au droit de chaque récepteur sont présentés en Annexe 15.

Référence R001-1619080PAE-V03

Tableau 10-3 Dépôts maximaux modélisés hors site et aux récepteurs -g/m<sup>2</sup>/3ans

TRACEURS	Hors site	Résidentiel « rural »		Résidentiel « urbain »		Activité Professionnelle	
		Dmax récepteur	Dmax récepteur	Récepteur	Dmax récepteur	Dmax récepteur	Récepteur
Dioxines et furannes	8,1E-10	<b>5,80E-10</b>	R8	4,0E-11	R16	2,0E-11	R11
Arsenic	3,0E-04	<b>1,90E-04</b>	R8	3,0E-05	R16	1,2E-05	R11
Cadmium	1,0E-03	<b>6,30E-04</b>	R8	1,0E-04	R16	4,0E-05	R11
Chrome VI	9,2E-05	<b>5,80E-05</b>	R8	9,3E-06	R16	3,7E-06	R11
Manganèse	6,1E-04	<b>3,90E-04</b>	R8	6,2E-05	R16	2,4E-05	R11
Mercuré	1,0E-03	<b>6,30E-04</b>	R8	1,0E-04	R16	4,0E-05	R11
Nickel	6,0E-03	<b>2,10E-03</b>	R8	3,8E-04	R16	7,2E-04	IEM2
Plomb	7,7E-03	<b>4,90E-03</b>	R8	7,7E-04	R16	3,0E-04	R11

En gras : Dépôts maximaux modélisés au droit des récepteurs

Les dépôts maximaux relevés au droit des récepteurs retenus en dehors du site sont localisés au droit du récepteur R8 localisé à l'Est du site au lieu-dit « Les Jeuseries ».

## 11 Evaluation de l'exposition - prévision du transfert des éléments particuliers vers les sols

Les paragraphes suivants détaillent les équations de transfert des éléments particuliers vers les sols et vers les animaux. L'ensemble des constantes prises en compte dans les calculs est présenté en Annexe 16. Les concentrations calculées dans les végétaux et dans les produits animaux sont présentées en Annexe 17.

### 11.1 Equations de calculs

La démarche suivie pour le calcul des concentrations dans les sols est la suivante :

Le modèle aérodispersif permet d'estimer la quantité A de substance particulaire déposée sur 1 m<sup>2</sup> de sol dans une zone définie. Cette quantité est exprimée en g/m<sup>2</sup>/3ans (soit la période de modélisation).

Pour estimer l'exposition chronique des populations, on rapporte cette concentration à la durée de fonctionnement des installations. Les substances particulières sont émises par le site qui est prévu pour un fonctionnement de 30 ans. On obtient ainsi la quantité B de substance accumulée sur 1 m<sup>2</sup> pendant 30 ans exprimée en g/m<sup>2</sup>/30ans.

Pour calculer la concentration de métaux/dioxines déposés dans le sol qui sera en contact direct avec les populations, on considère une zone de mélange des substances de 1 cm d'épaisseur et une densité de sol de 1 500 kg/m<sup>3</sup>. Pour calculer la concentration de métaux dans un sol utilisé comme potager pour l'estimation du transfert « sol – plante – homme », la zone de mélange est, dans ce cas, considérée égale à 20 cm d'épaisseur et la densité toujours de 1 500 kg/m<sup>3</sup>.

On obtient donc la concentration en métaux dans le sol par le ratio de la quantité déposée pendant 30 ans sur le produit de la hauteur de mélange par la densité du sol. La concentration C de produit dans le sol est alors exprimée en g/kg de sol.

Enfin, on peut obtenir la quantité D de produit dans le sol en mg/kg en multipliant C par 1000.

Ainsi :

$$B = A \times \text{durée d'exposition}$$

$$C = \frac{B}{d \times e}$$

$$\text{et } D = C \times 1000$$

avec :

Référence R001-1619080PAE-V03

A : quantité de substances particulières (métaux) déposée sur 1 m<sup>2</sup> pendant 1 an (g/m<sup>2</sup>/an) ;  
 B : quantité de substances particulières déposée pendant la durée d'exposition (g/m<sup>2</sup>/durée d'exposition) ;  
 C : quantité de substances dans la couche de sol en contact avec la population (g/kg de sol) ;  
 durée d'exposition de la population au dépôt : ici 30 ans ;  
 d : densité du sol, valeur moyenne retenue 1 500 kg/m<sup>3</sup> ;  
 e : épaisseur de la zone de mélange des sols, ici 0,01 ou 0,2 m.

Le tableau suivant présente le calcul des concentrations dans les sols à partir du dépôt maximal modélisé au droit du récepteur le plus impacté.

**En première approche, ces calculs ne tiennent pas compte des phénomènes d'entraînement ou de disparition du polluant comme le lessivage, le ruissèlement, l'érosion... ce qui représente une hypothèse majorante.**

Tableau 11-1 Concentrations dans les sols sur la base du dépôt moyen estimé sur le site

TRACEURS	Dépôt accumulé sur 30 ans (g/m <sup>2</sup> )	Concentrations dans la tranche superficielle des sols (e = 1 cm/d = 1,5) (mg/kg)	Concentrations dans les sols utilisés par les plantes (e = 20 cm/d = 1,5) (mg/kg)
<b>Secteur résidentiel « rural » - Récepteur max R8</b>			
Arsenic	1,9E-03	1,3E-01	6,3E-03
Cadmium	6,3E-03	4,2E-01	2,1E-02
Chrome VI	5,8E-04	3,9E-02	1,9E-03
Manganèse	3,9E-03	2,6E-01	1,3E-02
Mercuré	6,3E-03	4,2E-01	2,1E-02
Nickel	2,1E-02	1,4E+00	7,0E-02
Plomb	4,9E-02	3,2E+00	1,6E-01
Dioxines	5,8E-09	3,9E-07	1,9E-08
<b>Secteur résidentiel « urbain » - Récepteur max R16</b>			
Arsenic	1,0E-03	6,7E-02	3,4E-03
Cadmium	1,0E-03	6,7E-02	3,4E-03
Chrome VI	9,3E-05	6,2E-03	3,1E-04
Manganèse	6,2E-04	4,1E-02	2,1E-03
Mercuré	1,0E-03	6,7E-02	3,4E-03
Nickel	3,8E-03	2,6E-01	1,3E-02
Plomb	7,7E-03	5,2E-01	2,6E-02
Dioxines	4,0E-10	2,7E-08	1,3E-09

\* données calculées à partir des résultats de la modélisation des dépôts présentée au §10.2.2

## 11.2 Comparaison avec les valeurs de bruit fond

Le tableau suivant présente la comparaison entre les concentrations dans la tranche superficielle des sols liées aux dépôts de substances particulières potentiellement émises par la future chaufferie et les valeurs de fond (présentées dans l'IEM).

Tableau 11-2 Comparaison des concentrations dans les sols avec les valeurs de fond (mg/kg)

TRACEURS	Concentrations dans la tranche superficielle des sols (e = 1 cm/d = 1,5)		Valeur de fond	Fond local Echantillon IEM – P6 COESMES
	Secteur résidentiel « rural » - Récepteur max R8	Secteur résidentiel « urbain » - Récepteur max R16		
Arsenic	0,13	0,07	25	6,54
Cadmium	0,42	0,07	0,45	<0,4
Chrome VI	0,04	0,01	-	<0,5
Manganèse	0,26	0,04	524	507
Mercur	0,42	0,07	0,1	<0,1
Nickel	1,41	0,26	60	13,40
Plomb	3,24	0,52	50	20,30
Dioxines	3,9E-07	2,7E-08	1,1E-06	3,0E-08

	Concentration dans la tranche superficielle des sols supérieure à la valeur de bruit de fond rural
	Concentration dans la tranche superficielle des sols comprises entre 75 % - 100 % de la valeur de bruit de fond rural
	Concentration dans la tranche superficielle des sols comprises entre 25 % - 75 % de la valeur de bruit de fond rural
	Concentration dans la tranche superficielle des sols comprises entre 10 % - 25 % de la valeur de bruit de fond rural
<b>En gras</b>	Concentration dans la tranche superficielle des sols comprises entre 5 % - 10 % de la valeur de bruit de fond rural

Au vu des hypothèses d'émissions retenues, les émissions de poussières émises par le site induiraient sur le long terme (30 ans) un enrichissement théorique en mercure (concentration liée aux dépôts supérieure à la valeur de bruit de fond) et cadmium (concentration liée aux dépôts du même ordre de grandeur que la valeur de bruit de fond) dans les sols à proximité immédiate du site. Pour rappel, les concentrations dans la tranche superficielle des sols présentées dans les tableaux précédents ne tiennent pas compte des effets de dilution (dans les tranches sous-jacentes), de dégradation, lixiviation... Ces concentrations sont surestimées.

Pour les autres métaux, l'enrichissement théorique par rapport aux valeurs de fond national peut être qualifié de faible (inférieur à 5 % - arsenic, manganèse, nickel et plomb) à modéré (dioxines/furanes (35 %)).



L'enrichissement des sols attendu au niveau du bourg de Retiers serait faible pour l'ensemble des substances (inférieur à 5 % pour l'ensemble des substances, sauf pour le cadmium - environ 15 % et pour le mercure – environ 30 %).

Le guide méthodologique de l'INERIS indique que lorsque les valeurs modélisées sont inférieures aux valeurs de fond en milieu rural, les voies d'ingestion directe (de sol) et indirecte (végétaux et/ou animaux), peuvent être considérées comme négligeables.

Sur la base de ces recommandations, seule l'exposition au mercure et au cadmium par ingestion directe de sol et l'ingestion indirecte via les végétaux et produits animaux auto-produits sera étudiée dans la suite du rapport (pour les riverains présents au plus proche du site).

En effet, la concentration en mercure dans les sols de surface estimée au niveau du récepteur le plus impacté (R8) est supérieure à la valeur de fond et celle du cadmium est du même ordre de grandeur que la valeur de fond.

Concernant les dioxines et les autres métaux, bien que les résultats de la modélisation montrent un potentiel d'accumulation dans les sols sur le long terme, les concentrations estimées dans les sols (après 30 ans d'accumulation), sont inférieures aux valeurs de fond rural. Ces substances ne sont donc pas retenues dans la suite de l'étude pour la voie orale conformément aux recommandations de l'INERIS.

### 11.3 Transferts des éléments vers les plantes

Les équations présentées dans les paragraphes suivants sont issues du document de l'US EPA : « Human Health Risk Assessment Protocol for Hazardous Waste Combustion Facilities » de septembre 2005.

#### 11.3.1 Equation de calcul de la concentration due aux dépôts

$$C_{dep} = 1000 \times Q \times (1-F_v) \times (D_{ydp} + F_w \times D_{ywp}) \times R_p \times (1 - \exp(-k_p \times T_p)) / (Y_p \times K_p)$$

avec :

C<sub>dep</sub> : concentration due aux dépôts (mg/kg de plante) ;

Q : Flux d'émission (g/s) ;

F<sub>v</sub> : Fraction de polluant présent dans l'atmosphère sous forme de vapeur ;

D<sub>ydp</sub> : Dépôt sec annuel (g/m<sup>2</sup>/an) ;

F<sub>w</sub> : Fraction de polluant déposé par la pluie qui adhère à la plante ;

D<sub>ywp</sub> : Dépôt humide annuel (g/m<sup>2</sup>/an) ;

R<sub>p</sub> : Fraction interceptée par les cultures ;

Référence R001-1619080PAE-V03

$k_p$  : Coefficient de perte sur la surface de la plante (année-1) ;

$T_p$  : Durée de culture (année) ;

$Y_p$  : Rendement de production (kg MS /m<sup>2</sup>).

### 11.3.2 Equation de calcul de la concentration due au sol

$$C_{sol} = K_{ps-veg} \times C_s$$

avec :

$C_{sol}$  : Concentration due au sol (mg/kg de plante) ;

$K_{ps-veg}$  : Facteur de transfert sol-végétaux ou facteur de bioconcentration (selon les légumes et des teneurs dans le sol) ;

$C_s$  : Concentration dans le sol (mg/kg).

Les facteurs de bio-transfert retenus sont présentés dans le tableau ci-dessous. Ils sont extraits du document « *Contamination des sols : Transfert des sols vers les plantes* (ADEME, 2005 - valeurs pour un usage agricole) ».

Tableau 11-3 Facteurs de transferts sol-végétaux retenus (sans unité)

Traceurs	Légumes feuilles	Légumes racines	Fruits	Pommes de terre
Cadmium	0,38	0,22	0,05	0,03
Mercure	0,007	0,017	0,0033	0,0033

L'utilisation des facteurs de bioconcentration présentés induit une majoration du risque lié à l'ingestion des végétaux. En effet, il s'agit de concentrations exprimées sur la base de la matière sèche. Il faudrait donc prendre en compte l'effet de dilution de la substance dans l'ensemble de la partie consommée en tenant compte de la teneur en eau. Cette teneur étant très variable selon l'espèce et le stade de la croissance du végétal, il est difficile de donner une valeur moyenne. C'est pourquoi nous garderons une concentration en matière sèche tout en sachant que la consommation humaine de végétaux est exprimée en matière brute.

### 11.3.3 Equation de calcul de la concentration due à l'absorption foliaire

$$C_{fol} = B_v \times C_a \times F_v$$

avec :

$C_{fol}$  : Concentration due à l'absorption foliaire (mg/kg de plante) ;

$B_v$  : Coefficient de biotransfert air-plante (m<sup>3</sup> d'air/kg de plante fraîche) ;

$C_a$  : Concentration de polluant dans l'air (sous forme particulaire et gazeuse) (µg/m<sup>3</sup>) ;

$F_v$  : Fraction de polluant sous forme gazeuse (-).

Référence R001-1619080PAE-V03

Sachant que :

$$F_v = 1 - [(c \times St)/(PI + c \times St)]$$

avec :

c : Constante de Junge =  $1,7 \cdot 10^{-4}$  atm-cm ;

St : Surface moyenne des particules d'aérosols ;

PI : Pression de vapeur du polluant en phase liquide (atm).

#### 11.3.4 Equation de calcul de la concentration totale pour le transfert des végétaux

$$C_{tot} = C_{dep} + C_{fol} + C_{sol}$$

avec :

C<sub>tot</sub> : Concentration totale pour le transfert des végétaux (mg/kg de plante) ;

C<sub>dep</sub> : Concentration due aux dépôts (mg/kg de plante) ;

C<sub>fol</sub> : Concentration due à l'absorption foliaire (mg/kg de plante) ;

C<sub>sol</sub> : Concentration due au sol (mg/kg de plante).

#### 11.4 Transfert des éléments vers la viande, le lait, la volaille et les œufs

Le transfert considéré correspond à l'ingestion par les animaux de fourrage, d'ensilage et de grains. Il est donc basé sur les résultats du calcul précédent vers les végétaux et tient compte de la concentration due aux dépôts, de la concentration due au sol et de la concentration due à l'adsorption foliaire.

L'équation suivante est retenue pour déterminer l'impact des émissions sur les produits animaux.

$$C_{\text{produit-animal}} = (\sum (F_i \times Q_{pi} \times C_{tot}) + Q_s \times C_s \times B_s) \times B_{\text{produit-animal}} \times MeF$$

avec :

C<sub>produit-animal</sub> : Concentration dans le produit animal (mg/kg pour la viande et les œufs, mg/L pour le lait) ;

F<sub>i</sub> : Fraction de la plante de type i ingérée par l'animal ayant été cultivée dans la zone de retombée des dépôts ;

Q<sub>pi</sub> : Quantité totale de plante i ingérée par l'animal par jour (kg MS/jour) ;

C<sub>tot</sub> : Concentration totale dans le végétal ;

Q<sub>s</sub> : Quantité de sol ingéré par l'animal par jour (kg/jour) ;

C<sub>s</sub> : Concentration en polluant dans le sol (mg/kg) ;

B<sub>s</sub> : Facteur de bio-disponibilité ;

B<sub>produit-animal</sub> : Facteur de bio transfert pour le produit animal (j/kg pour la viande et les œufs, j/L pour le lait) ;

MeF : Facteur lié au métabolisme.

Référence R001-1619080PAE-V03

Le tableau suivant présente les quantités retenues pour l'ingestion des animaux, il est réalisé à partir des données du document de l'US EPA Human Risk Assessment Protocol for Hazardous Waste Combustion Facility de septembre 2005.

Tableau 11-4 : Données bibliographiques de consommation des plantes par les animaux

Valeur	Viande			Lait			Volaille et œufs		
Fi	1			1			1		
Qpi	F	S	G	F	S	G	F	S	G
(kg MS)	Fourrage	Ensilage	Grain						
	8,8	2,5	0,47	13,2	4,1	3	-	-	0,2

Les concentrations calculées dans les végétaux et les produits animaux ainsi que le détail des calculs sont présentés en Annexe 16 et Annexe 17.

**L'effet sur la santé d'une bioaccumulation de ces métaux dans la chaîne alimentaire est étudié dans le chapitre 12.**

### 11.5 Comparaison des valeurs estimées dans les denrées avec les valeurs réglementaires

Le tableau suivant compare les valeurs réglementaires dans les denrées animales avec les valeurs estimées à partir des dépôts maximaux modélisés au droit d'un récepteur (scénario le plus pénalisant).

Tableau 11-5 : Comparaison des valeurs réglementaires et des valeurs estimées – mg/kg de poids à l'état frais

Cadmium	Valeurs réglementaires*	Récepteur résidentiel rural R8
Légume feuille	2,00E-01	8,01E-03
Fruit	5,00E-02	4,64E-03
Légume racine	1,00E-01	1,05E-03
Légumes - tubercule	1,00E-01	6,33E-04
Bovin	5,00E-02	1,51E-05
Volaille	5,00E-02	2,20E-04

\* issue du rapport INERIS « Synthèse des valeurs réglementaires pour les substances chimiques, en vigueur dans l'eau, les denrées alimentaires et dans l'air en France au 30 juin 2020 »

**Les concentrations estimées dans les denrées alimentaires sont toutes inférieures aux valeurs réglementaires.**

## 12 Caractérisation du risque sanitaire

### 12.1 Méthodologie

#### 12.1.1 Méthode pour le calcul des concentrations inhalées en fonction des scénarii d'exposition

Pour la voie respiratoire, la concentration moyenne inhalée est retranscrite par la formule suivante :

$$CI = [\sum i(C_i \cdot t_i)] \cdot \frac{T \cdot F}{T_m}$$

où :

CI : Concentration moyenne inhalée (mg/m<sup>3</sup> ou µg/m<sup>3</sup>) ;

C<sub>i</sub> : Concentration de polluant dans l'air inhalé pendant la fraction de temps t<sub>i</sub> ;

t<sub>i</sub> : Fraction du temps d'exposition à la concentration C<sub>i</sub> pendant une journée ;

T : Durée d'exposition (années) ;

T<sub>m</sub> : Période de temps sur laquelle l'exposition est moyennée (années) ;

F : Fréquence d'exposition (nombre de jours d'exposition par an).

#### 12.1.2 Méthode pour le calcul des concentrations ingérées en fonction des scénarii d'exposition

Pour la voie ingestion directe de sol, les quantités de substances administrées, exprimées en Dose Journalière d'Exposition (mg/kg/j), peuvent se définir de la façon suivante :

$$DJE_{ij} = \frac{C_i \times Q_{ij} \times F}{P} \times \frac{T}{T_m}$$

avec :

DJE<sub>ij</sub> : Dose Journalière d'Exposition, liée à une exposition au milieu i par la voie d'exposition j (mg/kg/j) ;

C<sub>i</sub> : Concentration d'exposition relative au milieu i (mg/kg) ;

Q<sub>ij</sub> : Quantité de milieu i administrée par la voie j par unité de temps d'exposition (kg/j) ;

F : Fréquence ou taux d'exposition, fraction du nombre annuel d'unités de temps d'exposition sur le nombre d'unités de temps de l'année (sans dimension) ;

P : Masse corporelle de la cible (kg) ;

T : Nombre d'années d'exposition (ans) ;

T<sub>m</sub> : Période de temps sur laquelle l'exposition est moyennée (ans).

Pour la voie par ingestion de végétaux, la DJE est exprimée de la manière suivante :

$$DJE_i = \left( \sum_j C_j * Q_j * \%_j \text{autoproduction} \right) * \frac{F}{P} * \frac{T}{T_m}$$

avec :

DJE<sub>ij</sub> : Dose Journalière d'Exposition, liée à une exposition au milieu i par la voie d'exposition j (mg/kg/j) ;

C<sub>j</sub> : Concentration des substances dans les différents types de végétaux

Q : Quantités de chaque catégorie de végétaux ingérées quotidiennement par les adultes et les enfants (source CIBLEX),

% autoproduction : pourcentage d'autoproduction de végétaux consommés

F : Fréquence ou taux d'exposition, fraction du nombre annuel d'unités de temps d'exposition sur le nombre d'unités de temps de l'année (sans dimension) ;

P : Masse corporelle de la cible (kg) ;

T : Nombre d'années d'exposition (ans) ;

T<sub>m</sub> : Période de temps sur laquelle l'exposition est moyennée (ans).

Si pour la voie d'exposition j, plusieurs milieux sont concernés, il faut alors calculer la DJE totale :

$$DJE_j = \sum_i DJE_{ij}$$

### 12.1.3 Quantification du risque pour les substances à seuil

Pour les effets à seuil, la survenue d'un effet toxique chez l'homme est représentée par un quotient danger (QD), calculé de la manière suivante :

$$\mathbf{QD_{inhalation} = CI / VTR}$$

$$\mathbf{QD_{oral} = DJE / VTRo}$$

où :

CI : Concentration Inhalée ;

DJE : Dose Journalière d'Exposition ;

VTR : Valeur Toxicologique de Référence ;

QD : Quotient Danger.

Référence R001-1619080PAE-V03

Lorsque cet indice est inférieur à 1, la survenue d'un effet toxique apparaît peu probable, même pour les populations sensibles. Au-delà de 1, la possibilité d'apparition d'un effet toxique ne peut plus être exclue.

#### 12.1.4 Quantification du risque pour les substances cancérigènes

Pour les substances sans seuil, un excès de risque individuel (ERI) a été calculé en multipliant la concentration inhalée ou la dose journalière d'exposition respectivement par l'excès de risque unitaire par inhalation (ERUi).

L'excès de risque individuel pour l'inhalation est calculé comme suit :

$$\begin{aligned} \text{ERli} &= \text{CI} \times \text{ERUinhalation} \\ \text{ERlo} &= \text{DJE} \times \text{ERUoral} \end{aligned}$$

Où

CI : Concentration Inhalée ;

DJE : Dose Journalière d'Exposition ;

ERU : Excès de Risque Unitaire ;

ERI : Excès de Risque Individuel.

L'ERI représente la probabilité qu'un individu a de développer l'effet associé à la substance pendant sa vie du fait de l'exposition considérée.

L'acceptabilité des risques évalués s'apprécie ensuite par comparaison à des niveaux de risques jugés socialement acceptables. Il n'existe pas de seuil absolu d'acceptabilité.

La valeur de  $10^{-5}$  est souvent admise comme seuil d'intervention. Elle est reprise comme objectif dans les textes réglementaires et outils méthodologiques de 2017. Ce seuil de  $10^{-5}$  est également utilisé par l'OMS pour définir les valeurs guides de qualité de l'eau de boisson et de qualité de l'air.

#### 12.1.5 Critères d'interprétation des résultats de l'ERS

L'estimation du risque est distinguée selon la nature des effets sanitaires (effet à seuil ou effet sans seuil). Les substances sont également distinguées selon les organes cibles qu'elles sont susceptibles d'atteindre.

En cas d'exposition conjointe à plusieurs agents dangereux, l'US EPA recommande :

- Pour les substances à seuils : de faire la somme des quotients danger (QD) des agents ayant des effets toxiques identiques (même mécanisme d'action et même organe cible) ;

Référence R001-1619080PAE-V03

- Pour les substances cancérigènes : d'additionner tous les excès de risques individuels (ERI) quel que soit le type de cancer et l'organe touché, de manière à apprécier le risque cancérigène global qui pèse sur la population exposée.

Selon les recommandations de la circulaire 9 août 2013, les résultats de l'ERS s'interprètent substance par substance. **En première approche simplificatrice et majorante, nous sommons systématiquement les indices de risques pour l'ensemble des substances non cancérigènes prises en compte, quel que soit l'organe cible des effets.**

Quantification des risques - ERS (risque substance par substance)	Interprétation
QD : < 1 ERI : < 10 <sup>-5</sup>	Acceptable
QD : > 1 ERI : > 10 <sup>-5</sup>	Non acceptable

## 12.2 Résultats des calculs de risques

Pour chaque type de cibles, les calculs ont été établis à partir des caractéristiques d'exposition des récepteurs définies dans le paragraphe 5.2.5. De plus, les indices de risque et les excès de risques individuels ont été calculés avec la concentration maximale modélisée pour chaque substance et chaque scénario d'exposition.

Les résultats des calculs de risques sont présentés ci-dessous. Afin de se placer dans des conditions majorantes d'exposition, les calculs sont basés sur les concentrations modélisées au niveau des récepteurs les plus exposés.

Les indices d'exposition sont calculés pour une exposition à des substances à effet seuil et pour une exposition à des substances à effet sans seuil.

Les résultats sont synthétisés dans les tableaux ci-dessous ; le détail est présenté en Annexe 18. Par simplification, les résultats présentés ci-après correspondent à la somme des QD et à la somme des ERI. Les résultats substance par substance sont présentés en Annexe 18.



Référence R001-1619080PAE-V03

Tableau 12-1 Quotients de danger cumulés

	QD Inhalation	QD Ingestion de sol	QD Ingestion végétaux	QD Ingestion produits animaux	QD total
<b>Secteur résidentiel « rural » - Récepteur max R7 / R8</b>					
Enfants	0,016	0,0118	0,1266	0,002	0,157
Enfants + Enfants devenus adultes	0,016	0,0028	0,1454	0,003	0,169
Adultes	0,016	0,0028	0,0187	0,0009	0,039
<b>Secteur résidentiel « bourg » - Récepteur max R16</b>					
Enfants	0,017	nc	nc	nc	0,017
Enfants + Enfants devenus adultes	0,017	nc	nc	nc	0,017
Adultes	0,017	nc	nc	nc	0,017
<b>Activité Professionnelle - Récepteur max R7 / R8</b>					
Travailleur	0,0026	-			0,000

nc : non calculé en raison des concentrations estimées dans la tranche superficielle des sols inférieures aux valeurs de fond rural

Les Quotients de Dangers cumulés ( $QD_{max} = 0,158$ ) sont inférieurs à la valeur seuil ( $QD = 1$ ) ; ainsi l'ensemble des QD par substance sont également inférieurs à la valeur seuil. La voie d'exposition par ingestion de végétaux est prépondérante par rapport aux autres voies d'exposition. La substance qui contribue majoritairement au risque est le cadmium (voie ingestion).

Tableau 12-2 Excès de risque individuel cumulés

	ERI Inhalation	ERI Ingestion de sol	ERI Ingestion de végétaux	ERI Ingestion produits animaux	ERI total
<b>Secteur résidentiel « rural » - Récepteur max R7 / R8</b>					
Enfants	4,9E-08	- (Absence d'ERU)	- (Absence d'ERU)	- (Absence d'ERU)	4,9E-08
Enfants + Enfants devenus adultes	2,5E-07	- (Absence d'ERU)	- (Absence d'ERU)	- (Absence d'ERU)	2,5E-07
Adultes	2,5E-07	- (Absence d'ERU)	- (Absence d'ERU)	- (Absence d'ERU)	2,5E-07
<b>Secteur résidentiel « bourg » - Récepteur max R16</b>					
Enfants	5,1E-08	nc	nc	nc	5,1E-08
Enfants + Enfants devenus adultes	2,5E-07	nc	nc	nc	2,5E-07
Adultes	2,5E-07	nc	nc	nc	2,5E-07
<b>Activité Professionnelle - Récepteur max R7 / R8</b>					
Travailleur	5,6E-08	-	-	-	05,6E-08

nc : non calculé en raison des concentrations estimées dans la tranche superficielle des sols inférieures aux valeurs de fond rural

**Référence** R001-1619080PAE-V03

Les Excès de Risques Individuels cumulés ( $ERI_{max} = 2,5 \cdot 10^{-7}$ ) sont inférieurs à la valeur seuil ( $ERI = 10^{-5}$ ) ; ainsi l'ensemble des ERI par substance sont également inférieurs à la valeur seuil. La substance qui contribue majoritairement au risque est le chrome VI.

## 13 Appréciation relative aux valeurs réglementaires dans l'air ambiant

Parmi les substances émises, les poussières, les oxydes d'azote et le dioxyde de soufre n'ont pas été retenus comme « traceurs » en l'absence de données toxicologiques disponibles pour ces substances.

L'approche a donc consisté à comparer les concentrations calculées au droit des récepteurs aux limites réglementaires définies par le réseau de surveillance de la qualité de l'air (Cf. Décret n°2002/213 du 15/02/2002, directive 2002/3/CE et Arrêté R221-1 du code de l'environnement). Pour rappel, les valeurs réglementaires sont présentées dans le paragraphe 6.3.1.1.

D'autre part, pour l'arsenic, le cadmium, le nickel et le plomb qui disposent de valeur cible, les concentrations modélisées sont également comparées aux valeurs réglementaires.

Le tableau suivant synthétise les valeurs de qualité de l'air, les valeurs maximales modélisées (moyennes annuelles et/ou maximas journaliers et/ou maximas horaires) sur l'ensemble du domaine d'étude et au droit des récepteurs les plus impactés.

Tableau 13-1 Comparaison des concentrations modélisées avec les limites réglementaires et les valeurs de bruit de fond ( $\mu\text{g}/\text{m}^3$ )

Substance	Valeur réglementaire *	Valeur bruit de fond*	Maxima modélisé - Récepteur	Maxima modélisé - Hors site	Type de données modélisées prises en compte
Particules (PM10)	30 (moyenne annuelle)	15 / 7,26	0,50	2,29	Moyenne sur 1 an
	50 (seuil d'information – moyenne journalière)	58 / -	6,78	12,40	Maxima sur 24 h
Particules (PM2,5)	10 (moyenne annuelle)	8,4 / -	0,04	0,23	Moyenne sur 1 an
Oxydes d'azote	40 (moyenne annuelle)	6 / < 0,96	0,51	2,61	Moyenne sur 1 an
	200 (seuil d'information – moyenne horaire)	36 (NO <sub>2</sub> )	32,12	94,30	Maxima sur 1 h
Dioxyde de soufre	50 (moyenne annuelle)	- / <0,42	0,20	1,02	Moyenne sur 1 an
	300 (seuil d'information – moyenne horaire)	-	12,53	36,80	Maxima sur 1 h
Arsenic	0,006 (objectif de qualité)	- / 0,0001	0,00004	0,00020	Moyenne sur 1 an
Cadmium	0,005 (objectif de qualité)	- / < 0,0001	0,00013	0,00068	Moyenne sur 1 an
Nickel	0,020 (objectif de qualité)	- / < 0,0003	0,00034	0,00180	Moyenne sur 1 an
Plomb	0,25 (objectif de qualité)	- / 0,0007	0,00102	0,00523	Moyenne sur 1 an

\* Valeur de la station rurale de St Denis d'Anjou (données 2020 – dernier rapport annuel de disponible) / valeur maximale hors site mesurée lors de l'IEM (mesures sur 7 j)

- : données non disponibles

Référence R001-1619080PAE-V03

Pour l'ensemble des substances, les moyennes annuelles modélisées hors site et celles modélisées au droit des récepteurs sont largement inférieures aux objectifs de la qualité de l'air et aux valeurs mesurées par Air Pays de la Loire sur la station de mesure la plus proche du site. De même, les concentrations maximales horaires (valeur la plus élevée sur 1 h) ou journalières (valeur la plus élevée sur 24 h) modélisées sont inférieures aux seuils d'information.

A noter que les maximas horaires modélisés aux récepteurs les plus proches pour les NOx sont du même ordre de grandeur que ceux mesurés sur la station rurale d'Air Pays de La Loire.

**Les installations du site pourront donc ponctuellement être à l'origine de pic de concentrations en NOx en cas d'atteinte de la VLE et sous certaines conditions météorologiques sans toutefois que les seuils d'alerte soient dépassés. Pour les autres substances, les émissions du futur site conduiront à des concentrations à l'immission très faibles par rapport au bruit de fond mesuré lors de l'IEM ou par la station rurale de mesure de qualité de l'air la plus proche. Par ailleurs, la mise en place de la future chaufferie entraînera l'arrêt d'une partie des chaudières au gaz naturel actuellement présentes sur le site de Lactalis et donc l'arrêt des émissions de ces installations.**

## 14 Discussion sur les hypothèses et les incertitudes

### 14.1 Incertitudes liées à la caractérisation des sources et des émissions du site

Les incertitudes liées à la caractérisation des sources et des émissions du site relèvent de :

- L'appréciation de la situation pour recenser l'ensemble des sources d'émission ;
- L'utilisation de données qualitatives et quantitatives de la bibliographie scientifique et technique du moment ;
- Le choix de restreindre volontairement le nombre de sources bibliographiques à celles qui nous semblent les plus adaptées et reconnues à la situation.

Dans le contexte du site d'étude, seules les émissions atmosphériques ont été retenues comme sources d'émission pertinentes compte tenu de la conception du site et de son fonctionnement concernant la gestion des effluents liquides et du contexte environnemental.

#### 14.1.1 Sources prises en compte et sources non retenues

Dans le cadre de cette étude, seules les émissions atmosphériques suivantes ont été prises en compte :

- Les émissions du système de traitement des fumées du four ;
- Les émissions du dépoussiéreur du hall de stockage des CSR.

L'étude n'a pas retenu les émissions atmosphériques du groupe électrogène (installation fonctionnant uniquement en cas de mise en sécurité des installations) ; l'aérocondenseur (absence de rejet de substances polluantes).

Par ailleurs, les rejets aqueux n'ont pas été retenus dans l'IEM et l'ERS du fait du mode de gestion des eaux mis en place sur le site.

**Le scénario d'émission retenu a donc pris en compte les principales sources émettrices de l'installation. Les hypothèses retenues sont réalistes vis-à-vis d'un fonctionnement normal des installations.**

### 14.2 Incertitudes liées au choix des « traceurs de risques » et « traceurs d'activité »

#### 14.2.1 Substances retenues comme traceur de risque

TAUW France a retenu les substances chimiques identifiées dans le guide ASTEE, comme « traceurs » du risque pour l'activité des centres de valorisation énergétique de déchets ménagers (émissions de la cheminée après traitement des fumées). Les autres substances (BTEX, HAP,

solvants chlorés, phénol...) potentiellement émises par les installations n'ont donc pas été retenues.

Les critères de sélection privilégient les substances spécifiques de l'activité, émises en quantité significative et présentant des effets toxicologiques chroniques par voie d'inhalation et ingestion.

Il a également été retenu les substances non retenues dans le guide ASTEE mais qui seront réglementées sur le site (PM10, NOx, SO<sub>2</sub>, HF, HCl, NH<sub>3</sub>). Les résultats des modélisations et des calculs de risque montrent la faible influence de ces substances sur la qualité de l'air autour du site (cas des PM, NOx et SO<sub>2</sub>) ou sur la santé des populations riveraines (HF, HCl et NH<sub>3</sub>).

Pour quantifier les substances émises par le dépoussiéreur du hall de stockage des CSR, des mesures ont été réalisées sur une installation similaire (site de Changé) ; les substances disposant de VTR ont été retenues comme traceurs de risque (Nickel uniquement).

**Cette méthodologie est plus précautionneuse que celle proposée par le guide ASTEE.**

#### **14.2.2 Composés retenus comme traceur d'activité (NOx, SO<sub>2</sub> et poussières)**

Ces composés ne possèdent pas de VTR permettant d'évaluer leurs effets pour la voie inhalation dans le cadre d'une exposition chronique. Etant donné qu'il s'agit des principaux composés émis par les installations du site, leur dispersion pour une exposition chronique a été évaluée afin de comparer leur impact aux valeurs guides de qualité de l'air ambiant.

**La comparaison des concentrations modélisées avec les valeurs réglementaires est conforme à la méthodologie présentée dans le guide de l'INERIS.**

#### **14.2.3 Substances non retenues comme traceurs de risques ou d'activité**

Sur la base des recommandations du guide ASTEE, les COV et les HAP n'ont pas été retenus comme traceurs de risques.

L'arrêté du 12 janvier 2021 indique que les PCBdl doivent faire l'objet de mesure, aucun seuil n'étant fixé pour ces substances, elles n'ont pas été retenues. Par ailleurs, les données bibliographiques indiquent que des dioxines bromées peuvent également être émises par des incinérateurs<sup>9</sup>.

Ces deux familles de substances ne disposent pas de VTR définies spécifiquement pour ces deux familles.

L'étude de l'INERIS citée ci-avant conclut que :

---

<sup>9</sup> INERIS, 2018, DRC-18-169193-07526B, Caractérisation des émissions de dioxines et furanes bromés des incinérateurs de déchets non dangereux, 35 p

- « En équivalent toxique, les teneurs en PBDD-DF sont en général inférieures ou du même ordre de grandeur que les teneurs en PCDD-DF. La teneur moyenne en équivalent toxique en PBDD-DF représente 46 % de la teneur en PCDD-DF...
- En équivalent toxique, les teneurs en PCBdl représentent 9 % de la teneur en PCDD-DF....
- La prise en compte des émissions de PBDD-DF dans les évaluations des risques sanitaires basées soit sur les VLE soit sur la moyenne des concentrations mesurées en PCDD-DF, ne semble pas susceptible de remettre en cause les conclusions des ERS, à moins que les quotients de danger (QD) soient relativement proches de la valeur de 1. Dans ce cas (QD, supérieurs à 0,3 à titre indicatif), l'influence des émissions de PBDD-DF devra être discutée avec les incertitudes portant sur l'évaluation, appuyée dans la mesure du possible par des mesures sur l'installation ».

**Sur la base de ces recommandations, et au vu des concentrations modélisées dans les sols, la prise en compte de ces substances n'aurait pas changé les conclusions générales de l'étude (concentrations calculées dans les sols de surface inférieures à la valeur de fond rural et QD global inférieur à 0,3).**

### **14.3 Incertitudes liées à l'évaluation des expositions et à la modélisation aérodispersive**

La mise en œuvre d'un outil de modélisation aérodispersive des émissions atmosphériques a permis de :

1. Prendre en compte toutes les sources d'émissions pertinentes (y compris les sources liées au transport) et de modéliser l'exposition cumulée aux agents chimiques et aux poussières susceptibles d'être émis par le projet ;
2. Calculer les concentrations inhalées au droit des récepteurs identifiés à partir des concentrations issues de la bibliographie à défaut de mesures sur site ;
3. Calculer, pour les substances particulières, les concentrations déposées au droit des récepteurs identifiés à partir des concentrations issues de la bibliographie à défaut de mesures sur site.

Or, les résultats de la modélisation aérodispersive dépendent des valeurs des différents paramètres d'entrée.

Le choix du modèle aérodispersif pour la réalisation d'un volet sanitaire est le résultat d'un compromis entre les avantages et inconvénients des options envisageables. Toutefois, même s'il apporte des simplifications de calcul, le modèle gaussien ne peut être remplacé par une simple formule de calcul qui permettrait d'estimer les résultats sans modélisation. Ceci est lié au nombre de données intégrées dans le modèle (par ex : température, vitesse et direction du vent, nébulosité...avec des valeurs tri-horaires).

Chaque paramètre d'entrée du modèle intervient différemment dans le résultat final de modélisation.

#### 14.3.1 Configuration des émissions

Dans l'étude, il a été considéré le fonctionnement 24 h / 24 toute l'année du four. Les arrêts pour maintenance ou panne n'ont pas été pris en compte alors qu'il est estimé un fonctionnement d'environ 8 250 h/an.

**Par conséquent, la configuration prise en compte est majorante en termes de durée d'émission des sources. Les dépôts calculés sur 3 ans sont donc surestimés d'environ 4 %.**

Le fonctionnement du dépoussiéreur a été considéré également 24h24 au débit nominal alors que la ventilation fonctionnera au ralenti en dehors des livraisons. **Il s'agit d'une hypothèse majorante d'émission.**

#### 14.3.2 Caractéristiques d'émission, flux et concentrations aux sources d'émission

Pour le calcul, TAUW France a considéré la somme des rejets significatifs susceptibles d'être émis dans l'atmosphère du site. Les flux à l'émission ont été établis à partir des concentrations limites d'émission à défaut de données disponible à l'émission.

**L'estimation des flux pour les rejets canalisés représente une incertitude majeure sur les résultats de la modélisation et donc sur les résultats des calculs de risque. La réalisation de mesures à l'émission, une fois le site en fonctionnement, permettra de définir le caractère réaliste ou majorant des flux retenus.**

#### 14.3.3 Prise en compte de la topographie dans la modélisation

Le logiciel ISC / AERMOD détermine la hauteur de séparation du panache : hauteur qui détermine si le panache contourne le relief ou s'il passe au-dessus comme présenté sur la figure suivante.

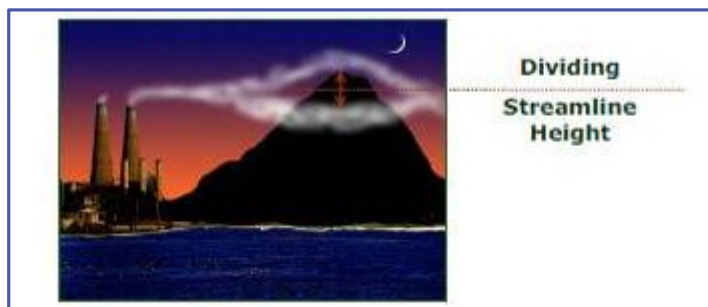

Figure 14-1 *Prise en compte du relief par le logiciel de modélisation*

A partir de cette hauteur de division du panache, le logiciel calcule les concentrations pour les deux phénomènes de dispersion extrêmes :



Référence R001-1619080PAE-V03

- le panache se diffuse sous la hauteur de séparation : dans ce cas, il « contourne » le relief ;
- le panache se diffuse au-dessus de la hauteur de séparation : dans ce cas, il se diffuse au-dessus du relief.
- Afin de prendre en compte la topographie environnante, les données ont été intégrées au modèle.

Le relief alentour de la zone d'étude a été intégré dans le modèle aérodispersif à partir de la base de données SRTM3 - Shuttle Radar Topography Mission. Cette base de données permet d'accéder aux données topographiques de l'Europe pour un maillage de 90 m (précision en Z) qui est jugé acceptable pour la modélisation.

**Les données topographiques intégrées au modèle sont donc représentatives de la situation locale.**

#### 14.3.4 Granulométrie des substances particulaires

100 % des métaux émis en sortie de cheminées ont été considérés comme des particules.

La granulométrie et la masse volumique retenues pour modéliser les métaux dans le modèle en sortie de cheminée correspondent à celles préconisées dans le guide ASTEE relatif à l'évaluation de l'impact sanitaire d'une installation de traitement thermique. Il a donc été pris en compte des particules de 2,5  $\mu\text{m}$  et d'une densité de 5  $\text{g}/\text{cm}^3$ . Seul le plomb a été modélisé avec sa densité propre car il s'agit d'un paramètre spécifiquement disponible dans le logiciel.

Pour les dioxines/furanes, il a été considéré des particules de 2,5  $\mu\text{m}$  et d'une densité de 1,8  $\text{g}/\text{cm}^3$ . La masse volumique des Tetrachlorodibenzodioxines est d'environ 1,8  $\text{g}/\text{cm}^3$  selon le Centers for Disease Control and Prevention. Concernant les pentachlorobiphényles, leur masse volumique est de 1,54  $\text{g}/\text{cm}^3$  selon le document de l'UNEP de 2017 – « Directives techniques sur la gestion écologiquement rationnelle des déchets constitués de polychlorobiphényles, polychloroterphényles, polychloronaphtalènes ou polybromobiphényles, y compris l'hexabromobiphényle, en contenant ou contaminés par ces substances ». La masse volumique rentrée dans le modèle est donc conforme aux données bibliographiques disponibles pour cette famille de substances.

Pour les émissions du hall de stockage des CSR, la granulométrie suivante a été retenue :

- 5% de  $\text{PM}_{2,5}$  ;
- 45 % de  $\text{PM}_7$  ;
- 50 % de  $\text{PM}_{10}$ .

Cette répartition est issue des mesures réalisées sur le site de Changé sur une installation similaire.

### 14.3.5 Influence des paramètres météorologiques sur les résultats de modélisation

Les données météorologiques ont un impact majeur sur la dispersion des substances dans l'atmosphère.

Dans ce paragraphe, nous nous sommes intéressés à l'étude des paramètres influençant la dispersion des substances gazeuses, tels que la vitesse du vent, la stabilité atmosphérique et l'état thermique.

Le vent est l'un des paramètres météorologiques les plus importants pour le transport et la dispersion des substances. Il intervient à toutes les échelles tant par sa direction que sa vitesse. La dispersion des composés augmente avec la vitesse et la turbulence du vent. Un vent fort permet la dispersion des composés. A l'inverse, un vent faible, dont la direction est souvent variable, engendre plutôt une stagnation des polluants et donc une stabilisation, voire une dégradation, de la qualité de l'air par cumul.

La stabilité de l'atmosphère est également un paramètre qui intervient dans la dispersion atmosphérique. Le déplacement des masses d'air est guidé par des lois thermodynamiques. Ainsi, si la masse d'air soulevée est plus froide que le milieu environnant, elle sera plus dense et redescendra à son niveau de départ (atmosphère stable). Si la masse d'air soulevée est plus chaude que le milieu environnant, elle sera plus légère et subira une élévation (atmosphère instable). En situation normale de diffusion dans l'atmosphère, la température diminue avec l'altitude. Cette situation ne freine pas la dispersion verticale des masses d'air et donc des substances chimiques.

Il existe des situations météorologiques pour lesquelles cette dispersion verticale des substances gazeuses ne peut s'effectuer. C'est le cas des inversions de température. Une couche d'air chaud se trouve au-dessus d'une couche d'air froid et joue le rôle de couvercle thermique. L'air qui se disperse vers le haut en situation normale de diffusion est alors bloqué. Ce phénomène contribue à la pollution locale et peut conduire à des pics de pollution.

Ce phénomène se rencontre principalement :

- En début de matinée, suite à une nuit dégagée et sans vent, les couches d'air à proximité du sol se sont refroidies plus vite que les couches supérieures ;
- En hiver, lors de conditions anticycloniques (belle journée d'hiver ensoleillée avec des vents faibles). Une diminution de la température peut provoquer la formation d'une couche d'inversion : l'air le plus chaud, qui est normalement le plus près du sol, se trouve au-dessus d'une couche d'air plus froid. Dans ce cas, la masse d'air qui se trouve près du sol (plus froid et plus lourd) ne peut s'élever et se disperser dans l'atmosphère. La couche d'inversion forme un « couvercle » empêchant les polluants de se disperser, il n'y a plus de brassage vertical. Les substances provenant des chauffages, des industries et du trafic automobile, s'accumulent à basse altitude. Si le vent est faible, la concentration des polluants peut alors augmenter très rapidement.

Les situations dépressionnaires (basses pressions) correspondent généralement à une turbulence de l'air assez forte et donc de bonnes conditions de dispersion. En revanche, des situations anticycloniques (hautes pressions) où la stabilité de l'air ne permet pas la dispersion des polluants.

Les données introduites dans le modèle sont issues de la station Météo France la plus proche du site (ARBRISSEL à environ 7 km à l'est du site) et correspondent à 3 ans de données.

**Les données retenues sont donc représentatives d'une situation moyenne.**

#### 14.3.6 Concentrations aux récepteurs

La modélisation ne prend pas en compte la diminution des concentrations des substances lors de leur transfert dans l'atmosphère (dissolution dans l'eau de pluie, réaction chimique sous le rayonnement lumineux ou en présence d'autres substances...).

Par ailleurs, la fraction inhalée dépend du diamètre aérodynamique des particules et des caractéristiques de sélection à l'entrée des voies respiratoires. Ces dernières diffèrent selon que l'on respire par le nez ou par la bouche et en fonction de paramètres physiques, anatomiques et physiologiques, qui peuvent varier considérablement d'un individu à l'autre (populations adulte et enfant).

Les concentrations utilisées dans la présente étude pour l'évaluation du risque par inhalation de vapeurs correspondent à l'ensemble de la fraction inhalable (par le nez, situation majorante).

#### 14.3.7 Concentrations dans les sols

Les concentrations dans les sols sont calculées à partir des dépôts modélisés. La durée des dépôts retenus dans l'étude est de 30 ans. Il s'agit d'une durée conventionnellement retenue pour ce type d'étude.

Le calcul ne tient pas compte des divers phénomènes d'entraînement ou de disparition du polluant comme le lessivage, le ruissèlement, l'érosion. **Ainsi, il est considéré que les substances se déposent et s'accumulent dans les sols pendant 30 ans ce qui représente une hypothèse majorante d'exposition.**

### 14.4 Incertitudes relatives aux voies d'exposition étudiées

Au vu des caractéristiques des émissions, les voies par inhalation et ingestion directe et indirecte ont été retenues lors de l'établissement du schéma conceptuel ; le contact direct a été écarté. Toutefois, au vu des faibles niveaux estimés dans les sols à l'issue de la modélisation pour certains traceurs (As, Cd, Mn, Ni, Pb, dioxines), les voies d'exposition par ingestion directe et indirecte n'ont pas été quantifiées pour ces traceurs.

La non prise en compte de l'exposition par ingestion est conforme à la méthodologie présentée dans le guide de l'INERIS qui indique que lorsque les concentrations estimées dans les sols superficiels sont inférieures aux valeurs de fond rural, ces voies d'exposition peuvent être exclues.

## 14.5 Incertitudes relatives à l'exposition

### 14.5.1 Tranches d'âge retenues

L'étude a porté sur la caractérisation d'une population d'enfants et d'adultes. La population « enfant » a été décomposée en 2 tranches : 0-6 ans (enfant) et 6-24 ans (enfant devenant adulte). Ce découpage est celui qui est conventionnellement utilisé dans les études de risques sanitaires.

Le guide ASTEE propose de retenir des enfants de 0 à 15 ans et une population d'adultes. Le scénario retenu est légèrement moins pénalisant que l'approche retenue par l'ASTEE pour le calcul des effets sans seuil<sup>10</sup>.

### 14.5.2 Temps de présence

Les paramètres d'exposition prennent en compte une exposition permanente 24h par jour, 365 jours/an durant 30 ans (ou 6 ans pour les enfants) pour les résidents, à partir des concentrations maximales modélisées au droit des récepteurs les plus impactés (R7/8 // R16). Ce scénario correspond au scénario « Habitant – majorant » décrit dans le guide de l'INERIS. La prise en compte de ce scénario permet d'englober l'ensemble des situations (population vivant et travaillant (ou étudiant) sur le secteur d'étude en différents points). **Ceci constitue une hypothèse majorante considérant la présence au droit d'un même lieu 24h/24 pendant 30 ans.**

Pour le scénario d'activité professionnelle afin d'estimer l'exposition des travailleurs 8 h par jour, 235 jours/an, pendant 42 ans pour un adulte, soit une exposition d'une personne pendant près de 21,4% de son temps sur une période continue de 42 ans. **Cette durée est pénalisante dans la mesure où la présence au droit d'un même site pendant toute son activité professionnelle est de plus en plus rare.**

### 14.5.3 Données relatives à la consommation

Les données relatives à la consommation sont extraites de la base de données CIBLEX. Cette base de données a été retenue parmi celles disponibles car elle présente des données à l'échelle départementale.

---

<sup>10</sup> Les indices d'exposition des cibles tiennent compte de la période d'exposition (T/TM) : pour une exposition de 6 ans les doses ingérées ou concentrations inhalées sont multipliées par « 6/70 » et pour une exposition de 0 à 15 ans par « 15/70 »

A titre de comparaison, les paramètres proposés dans le logiciel MODUL'ERS sont présentés ci-après. Ces données sont tirées du rapport « Paramètres d'exposition de l'Homme du logiciel MODUL'ERS - RAPPORT 23/06/2017 INERIS-DRC-14-141968-11173C. A noter, le découpage des différentes classes d'âge n'est pas identique entre les deux bases de données.

Tableau 14-1 Comparaison des ratios alimentaires (kg/jour)

Enfants	Ciblex	Modul ERS
	Enfants de 2 à 7 Ans	Enfants de 3 à 6 Ans
Ingestion légumes feuille (kg/jour)	1,72E-02	7,6E-03
Ingestion légumes racines (kg/jour)	1,40E-01	7,1E-03
Ingestion pommes de terre (kg/jour)	4,85E-02	4,6E-02
Ingestion fruit (kg/jour)	1,40E-01	9,0E-02
Ingestion viande Bœuf (kg/jour)	2,87E-02	3,2E-02
Ingestion Volaille (kg/jour)	2,16E-02	1,7E-02
Ingestion Œuf (kg/jour)	1,92E-02	1E-02
Ingestion Lait (kg/jour)	2,58E-01	3,1E-01
Adultes	Adultes + de 17 ans (17-60)	Adultes + de 17 ans (+18 ans)
Ingestion légumes feuille (kg/jour)	3,82E-02	2,4E-02
Ingestion légumes racines (kg/jour)	3,03E-02	1,2E-02
Ingestion tubercules (kg/jour)	7,38E-02	5,8E-02
Ingestion fruit (kg/jour)	1,76E-01	1,6E-01
Ingestion viande Bœuf (kg/jour)	4,05E-02	4,7E-02
Ingestion Volaille (kg/jour)	5,61E-02	3,2E-02
Ingestion Œuf (kg/jour)	2,89E-02	1,5E-02
Ingestion Lait (kg/jour)	1,96E-01	2,1E-01

Cette comparaison montre des données similaires entre les deux bases de données. Globalement, les données retenues dans cette étude sont légèrement plus pénalisantes que celles de Modul'ERS (sauf pour l'ingestion de lait et de viande).

Tableau 14-2 Comparaison des données d'autoconsommation (kg/jour)

Adultes	Ciblex	Modul ERS
	Adultes + de 17 ans (17-60)	Adultes + de 17 ans (+18 ans)
Ingestion légumes feuille (kg/jour)	77,99%	25 – 65 %
Ingestion légumes racines (kg/jour)	68,88%	25 – 65 %
Ingestion tubercules (kg/jour)	83,25%	25 – 75 %
Ingestion fruit (kg/jour)	38,33%	10 – 30 %
Ingestion viande Bœuf (kg/jour)	81,01%	3 – 35 %
Ingestion Volaille (kg/jour)	76,31%	20 – 75 %
Ingestion Œuf (kg/jour)	67,11%	15 – 60 %
Ingestion Lait (kg/jour)	30,18%	3 – 30 %

Les données retenues dans cette étude sont supérieures aux valeurs hautes des fourchettes proposées par Modul'ERS. Les données utilisées correspondent à une population d'agriculteurs ou d'ouvriers agricoles, présents dans le secteur d'étude.

### 14.6 Incertitudes liées à la caractérisation des transferts vers les végétaux

Les BCF (facteur de bioconcentration) retenus dans cette étude sont issus de la synthèse réalisée par l'ADEME en 2005.

Le tableau ci-dessous présente les BCF recensés dans différentes sources bibliographiques.

Tableau 14-3 BCF disponibles pour caractériser le transfert vers les végétaux

source	ADEME *	US EPA **	INERIS ***
<b>Légumes feuilles</b>			
Cadmium	0,38	0,125	1,6
Mercuré	0,007	0,0145	0,053
<b>Légumes racines</b>			
Cadmium	0,22	0,064	0,64
Mercuré	0,017	0,036	0,035
<b>Fruits</b>			
Cadmium	0,05	0,125	0,21
Mercuré	0,0033	0,0145	0,016
<b>Pommes de terre</b>			
Cadmium	0,03	0,064	0,32
Mercuré	0,0033	0,036	0,2

\* Contamination des sols : transferts des sols vers les plantes, ADEME, 2005.

\*\* HHRAP, 1998

\*\*\* Coefficients de transfert des éléments traces métalliques vers les plantes, utilisés pour l'évaluation de l'exposition, Rapport INERIS-DRC-17-163615-01452A, 26/06/2017

Globalement, les facteurs retenus sont plus faibles que ceux proposés par les autres sources bibliographiques (sauf pour le cadmium pour les légumes feuilles et les légumes racines pour lesquels les facteurs de US EPA sont plus faibles). Toutefois, après vérification, la prise en compte des données des autres bases ne modifierait pas les conclusions globales de l'étude.

D'autre part, les équations de calculs ne tiennent pas compte du rapport poids frais / poids sec. Par exemple, le taux d'humidité pour les parties racinaires est de 0,798 et pour les parties aériennes de 0,0883 (modèles HESP et VOLASOIL). Les concentrations estimées dans les végétaux ont donc été surestimées par non prise en compte du rapport poids frais / poids humide.

### 14.7 Incertitudes liées aux choix des standards toxicologiques

La définition des dangers et de la relation doses-effets liés à une substance demande un niveau élevé d'expertise. Des groupes de travail reconnus réalisent ce travail.

Les VTR sont le plus souvent établies à partir de données expérimentales chez l'animal : l'extrapolation à l'homme se fait généralement en appliquant des facteurs d'incertitudes

(également appelés facteurs de sécurité) aux seuils sans effets néfastes définis chez l'animal. Les facteurs d'incertitude prennent en compte les paramètres suivants :

- La variabilité inter-espèces ;
- La différence de sensibilité inter-individus ;
- L'utilisation d'un LOAEL au lieu d'un NOAEL ;
- La durée de l'étude sur laquelle s'appuie l'évaluation ;
- La sévérité de l'effet ;
- La fiabilité des données ;
- La voie d'absorption.

Notons par ailleurs que les propriétés toxicologiques des substances renseignées sont prises individuellement et ne tiennent pas compte des effets antagonistes ou synergiques que peuvent avoir les substances entre elles, ce point correspondant à l'état de l'art en la matière.

Les VTR ont été choisies selon les recommandations de la note d'information n° DGS/EA1/DGPR/2014/307 du 31 octobre 2014.

Pour les effets toxiques, la substance qui contribue majoritairement au risque est le cadmium pour la voie ingestion. L'ERU retenue correspond à celle de l'ANSES ( $3,5 \cdot 10^{-4}$  mg/kg/j). D'autres bases de données proposent des VTR pour cette substance :

- US EPA :  $1 \cdot 10^{-3}$  mg/kg/j ;
- ASTDR :  $1 \cdot 10^{-4}$  mg/kg/j ;
- OMS :  $2,5 \cdot 10^{-2}$  mg/kg/j (valeur provisoire) ;
- RIVM / OEHHA :  $5 \cdot 10^{-4}$  mg/kg/j ;
- Santé Canada :  $1 \cdot 10^{-3}$  mg/kg/j (valeur provisoire) ;

A l'exception de celle définie par l'ATSDR, ces VTR sont moins pénalisantes que celle retenue pour l'étude.

Les effets cancérigènes sont portés par le Chrome VI pour la voie inhalation. Il a été retenu l'ERU proposé par l'OMS ( $ERU = 4 \cdot 10^{-2} (\mu\text{g}/\text{m}^3)^{-1}$ ), retenu par l'INERIS et l'ANSES. Or d'autres bases de données définissent des ERU pour cette substance :

- US EPA :  $1,2 \cdot 10^{-2} (\mu\text{g}/\text{m}^3)^{-1}$  ;
- RIVM :  $4 \cdot 10^{-2} (\mu\text{g}/\text{m}^3)^{-1}$  ;
- OEHHA :  $1,5 \cdot 10^{-1} (\mu\text{g}/\text{m}^3)^{-1}$ .

La valeur retenue est du même ordre de grandeur que celles proposées par les autres bases de données. Elle est légèrement moins pénalisante que celle proposée par l'OEHHA. La prise en compte de la valeur de l'OEHHA ne modifierait pas les conclusions globales de l'étude.

Les VTR retenues dans l'étude sont conformes aux recommandations de la note d'information du 31 octobre 2014.

#### 14.8 Incertitudes liées à la caractérisation des risques sanitaires

L'évaluation du risque n'a été appréciée que par rapport à la toxicité chronique des substances chimiques entrant dans la composition des rejets du site.

Dans la pratique couramment admise dans les ERS, le risque engendré par le mélange des substances qui présentent des propriétés toxicologiques comparables sera la somme des risques engendrés par les différentes substances agissant sur un même organe cible. Dans le cas des substances cancérogènes, c'est le risque global attribuable à la somme des substances qui est considéré.

Les critères d'acceptabilité fixés par la circulaire du 9 août 2013 s'appliquent aux résultats « substance par substance », sans additionner les QD et les ERI.

L'indice de risque global (pour les effets à seuil) présenté précédemment a été calculé en sommant l'ensemble des QD sans faire la distinction entre les organes cible **ce qui représente une hypothèse hautement majorante.**

**Le cumul des QD et des ERI induit une majoration des risques calculés.**

#### 14.9 Bilan des incertitudes

Toutes ces hypothèses induisent l'appréciation d'un risque, agrémenté de nombreuses incertitudes :

- Incertitudes relatives à la caractérisation des sources ;
- Incertitudes relatives aux standards toxicologiques ;
- Incertitudes relatives aux choix des traceurs du risque sanitaire ;
- Incertitudes relatives à l'exposition ;
- Incertitudes relatives à la modélisation aérodyspersive.

De plus, l'évaluation du risque n'a été appréciée que par rapport à la toxicité des substances chimiques entrant dans la composition des rejets du site



Référence R001-1619080PAE-V03

Tableau 14-4 Synthèse des principales incertitudes

Type d'hypothèses retenues	Justification	Hypothèse	
Caractérisation des sources	Ensemble des sources présentant des émissions significatives d'émission à l'atmosphère en configuration normale d'exploitation du site	Prise en compte des émissions du four après traitement et du dépoussiéreur du hall de stockage des CSR	Réaliste
	Rejets aqueux quantifiés mais non retenus pour l'ERS et l'IEM	Mode de gestion des eaux limitant les impacts : absence de rejets d'eau de procédés directement au milieu naturel	Réaliste
Caractérisation des flux d'émission	Emissions du four après traitement : - Prise en compte des valeurs réglementaires pour l'ensemble des substances réglementées - Pour les métaux individuels ne disposant pas de valeur réglementaire : prise en compte de la répartition proposées par le guide ASTEE	Prise en compte des valeurs réglementaires dans l'ERS afin de s'assurer que des émissions conformes aux valeurs d'émission de l'arrêté sectoriel n'engendreraient pas des risques sanitaires inacceptables.	Réaliste à majorant si les contrôles des rejets montrent des concentrations à l'émission plus faibles que les valeurs réglementaires
	Emissions du hall de CSR : - Prise en compte de la valeur réglementaire pour les poussières - Prise en compte de la concentration en nickel (seul métal détecté) mesurée sur le site de Changé présentant des installations similaires	En cas de dépassement des valeurs réglementaires, les installations seraient arrêtées.	
Choix des traceurs	Sélection des traceurs selon les recommandations du guide ASTEE (As, Cd, Hg, Mn, Ni, Pb, Dioxines, et PM <sub>2,5</sub> )	Conforme à la méthodologie	Réaliste
	Ajout à cette liste des substances réglementées disposant de VTR HF, HCl, NH <sub>3</sub>	Plus sécuritaire que les recommandations du guide ASTEE	Majorant
	Prise en compte des PM <sub>10</sub> , PM <sub>2,5</sub> , NOx et SO <sub>2</sub> comme traceurs de l'activité	Substance n'ayant pas de VTR mais disposant de valeurs réglementaires dans l'air ambiant	Réaliste
Modélisation aérodyspersive	Diminution des flux dans l'atmosphère : non prise en compte des dégradations des composés émis	Conforme à l'état de l'art	Majorant
	Topographie : prise en compte des données SRTM3 – maillage 90 m	Données représentatives de la situation locale	Réaliste
	Prise en compte des bâtiments présents sur le site	Permet de prendre en compte l'effet Downwash	Réaliste
	Données météorologiques modélisées – données Météo France de la station la plus proche – années 2018-2020	Données représentatives de la situation locale	Réaliste
Transferts via la chaîne alimentaire	Equations de l'HHRAP	Conformes aux recommandations du guide ASTEE	Inconnu
	BCF végétaux	Selon données de la synthèse ADEME	Réaliste à minorant

Type d'hypothèses retenues		Justification	Hypothèse
			pour certains paramètres
	Rapport poids sec / poids frais	Non pris en compte	Majorant
Scénario d'exposition	Prise en compte de la voie inhalation en air intérieur / extérieur	Voie pertinente au vu de la nature des substances émises	Réaliste
	Prise en compte des voies d'exposition d'ingestion (directe et indirecte) pour le Hg et Cd	Conforme à la méthodologie de l'INERIS lorsque les concentrations estimées dans les sols de surface sont inférieures aux valeurs de fond	Réaliste
	Non prise en compte des autres traceurs pour les voies d'ingestion au vu du faible enrichissement des sols attendu après 30 ans de fonctionnement.		
Fréquentation	Résidents : 24 h/j en intérieur, 365j/an, 6 ans (enfant) et 30 ans (adulte)	Prise en compte pour les résidents d'une exposition permanente dans le secteur d'étude, au droit des récepteurs sélectionnés	Majorant
	Travailleurs : 8h/j, 235j/an, 42 ans	Prise en compte d'un employé présent toute sa carrière sur le même site	Très majorant
Caractérisation des risques	Synergie des substances	Pas d'information disponible	Inconnu
	Choix des VTR	Selon la note d'information DGS/EA1/DGPR/2014/307 du 31 octobre 2014	Réaliste
	Calculs des risques : cumul des QD et des ERI pour l'ensemble des substances	Démarche précautionneuse vis-à-vis de la méthodologie qui indique que l'interprétation doit être réalisée substance par substance	Majorant

## 15 Conclusion

Le présent rapport correspond à l'Interprétation de l'Etat des Milieux et à l'Evaluation des Risques Sanitaires de la future chaufferie d'UPER (projet de valorisation de CSR) à Retiers (35) réalisée dans le cadre d'une demande d'autorisation environnementale et conformément à la circulaire du 9 août 2013 relative à la démarche de prévention et de gestion des risques sanitaires des installations classées (IED).

Il a consisté dans un premier temps à effectuer une synthèse des sources d'émission du site pertinentes dans l'évaluation des impacts aux riverains. Cette synthèse a pris en compte les futures émissions atmosphériques et aqueuses du projet. Les émissions à l'atmosphère concernent les émissions de l'installation d'épuration des fumées émises par le four et les émissions du dépoussiéreur du hall de stockage de CSR. Les émissions aqueuses correspondent aux rejets des eaux pluviales et eaux d'incendie. Ces émissions aqueuses n'ont pas été retenues au vu des moyens de gestion mis en œuvre sur le site.

Pour les émissions du four, les traceurs de risques et d'émission ont été sélectionnés à partir des recommandations du guide ASTEE. Les émissions du hall de stockage des CSR ont été caractérisées à partir de mesures réalisées sur une installation similaire localisée sur le site de SECHE à CHANGE. Les substances retenues sont les suivantes : PM<sub>2,5</sub>, arsenic, cadmium, chrome VI, mercure, manganèse, nickel, plomb et dioxines. A ces traceurs ont été rajoutés les traceurs d'activité : PM<sub>10</sub>, SO<sub>2</sub> et NO<sub>x</sub> ; ainsi que les substances réglementées par l'arrêté ministériel sectoriel et disposant de VTR : HCl, HF, NH<sub>3</sub>.

A l'issue de cette 1<sup>ère</sup> phase, des mesures dans l'environnement du site (2 points au niveau des habitations les plus proches, 2 points dans le bourg de Retiers, 1 point sur le site de Lactalis et 1 point témoin) ont été réalisées afin d'obtenir une situation actuelle de la qualité de l'air et des sols avant l'extension du site. Pour ce faire, une campagne de prélèvements a été réalisée du 7 décembre 2021 au 5 janvier 2022.

Elle s'est attachée à caractériser :

- Les concentrations dans l'air ambiant pour les substances suivantes : PM<sub>10</sub>, PM<sub>2,5</sub>, métaux, HCl, HF, NH<sub>3</sub>, NO<sub>x</sub>, SO<sub>2</sub>, benzène, naphtalène et un screening COV ;
- Les concentrations dans les dépôts en métaux et dioxines ;
- Les concentrations dans les sols en HAP, les métaux (dont le chrome VI) et les dioxines.

### **A la suite de ces investigations, il en ressort :**

- Que le milieu air :
  - n'est pas dégradé par les activités présentes autour du site (hormis pour le manganèse présent dans les dépôts au niveau du point P5 prélevé dans le bourg de Retiers, sans que l'origine de ce dépassement n'ait été identifiée) ;
  - est compatible au regard des valeurs réglementaires.

Référence R001-1619080PAE-V03

- Que le milieu sol :
  - **est dégradé au niveau du point P5** (prélevé dans le bourg de Retiers) concernant le plomb. La concentration relevée est toutefois inférieure au seuil recommandé par l'HCSP pour la réalisation d'investigations complémentaires.
  - **est compatible avec les usages.**

Parallèlement à ces mesures, TAUW a mis en œuvre un modèle aérodispersif permettant de quantifier l'exposition future des riverains sur la base du projet de création d'une chaufferie CSR sur le site.

Cette modélisation a permis de déterminer les concentrations dans l'air ambiant ainsi que les dépôts attendus. Les concentrations attendues dans les sols de surface ont été calculées à partir des dépôts et ce pour une durée d'exploitation du site de 30 ans. Les concentrations calculées dans les sols sont inférieures aux valeurs de fond sauf pour le mercure et du même ordre de grandeur pour le cadmium. Ainsi, l'exposition par voie orale (ingestion directe de sols et ingestion de produits alimentaires auto-produits) n'a été quantifiée que pour ces deux substances.

La réalisation des calculs de risque a été effectuée selon la méthodologie en vigueur pour les effets systémiques et cancérigènes des substances retenues pour la voie inhalation. Les résultats de ces calculs de risques ( $QD < 1$  et  $ERI < 10^{-5}$ ) concluent à l'absence de risque inacceptable pour les riverains sur la base des éléments à la disposition de TAUW pour la réalisation de cette étude.

**Il est rappelé que l'évaluation des risques sanitaires reste un outil de gestion d'un site qui permet de définir les actions à engager afin d'assurer la pérennité du site et son innocuité dans le cadre d'une exposition chronique des populations voisines.**

## Limites de validité de l'étude

TAUW France a établi ce rapport au vu des informations fournies par le client/maître d'ouvrage et au vu des connaissances techniques acquises au jour de l'établissement du rapport.

Les investigations sont réalisées de façon ponctuelle et ne sont qu'une représentation partielle des milieux investigués.

Les résultats d'analyses présentés dans le présent rapport sont à mettre en perspective au regard de divers éléments susceptibles d'altérer la qualité des résultats et leur interprétation.

De plus, TAUW France ne saurait être tenu responsable des mauvaises interprétations de son rapport et/ou du non-respect des préconisations qui auraient pu être rédigées.



**Référence** R001-1619080PAE-V03

**Annexe 1**      **Rapport de mesures dépoussiéreur –  
site CHANGE**



## Quantification et caractérisation des rejets atmosphériques - dépoussiéreur

projet chaufferie CSR - Retiers (35)

3 mai 2022

Référence R001-1619890TIR-V01

### Fiche contrôle qualité

<b>Intitulé de l'étude</b>	Quantification et caractérisation des rejets atmosphériques - dépoussiéreur
<b>Client</b>	Séché Environnement
<b>Site</b>	Chaufferie CSR Changé
<b>Interlocuteur</b>	Alain ROSPAR - Claire CHASLES
<b>Adresse du site</b>	Siège : Les Hêtres 53810 Changé
<b>Email</b>	a.rospar@groupe-seche.com
<b>Téléphone</b>	07 63 00 33 94 Claire Chasles
<b>Référence du document</b>	R001-1619890TIR-V01
<b>Date</b>	03/05/2022
<b>Superviseur</b>	Julien SEGUIN
<b>Responsable étude</b>	Julien RODRIGUEZ
<b>Rédacteur(s)</b>	Julien RODRIGUEZ

### Coordonnées

TAUW France - Agence de Lyon  
120, avenue Jean Jaurès  
69007 Lyon  
T +33 43 76 51 555  
E info@tauw.fr

Siège social - Agence de Dijon  
Parc tertiaire de Mirande  
14 D Rue Pierre de Coubertin 21000 Dijon  
T: +33 38 06 80 133  
F: +33 38 06 80 144  
E: info@tauw.fr

TAUW France est membre de TAUW Group bv – Représentant légal : Mr. Eric MARTIN  
www.tauw.com

#### Gestion des révisions

Version	Date	Statut	Pages	Annexes
01	03/05/2022	Création document	13	2

Référencement du modèle:



## Table des matières

Résumé non technique.....	4
1 Introduction.....	5
1.1 Contexte.....	5
1.2 Objectifs.....	6
1.3 Méthodologie et références documentaires.....	6
1.3.1 Références documentaires.....	6
2 Prélèvements.....	7
2.1 Echantillonnage.....	7
2.1.1 Caractéristiques du rejet durant les prélèvements.....	7
2.2 Laboratoires et analyses.....	8
3 Résultats.....	9
3.1 Les composés organiques volatils.....	9
3.2 Les métaux.....	9
3.3 Les poussières.....	10
3.4 La granulométrie.....	10
4 Conclusion.....	11
Annexe 1 Fiche de prélèvement.....	12
Annexe 2 Rapports d'analyses.....	13

## Résumé non technique

<b>Objectif de l'étude</b>	Caractériser et quantifier les rejets atmosphériques du dépoussiéreur du stockage de CSR : <ul style="list-style-type: none"> <li>• Quantifier les poussières et déterminer la répartition granulométrique,</li> <li>• Quantifier les métaux particulaires,</li> <li>• Caractériser et quantifier les COV.</li> </ul>
<b>Investigations réalisées</b>	Les mesures de débit d'air et les prélèvements sur supports ont été réalisés le 22 mars 2022. Les supports de prélèvements ont été envoyés le jour même pour réception le 23 mars 2022 au laboratoire Tera Environnement.
<b>Résultats des analyses</b>	Le débit d'air mesuré en sortie de dépoussiéreur est de 31 246 Nm <sup>3</sup> /h. Le screening 20 COVs a permis de quantifier deux terpènes le Pinène et le Limonène à des concentrations relativement faibles (respectivement 0,54 et 0,11 mg/Nm <sup>3</sup> ). Concernant les poussières et les métaux, seul le nickel a été quantifié à une concentration 2,43 µg/Nm <sup>3</sup> . La taille moyenne arithmétique des poussières prélevés est de 6,9 µm, 5% des particules ont un diamètre inférieur à 2,5 µm et 85% inférieur à 10 µm.



## 1 Introduction

### 1.1 Contexte

Le projet de valorisation de combustibles solides de récupération (CSR) de Retiers est l'un des 4 projets retenus dans le cadre de l'appel à projet de l'ADEME fin 2020.

Il concerne une chaudière de 19,9 MW développée par Séché Environnement et qui alimentera l'usine Lactalis en substitution d'une installation charbon. Le projet localisé sur la photo aérienne suivante se trouvera au Sud Est de Retiers, proche de la zone d'activités de Fromy.



Figure 1-1 : localisation du projet (source image Géoportail)

Le projet consiste à construire et exploiter une chaufferie CSR produisant de la vapeur. L'installation se trouvera a minima concernée par les rubriques ICPE :

- 2971 production de chaleur ;
- 3520 IED.

Le projet comprend :

- Un stockage de CSR avec dépoussiéreur ;
- Un four à lit fluidisé ;
- Un traitement des fumées incluant :
  - Le traitement des Nox par SNCR (Selective Non-Catalytic Reduction) ;
  - Une injection de réactifs et de charbon actif ;
  - Un filtre à manche pour retenir les poussières ;
- Un générateur de vapeur pour l'alimentation de Lactalis.

Le projet prévoit la valorisation de 35 000 t/an de CSR (essentiellement déchets d'activités économiques et de tout venant de déchetterie) qui produira la chaleur fournie à Lactalis via un vaporiseur.

### 1.2 Objectifs

Dans le cadre de l'évaluation des risques sanitaires, SEPOC a sollicité TAUW France pour caractériser et quantifier les rejets atmosphériques du dépoussiéreur. Les objectifs de cette étude sont donc les suivants :

- Quantifier les poussières et déterminer la répartition granulométrique,
- Quantifier les métaux,
- Caractériser et quantifier les COV.

### 1.3 Méthodologie et références documentaires

La prestation de TAUW France a été réalisée conformément aux besoins de SEPOC / Séché Environnement, aux objectifs de la mission, au cahier des charges et aux règles de l'art de la profession.

#### 1.3.1 Références documentaires

La mission a été réalisée conformément :

- À la norme NF EN 13284-1 – *Emissions de sources fixes – Détermination de faibles concentrations en masse de poussières – Méthode gravimétrique manuelle*
- À la norme NF EN 14385 – *Emissions de sources fixes – Détermination de l'émission totale de As, Cd, Cr, Co, Cu, Mn, Ni, Pb, Sb, Tl et V*
- À la norme NF EN 13211 – *Emissions de sources fixes – Méthode manuelle de détermination de la concentration en mercure total*
- À la norme ISO 10780 – *Emissions de sources fixes – Mesurage de la vitesse et du débit-volume des courants gazeux dans des conduites*
- À la norme NF EN 14790 – *Emissions de sources fixes – Détermination de la vapeur d'eau dans les conduits – Méthode de référence normalisée*

## 2 Prélèvements

### 2.1 Echantillonnage

Afin de connaître les poussières et les composés organiques volatils rejetés par le dépoussiéreur dans l'atmosphère, TAUW a mis en place différents supports de prélèvement afin de balayer sur un spectre relativement large les composés volatils potentiellement présents.

La figure suivante présente le mode opératoire mis en place pour les prélèvements effectués.

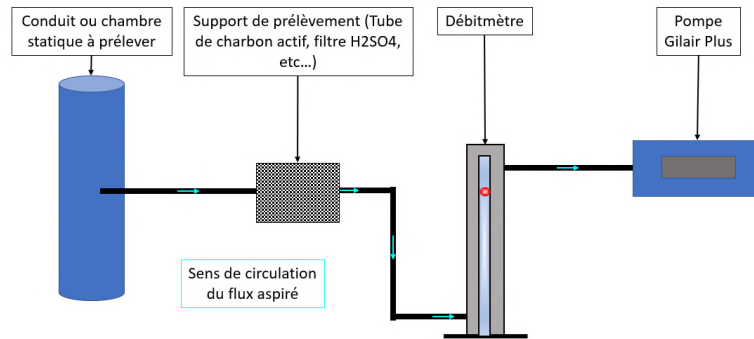

Figure 2-1: schéma du principe de prélèvement

#### 2.1.1 Caractéristiques du rejet durant les prélèvements.

Le tableau suivant présente les caractéristiques et le débit mesuré de l'émissaire prélevé.

Tableau 2-1: caractérisation du rejet prélevé

Conduit	Rejet sortie dépoussiéreur
Date	22/03/2022
Diamètre (m)	1,25
Température (°C)	12,7
Vitesse (m/s)	7,30
Débit dans le conduit (Nm <sup>3</sup> /h)	31 246

La fiche de prélèvements est présentée en Annexe 1.

La vitesse des gaz a été mesurée à l'intérieur du conduit par différence de pression à l'aide d'un manomètre et d'un tube de Pitot en L.

L'emplacement des sections de mesures, les orifices de prélèvement et les plateformes d'accès ont été conçus conformément aux prescriptions de la norme NF EN 15259.

Les distances amont et aval requises pour avoir un écoulement laminaire sur la section de mesure ne sont pas respectées (< 5Dh). Les diamètres hydrauliques amont et aval sont présentés dans la fiche de prélèvements.

### 2.2 Laboratoires et analyses

Le tableau suivant présente la liste des supports et analyses mis en place pour caractériser et quantifier les rejets atmosphériques du dépoussiéreur.

Tableau 2-2: Détail des supports et analyses réalisées

Composé	Matériel de prélèvement	Méthode d'analyse	Norme analytique	Limite de quantification
Poussières	Filtre quartz	Gravimétrie	NF EN 13284-1	0,09 mg/filtre
Granulométrie poussières	Filtre quartz	MEBA ST	NFX 43-269	
Métaux (Cd, Tl, Sb, As, Pb, Cr, CO, Cu, Mn, Ni, V, Hg)	Filtre quartz	ICP/MS	NFEN14385	0,08 à 10 µg/filtre
CrVI	Filtre quartz	Spectrométrie	Méthode interne	0,5 µg/tube
COV	Tube de charbon actif (100/50 mg)	GC/MS	Méthode interne	2 µg/tube

Au total, 4 supports et pompes de prélèvements ont été utilisés pour réaliser l'ensemble des prélèvements soit un total de 7 supports en comptant les blanc terrain.

Les analyses ont été réalisées par le laboratoire Tera Environnement à Crolles (38).

### 3 Résultats

Les rapports d'analyses sont présentés en Annexe 2.

#### 3.1 Les composés organiques volatils

Le tableau suivant présente les résultats d'analyses du screening COV.

Tableau 3-1: Résultats analytiques du screening COV de mars 2022 en sortie de dépoussiéreur

Composés	Concentration dans l'air pompé (mg/Nm <sup>3</sup> )	Flux (g/h)
Pinène	0,54	16,78
Limonène	0,11	34,90

Le screening 20 COV n'a mis en évidence la présence que de deux composés, le Pinène et le Limonène sur la partie mesure du charbon actif et aucun composés dans la zone de contrôle.

#### 3.2 Les métaux

Le tableau suivant présente les résultats d'analyses des métaux particuliers

Tableau 3-2: Résultats analytiques des mesures de métaux de mars 2022 en sortie de dépoussiéreur

Composés	Concentration dans l'air pompé (µg/Nm <sup>3</sup> )	Flux (mg/h)
Cadmium (Cd)	<0,1	<3,25
Thallium (Tl)	<0,06	<1,74
Antimoine (Sb)	<0,06	<1,74
Arsenic (As)	<0,06	<1,74
Plomb (Pb)	<0,1	<3,25
Chrome (Cr)	<6,94	<216,95
Chrome VI	<0,06	<2,
Cobalt (Co)	<0,1	<3,25
Cuivre (Cu)	<3,47	<108,48
Manganèse (Mn)	<1,74	<54,24
Nickel (Ni)	2,43	75,93
Vanadium (V)	<0,06	<1,74
Mercure particulaire (Hg)	<0,07	<2,17

Sur l'ensemble des métaux recherchés, seul le nickel a été quantifié en sortie de dépoussiéreur.

#### 3.3 Les poussières

Tableau 3-3: Résultats analytiques des mesures de poussières de mars 2022 en sortie de dépoussiéreur

Composé	Concentration dans l'air pompé (mg/Nm <sup>3</sup> )	Flux (g/h)
Poussière totale	<0,06	<1,95

La concentration en poussières mesurée en sortie de dépoussiéreur est inférieure à la LQ du laboratoire.

#### 3.4 La granulométrie

Le graphique suivant présente la répartition granulométrique des poussières rejetées par le dépoussiéreur.

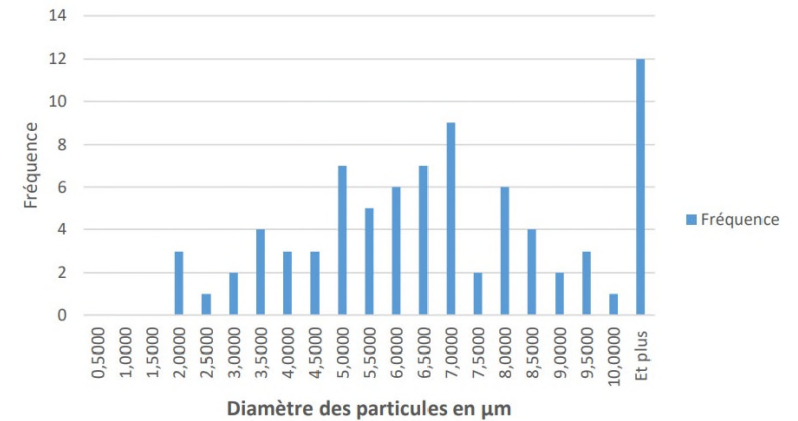

Figure 3-1: répartition granulométrique des poussières en sortie du dépoussiéreur

La taille moyenne arithmétique des poussières prélevées est de 6,9 µm, 5% des particules émises ont un diamètre inférieur à 2,5 µm et 85% inférieurs à 10 µm. 5% des poussières émises ont un diamètre > à 10 µm.

Les graphiques correspondants sont présentés dans le rapport d'analyse du laboratoire en Annexe 2.

## 4 Conclusion

TAUW France est intervenue le 22 mars 2022 sur le site de Séché Environnement de Changé pour caractériser et quantifier les rejets atmosphériques du dépoussiéreur du stockage CSR.

Cette campagne de mesures réalisée pendant un fonctionnement normal des installations a montré que le dépoussiéreur rejette peu de particules. Concernant les COVs, de faibles flux en Pinène (16,78 g/h) et Limonène (34,90 g/h) ont été mesurés. Les analyses de métaux ont révélé des concentrations inférieures aux limites de quantification du laboratoire hormis pour le nickel (avec un flux calculé de 75,93 mg/h).

## Annexe 1 Fiche de prélèvement

**Fiche d'enregistrement des mesures d'air**  
 Prélèvement actifs air

**Vérifier la taille des tubes - une fiche par point**

N° projet	1619890	Client	Séché	Point de mesure	Sortie dépousséreur
Site	Changé	Date	22/03/2022	Opérateur (nom)	TIR
Type de prélèvement	Canalisé	Diamètre intérieur (en m)	1,25	Débit mesuré	31 246 Nm <sup>3</sup> /h

**Caractéristiques du prélèvement**

T° conduit = 12,7 °C  
 Pstatique = -13,7 Pa  
 Pdynamique (axe1) = 29, 25, 31,8; 32,3; 33,8; 37,3; 38,5 Pa  
 Pdynamique (axe2) = 47,2; 34,6; 31,3; 27,2; 25,9 Pa  
 Nombre et nature des orifices: 2 trappes normalisées  
 Longueur droite en diamètre hydraulique par rapport au point de mesure: 4 Ø en amont et 4 Ø en aval



Support de prélèvement (nature et référence du lot)	Référence pompe	Heure début de pompage	Débit de pompage (l/min) début	Débit de pompage (l/min) fin	Compteur pompe (volume en L)	Mesure PID avant Pompage (ppm)	Mesure PID après Pompage (ppm)
FQ pour CR6	41-676	10:55	2,000	1,995	478,793		
FQ prépesé : PM202203166-01	40-163	10:50	12,380	12,380	1485,6		
FQ : PM202203166-03	40-163	12:56	12,380	12,380	1485,6		
TCA ORBO 00599	41-679	11:18	0,200	0,201	24,009		

**Informations complémentaires - Conditions météorologiques avant et après les prélèvements**

Heure de mesure	Température de l'air (°C)	Pression atmosphérique (hPa)	Pression atmosphérique des jours précédents	Humidité de l'air (%)	Pluie	Vent (nul, faible, fort)	Direction du vent
11:00	12,6	1027,1	-	51	-	-	-
14:00	15	1025,6	-	43	-	-	-

**Description du matériel de mesure**

Baromètre	KIMO AMI 310	PID		Débitmètre	40-628	Hygromètre (%) et thermomètre	KIMO AMI 310
-----------	--------------	-----	--	------------	--------	-------------------------------	--------------

**Observations**

Réalisation d'un blanc sur le point de prélèvement (OUI/NON)

Prélèvements conditionnés dans une glacière et envoyé à Tera Environnement le 22/03/2022

Référence R001-1619890TIR-V01

**Annexe 2 Rapports d'analyses**

**Présentation générale**

<b>Affaire N°</b>	22AF03650	<b>Version du rapport :</b>	V1
<b>Client :</b>	TAUW FRANCE 69	<b>Référence client :</b>	1619890
<b>Adresse :</b>	120 avenue Jean Jaures, 69007 Lyon		
<b>Commande client :</b>	50108115	<b>Devis client :</b>	22DE31389
<b>Date de fin des prélèvements :</b>	-		
<b>Date de réception des échantillons :</b>	23/03/2022	<b>Rapport transmis le :</b>	12/04/2022
<b>Réserves éventuelles :</b>	-		

Les résultats ne se rapportent qu'aux objets soumis à l'essai. TERA Environnement n'est pas responsable des informations transmises par le client et se dégage de toute responsabilité relative aux durées, températures, volumes de prélèvement ou emplacements notamment. Les concentrations calculées ne sont donc jamais portées par l'accréditation et sont sujettes à caution. Pour les prélèvements passifs, si la température d'exposition n'est pas renseignée, elle sera considérée à 20°C par défaut. Les résultats s'appliquent aux échantillons tels qu'ils ont été reçus.

Les milieux sont spécifiés ainsi : AIA=Air ambiant / ALT=Air des Lieux de Travail / AGA=Gaz des sols -Emission-Air des lieux de travail / AEX=Air à l'émission / GDS=Gaz contenus dans les sols / Eau=Eaux / QAI = Qualité de l'air intérieur / HTS= Hautes technologies - Santé / LAR=LABREF30-ERP / DIV=Divers / SUR=Conta de surface / ADBLUE / CAP=Location de capteurs

**Présentation des échantillons - Nombre total d'échantillons : 9**

Paramètres à analyser	Milieu	Références échantillons	Emplacement client	Température d'exposition	Air prélevé (L)
Screening 20 COVs sur TCA 100/50	AEX	TCA	SORTIE DP	20°C	24,005
Analyses granulométrique	AEX	PM20220316-03	SORTIE DP	20°C	1485,6
Analyses granulométrique	AEX	PM20220316-04	BLANC	20°C	-
Poussières	AEX	PM20220316-01	SORTIE DP	20°C	1485,6
Cadmium (Cd)	AEX	PM20220316-01	SORTIE DP	20°C	1485,6
Thallium (Tl)	AEX	PM20220316-01	SORTIE DP	20°C	1485,6
Antimoine (Sb)	AEX	PM20220316-01	SORTIE DP	20°C	1485,6
Arsenic (As)	AEX	PM20220316-01	SORTIE DP	20°C	1485,6
Plomb (Pb)	AEX	PM20220316-01	SORTIE DP	20°C	1485,6
Chrome (Cr)	AEX	PM20220316-01	SORTIE DP	20°C	1485,6
Cobalt (Co)	AEX	PM20220316-01	SORTIE DP	20°C	1485,6
Cuivre (Cu)	AEX	PM20220316-01	SORTIE DP	20°C	1485,6
Manganèse (Mn)	AEX	PM20220316-01	SORTIE DP	20°C	1485,6
Nickel (Ni)	AEX	PM20220316-01	SORTIE DP	20°C	1485,6
Vanadium (V)	AEX	PM20220316-01	SORTIE DP	20°C	1485,6
Mercur particulaire (Hg)	AEX	PM20220316-01	SORTIE DP	20°C	1485,6
Poussières	AEX	PM20220316-02	BLANC	20°C	-
Cadmium (Cd)	AEX	PM20220316-02	BLANC	20°C	-
Thallium (Tl)	AEX	PM20220316-02	BLANC	20°C	-
Antimoine (Sb)	AEX	PM20220316-02	BLANC	20°C	-
Arsenic (As)	AEX	PM20220316-02	BLANC	20°C	-
Plomb (Pb)	AEX	PM20220316-02	BLANC	20°C	-
Chrome (Cr)	AEX	PM20220316-02	BLANC	20°C	-
Cobalt (Co)	AEX	PM20220316-02	BLANC	20°C	-
Cuivre (Cu)	AEX	PM20220316-02	BLANC	20°C	-
Manganèse (Mn)	AEX	PM20220316-02	BLANC	20°C	-
Nickel (Ni)	AEX	PM20220316-02	BLANC	20°C	-
Vanadium (V)	AEX	PM20220316-02	BLANC	20°C	-
Mercur particulaire (Hg)	AEX	PM20220316-02	BLANC	20°C	-
Chrome 6 sur filtre - Annexe IV	AEX	FILTRE POUR CR6	SORTIE DP	20°C	478,793
Chrome 6 sur filtre - Annexe IV	AEX	FILTRE POUR CR6 BLC	BLANC	20°C	-

Composés	N°CAS	Résultat en µg	
		ORBO32S 1/2 Plage de mesure	ORBO32S 2/2 Plage de contrôle
Pinène	80-56-8	12.5	<1.0
Limonène	138-86-3	2.6	<1.0
LQ		2.0	1.0

Les incertitudes sont présentées en annexe de ce rapport.

**Orbo 32 pour COV**

Composés	N°CAS	Concentrations en µg/m³	
		ORBO32S 1/2 Plage de mesure	ORBO32S 2/2 Plage de contrôle
Pinène	80-56-8	522	<41.7
Limonène	138-86-3	109	<41.7
LQ		83.3	41.7

Les incertitudes sont présentées en annexe de ce rapport.

**Filtre Quartz 47mm pré pesé** Numéro de lot : **Lieu de réalisation des essais : Fuveau**  
**PM20220316**
**Date d'essais : 07/04/2022**

Composés	No CAS	Résultat en mg	
		PM20220316-01	PM20220316-02
Poussières	//	<0.09	<0.09

*Les incertitudes sont présentées en annexe de ce rapport.*
**Filtre Quartz 47mm pré pesé**

Composés	No CAS	Résultat en mg/m3	
		PM20220316-01	PM20220316-02
Poussières	//	<0.06	-

**Filtre Quartz 47mm dans Petri** Numéro de lot : **Lieu de réalisation des essais : Fuveau**  
**PM20220316**
**Date d'essais : 05/04/2022**

Composés	No CAS	Résultat en µg	
		PM20220316-01	PM20220316-02
Cadmium (Cd)	7440-43-9	<0.15	<0.15
Thallium (Tl)	7440-28-0	<0.08	<0.08
Antimoine (Sb)	7440-36-0	<0.08	<0.08
Arsenic (As)	7440-38-2	<0.08	<0.08
Plomb (Pb)	7439-92-1	<0.15	<0.15
Chrome (Cr)	7440-47-3	<10.0	<10.0
Cobalt (Co)	7440-48-4	<0.15	<0.15
Cuivre (Cu)	7440-50-8	<5.0	<5.0
Manganèse (Mn)	7439-96-5	<2.5	<2.5
Nickel (Ni)	7440-02-0	3.5	<0.75
Vanadium (V)	7440-62-2	<0.08	<0.08
Mercure particulaire (Hg)	7439-97-6	<0.1	<0.1

*Les incertitudes sont présentées en annexe de ce rapport.*
**Filtre Quartz 47mm dans Petri**

Composés	No CAS	Résultat en µg/m3	
		PM20220316-01	PM20220316-02
Cadmium (Cd)	7440-43-9	<0.10	-
Thallium (Tl)	7440-28-0	<0.05	-
Antimoine (Sb)	7440-36-0	<0.05	-
Arsenic (As)	7440-38-2	<0.05	-
Plomb (Pb)	7439-92-1	<0.10	-
Chrome (Cr)	7440-47-3	<6.7	-
Cobalt (Co)	7440-48-4	<0.10	-
Cuivre (Cu)	7440-50-8	<3.4	-
Manganèse (Mn)	7439-96-5	<1.7	-
Nickel (Ni)	7440-02-0	2.3	-
Vanadium (V)	7440-62-2	<0.05	-
Mercure particulaire (Hg)	7439-97-6	<0.07	-

**Filtre pour Chrome 6** **Lieu de réalisation des essais : Sous-traitance** **Date d'essais : 08/04/22**

Composés	Résultat en ng	
	FILTRE POUR CR6	FILTRE POUR CR6 BLC
Chrome hexavalent total	<30.0	<30.0

*Les incertitudes sont présentées en annexe de ce rapport.*

**Filtre pour Chrome 6** **Concentrations en ng/m3**

Composés	Concentrations en ng/m3	
	FILTRE POUR CR6	FILTRE POUR CR6 BLC
Chrome hexavalent total	<63.0	-

**Filtre pour Granulométrie**

**Echantillon : PM20220316-03** **Date d'essais : 11/04/22**

	$\mu\text{m}$	Intervalle de confiance à 95%	Intervalle de confiance à 99%
Moyenne arithmétique	6.9047	6.1845 < m < 7.6249	5.9497 < m < 7.8597
Ecart Type calculé	3.2362	2.8008 < $\sigma$ < 3.8332	2.6809 < $\sigma$ < 4.0526
Valeur mini	1.59737		
Valeur Maxi	16.78760		
Nombre de mesures	80		

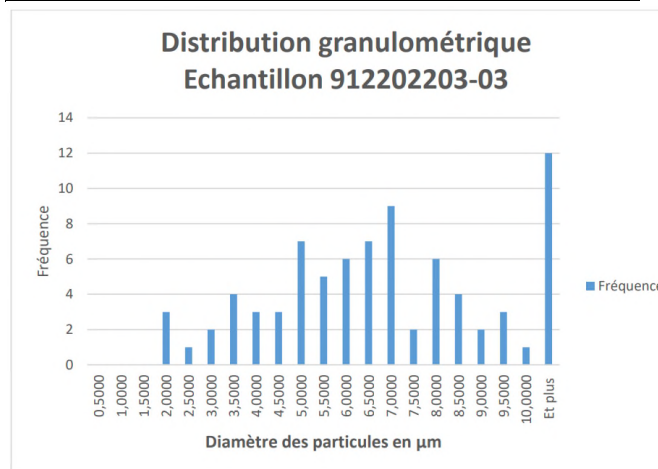

Particules <2.5 $\mu\text{m}$	Particules < 10 $\mu\text{m}$
5.0%	85.0%



**Filtre pour Granulométrie**

**Echantillon : PM20220316-04 Date d'essais : 11/04/22**

	µm	Intervalle de confiance à 95%	Intervalle de confiance à 99%
Moyenne arithmétique	5.1974	4.4331 < m < 5.9617	4.1825 < m < 6.2123
Ecart Type calculé	3.2055	2.7485 < σ < 3.8464	2.6237 < σ < 4.0847
Valeur mini	0.90937		
Valeur Maxi	13.62710		
Nombre de mesures	70		

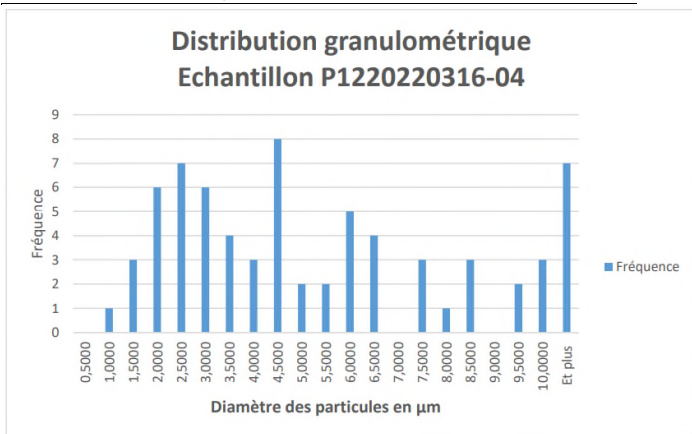

Particules <2.5µm	Particules < 10µm
24.3%	90.0%

**Annexe**

Composés	Supports	Norme	Technique analytique	Incertitude basse %	Incertitude haute %	LQ	Unité
Nickel (Ni)	Filtre Quartz 47mm dans Petri	NF EN 14385	ICPMS	30	30	0,75	µg
Arsenic (As)	Filtre Quartz 47mm dans Petri	NF EN 14385	ICPMS	30	30	0,08	µg
Cadmium (Cd)	Filtre Quartz 47mm dans Petri	NF EN 14385	ICPMS	30	30	0,15	µg
Thallium (Tl)	Filtre Quartz 47mm dans Petri	NF EN 14385	ICPMS	30	30	0,08	µg
Antimoine (Sb)	Filtre Quartz 47mm dans Petri	NF EN 14385	ICPMS	30	30	0,08	µg
Plomb (Pb)	Filtre Quartz 47mm dans Petri	NF EN 14385	ICPMS	30	30	0,15	µg
Chrome (Cr)	Filtre Quartz 47mm dans Petri	NF EN 14385	ICPMS	30	30	10	µg
Cobalt (Co)	Filtre Quartz 47mm dans Petri	NF EN 14385	ICPMS	30	30	0,15	µg
Cuivre (Cu)	Filtre Quartz 47mm dans Petri	NF EN 14385	ICPMS	30	30	5	µg
Manganèse (Mn)	Filtre Quartz 47mm dans Petri	NF EN 14385	ICPMS	30	30	2,5	µg
Vanadium (V)	Filtre Quartz 47mm dans Petri	NF EN 14385	ICPMS	30	30	0,08	µg
Mercure particulaire (Hg)	Filtre Quartz 47mm dans Petri	NF EN 14385	ICPMS	30	30	0,1	µg
Analyses granulométrique	Filtre Quartz 47mm dans Petri	NF X 43-269	MEBA ST	-	-	-	µm
Chrome 6 sur filtre - Annexe IV	FILTRE Q47 POUR CR6 AEX	Méthode interne	SPECTRO	26	26	30	ng
Screening 20 COVs sur TCA 100/50	TCA 100/50MG pour solvants	NF X 43-267	GCMS C	30	30	2	µg

Composés	Supports	Norme	Technique analytique	Incertitude	LQ	Unité
Poussières	Filtre Quartz 47mm pré pesé	NF EN 13284-1	GRAVI	0.04	0,09	mg

**Approbation**

<b>Nom(s)</b>	<b>Elise EYMARD VERNAIN</b>	<b>Cécile GARZON DUBESSE</b>
<b>Fonction(s)</b>	<b>Ingénieur analyse</b>	<b>Ingénieur analyse</b>

**Visa(s)**

**FIN DU RAPPORT**



**Référence** R001-1619080PAE-V03

## **Annexe 2 Localisation des récepteurs**

PROJECT TITLE:

**SECHE - Site de Retiers**  
**Localisation des récepteurs**

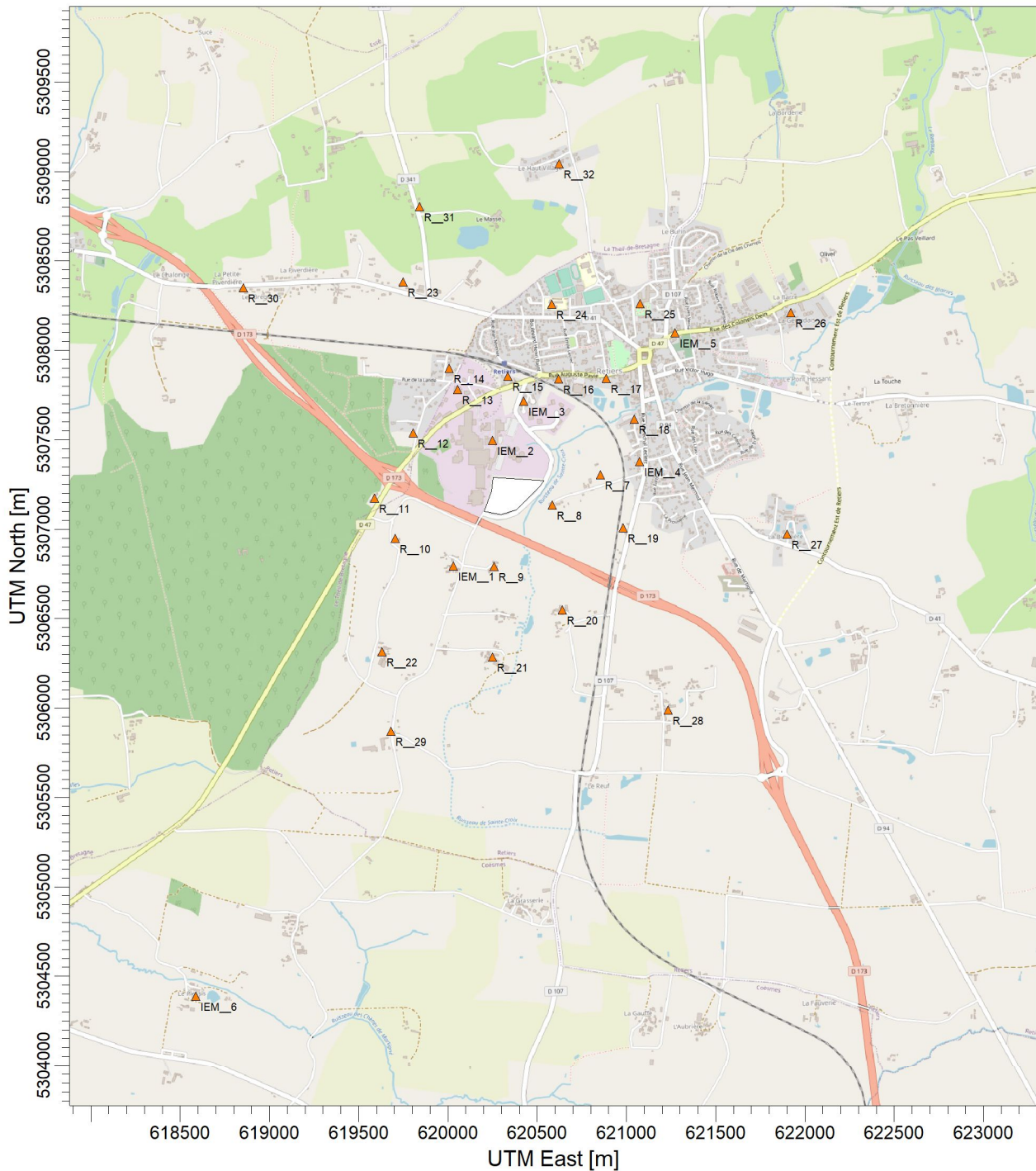

COMMENTS:

SOURCES:

**1**

COMPANY NAME:

**Tauw France**

RECEPTORS:

**2954**

MODELER:

**M. Pasteur**

SCALE:

1:35 000

0

1 km

DATE:

**20-05-22**

PROJECT NO.:

**1619080**



## **Annexe 3 Paramètres d'exposition des cibles**

Référence R001-1619080PAE-V03

*Caractéristiques des populations étudiées*

Paramètres	Unité	Résidentiel			Activité professionnelle	Source
		Adulte	Enfant	Enfant devenu adulte	Adulte	
Durée d'exposition journalière	heures	24	24	24	8	Tableau 3 p59 - Guide INERIS DRC-12-125929-13162B - 1ère édition - Aout 2013 - Evaluation de l'état des milieux et des risques sanitaires
Nombre de jour théorique d'exposition annuel	jours	365	365	365	235	
Durée d'exposition théorique (T)	années	30	6	24	42	30 ans : percentile 90 de la durée de résidence d'après l'analyse des abonnements privés à EDF. Guide INERIS DRC-12-125929-13162B - 1ère édition - Aout 2013 - Evaluation de l'état des milieux et des risques sanitaires Pour les calculs de risques sanitaires, une personne est considérée enfant jusqu'à 6 ans ; 42 ans étant la durée légale du travail en France
Période de temps sur laquelle est moyennée l'exposition pour les substances à seuil (Tm)	années	30	6	24	42	Valeur identique à la durée d'exposition théorique
Période de temps sur laquelle est moyennée l'exposition pour les substances sans seuil (Tm)	années	70	70	70	70	Conventionnellement 70 ans (en cohérence avec le mode de construction des ERU) dans le guide INERIS DRC-12-125929-13162B - 1ère édition - Aout 2013 - Evaluation de l'état des milieux et des risques sanitaires
Poids corporel (P)	kg	70	15	70	70	Hypothèse issue du modèle de Johnson & Ettinger et du logiciel CSOIL
Quantité de sols ingérée (Q)	mg/j	50	91	50	50	Données enfants : INVS. 2012 (95ème percentile) Département santé environnement de l'Institut de veille sanitaire sur les variables humaines d'exposition. Saint-Maurice: Institut de veille sanitaire; 2012. 26-27 p. Données adultes : Exposure Factors Handbook EPA/600/R-10/030   octobre 2011 General population central tendency

La durée d'exposition prise en compte dans les évaluations des risques sanitaires est conventionnellement de 6 ans pour les enfants et 30 ans pour les adultes, cette dernière valeur correspondant au percentile 90 de distribution de la durée de résidence des français dans un même logement (Nédellec, 1998) ainsi qu'au scénario résidentiel de l'US-EPA.

Référence R001-1619080PAE-V03

*Indice d'exposition des récepteurs – substances à seuil*

Paramètres	Résidentiel			Activité professionnelle
	Adulte	Enfant	Enfant devenu adulte	Adulte
T/Tm	1	1	1	1
F (nombre de jour d'exposition annuel/an)	1	1	1	0,64
ti (durée d'exposition journalière/j)	1	1	1	0,33
Indice d'exposition inhalation (F x ti x T/Tm)	1	1	1	0,21
Indice d'exposition ingestion (Q* F / P x T/Tm)	$7,1 \cdot 10^{-7}$	$6,1 \cdot 10^{-6}$	$7,1 \cdot 10^{-7}$	$1,5 \cdot 10^{-7}$

T = Durée d'exposition théorique      Tm = Période de temps sur laquelle est moyennée l'exposition

*Indice d'exposition des récepteurs – substances sans seuil*

Paramètres	Résidentiel			Exploitation agricole	Activité professionnelle
	Adulte	Enfant	Enfant devenu adulte	Adulte	Adulte
T/Tm	0,43	0,08	0,34	0,6	0,6
F (nombre de jour d'exposition annuel/an)	1	1	1	1	0,64
ti (durée d'exposition journalière/j)	1	1	1	1	0,33
Indice d'exposition inhalation (F x ti x T/Tm)	0,43	0,08	0,34	0,6	0,13
Indice d'exposition ingestion (Q* F / P x T/Tm)	$3,1 \cdot 10^{-7}$	$5,2 \cdot 10^{-7}$	$2,4 \cdot 10^{-7}$	$8,6 \cdot 10^{-7}$	$9 \cdot 10^{-8}$

T = Durée d'exposition théorique      Tm = Période de temps sur laquelle est moyennée l'exposition

**Cas de l'ingestion indirecte de substances particulières**

Les quantités de chaque catégorie de fruits et légumes ingérées quotidiennement par les adultes et les enfants, et le pourcentage d'autoproduction retenus correspondent aux données du département de l'Ille-et-Vilaine pour une ville française de plus de 2 000 habitants afin de se placer dans les conditions proches des villes entourant le site d'étude.

***Pourcentage d'autoproduction source Ciblex – végétaux***

	Ratio alimentaire (kg/jour)		Autoproduction Exploitant agricole	Autoproduction Autre catégorie
	Enfants de 2 à 7 Ans	Adultes + de 17 ans (17-60)		
	Ingestion légumes feuille	1,7E-02 kg/j		
Ingestion légumes racines	1,4E-01 kg/j	3,0E-02 kg/j	68,88%	31,73%
Ingestion pommes de terre	4,8E-02 kg/j	7,4E-02 kg/j	83,25%	45,18%
Ingestion fruit	1,4E-01 kg/j	1,8E-01 kg/j	38,33%	20,59%

***Pourcentage d'autoproduction source Ciblex – animaux***

	Ratio alimentaire (kg/jour)		Autoproduction Exploitant agricole	Autoproduction Autre catégorie
	Enfants de 2 à 7 Ans	Adultes + de 17 ans (17-60)		
	Ingestion viande Bœuf	2,9E-02 kg/j		
Ingestion Volaille	2,2E-02 kg/j	5,6E-02 kg/j	76,31%	31,73%
Ingestion Œuf	1,9E-02 kg/j	2,9E-02 kg/j	67,11%	45,18%
Ingestion Lait	2,6E-01 kg/j	2,0E-01 kg/j	30,18%	20,59%

**Annexe 4****Mode de sélection et choix des valeurs  
toxicologiques de références -  
Classification IARC et CLP**



Les valeurs toxicologiques de référence ont été sélectionnées selon les recommandations de la note d'information n° DGS/EA1/DGPR/2014/307 du 31 octobre 2014 relative aux modalités de sélection des substances chimiques et de choix des valeurs toxicologiques de référence pour mener les évaluations des risques sanitaires dans le cadre des études d'impact et de la gestion des sites et sols pollués.

Ce document recommande de sélectionner les VTR en respectant la méthodologie suivante :

- Sélection des valeurs établies par l'ANSES ;
- A défaut, sélection des valeurs retenues par l'expertise nationale (ANSES) sous réserve que cette expertise ait été réalisée postérieurement à la date de parution de la VTR la plus récente ;
- A défaut, valeur la plus récente disponible sur les bases de données de l'US EPA, l'ATSDR, et l'OMS/IPCS ;
- A défaut, valeur la plus récente disponible sur les bases de données de Santé Canada, du RIVM, l'OEHHA et EFSA.

Les tableaux suivants présentent les VTR prises en compte pour les substances traceurs du risque. Seules les substances présentant des VTR sont présentées dans ces tableaux. Cette sélection a été réalisée le 30 mai 2022.

Synthèse des VTR – voie inhalation

Substances	N° CAS	VTR retenue mg/m3	Facteur d'incertitude	Source	Organe cible	Commentaire	ERU retenu (µg/m <sup>3</sup> ) <sup>1</sup>	Source	Organe cible	Commentaire
Acide chlorhydrique (HCl)	7647-01-0	2,0E-02	300	US EPA, 1995	Système respiratoire	Pas de valeur pour l'ANSES, l'ATSDR et l'OMS	nd			
Acide fluorhydrique (HF)	7664-39-3	1,4E-02	-	OEHHA, 2003	Os, dents et Système respiratoire	Seule donnée disponible, valeur retenue par l'INERIS	nd			
Ammoniac (NH <sub>3</sub> )	7664-41-7	5,0E-01	10	ANSES, 2018	Système respiratoire	-	nd			
PCDD-DF	1746-01-6	4,0E-08	100	OEHHA, 2000	Système respiratoire et hépatique	Sélection INERIS 2015, seule valeur disponible	nd	-	-	En l'absence d'effets génotoxiques, l'INERIS propose de considérer un mécanisme à seuil (2019)
Arsenic	7440-38-2	1,5E-05	-	OEHHA 2008	Effets sur le développement	Valeur la plus récente entre l'OEHHA et le RIVM - Choix de l'INERIS	1,5E-04	TCEQ (2012)	Système respiratoire	Sélection ANSES (2015)
Cadmium	7440-43-9	3,0E-04	25	ANSES 2012	Système respiratoire	Valeur la plus pénalisante parmi celles proposées par l'ANSES - établie pour les effets cancérigènes	nd	ANSES, 2018	non précisé	La VTR cancérogène est à seuil
Chrome VI	18540-29-9	8,0E-06	90	US EPA, 1998	Système respiratoire	Sélection INERIS 2017, valeur la plus pénalisante - établie pour des aérosols	4,0E-02	OMS, 2013	Système respiratoire	Valeur retenue par l'ANSES (2015) et INERIS (2017)
Manganèse	7439-96-5	3,0E-04	100	ATSDR 2012	système nerveux	Sélection de l'ANSES (2015) Sélection INERIS - 2012 (ATSDR - 4E-5) antérieure à la sélection de l'ANSES	nd			
Mercurure	7439-97-6	3,0E-05		OEHHA, 2008	Système nerveux	Sélection INERIS, 2014 VTR la plus pénalisante	nd			
Nickel	7440-02-0	9,0E-05	30	ATSDR, 2005	Système respiratoire	Sélection INERIS 2017 Sélection ANSES (2015) (TCEQ - 2011 2,3E-4) antérieure à la sélection de l'INERIS	2,6E-04	OEHHA, 2001	Système respiratoire	Sélection INERIS 2017 Sélection ANSES (2015) (TCEQ - 2011 1,7E-4) antérieure à la sélection de l'INERIS
Plomb	7439-92-1	9,0E-04	-	ANSES, 2013	Système rénal	Dérivée de la valeur de l'ANSES (15 µg/l) pour une exposition pour les enfants et les adultes	1,2E-05	OEHHA, 2011	Système rénal	Sélection INERIS (2013)
Anhydride sulfureux (SO <sub>2</sub> )	7446-09-5	nd					nd			
Monoxyde de carbone (CO)	630-08-0	nd					nd			
Oxyde d'azote (NOx)	-	nd					nd			
PM10	-	nd					nd			
PM2,5	-	nd					nd			
Limonène	138-86-3	nd					nd			
Pinène	80-56-8	nd					nd			

Synthèse des VTR – voie ingestion

Substances	N° CAS	VTR retenue mg/kg/j	Facteur d'incertitude	Source	Organe cible	Commentaire	ERU retenu (mg/kg/j) <sup>1</sup>	Source	Organe cible	Commentaire
PCDD-DF	1746-01-6	2,9E-10	-	EFSA, 2018	Système reproductif	Sélection INERIS (2019) Sélection ANSES - 2016 (US EPA - 7 E-10) antérieure à la parution de EFSA	nd	-	-	En l'absence d'effets génotoxiques, l'INERIS propose de considérer un mécanisme à seuil (2019)
Arsenic	7440-38-2	4,5E-04	3	Fobig, 2019	Système dermique	Sélection INERIS (2010) (valeur ATSDR et US EPA = 3*10 <sup>-4</sup> )	1,5E+00	US EPA, 1995	Cancer de la peau	Seule données disponibles entre l'US EPA, l'ATSDR et l'OMS Choix de l'INERIS
Cadmium	7440-43-9	3,5E-04	-	ANSES, 2019	Système osseux	-	nd			
Chrome VI	18540-29-9	9,0E-04	100	ATSDR, 2012	Système gastrique	Sélection INERIS 2017 Sélection ANSES (ATSDR 2008 - 1E-3) antérieure à celle de l'INERIS (2012)	5,0E-01	OEHHA, 2011	Système gastrique	Seule donnée disponible Sélection ANSES (2012) et INERIS (2017)
Manganèse	7439-96-5	5,5E-02	-	INSPQ 2017	Système nerveux	Sélection de l'ANSES (2019) Sélection INERIS - 2012 (US EPA - 1,4 E-1) antérieure à la sélection de l'ANSES	nd			
Mercure	7439-97-6	5,7E-04	100	EFSA, 2012	Système rénal	Sélection ANSES (2016) Sélection INERIS - 2014 (INERIS - 6,6E-4) antérieure à la sélection de l'ANSES	nd			
Nickel	7440-02-0	2,8E-03	100	EFSA, 2015	Système reproductif	Sélections ANSES (2016) et INERIS (2017)	nd			
Plomb	7439-92-1	6,3E-04	-	ANSES, 2013	système nerveux	dérivée de la valeur de l'ANSES (15 µg/l) pour une exposition pour les enfants et les adultes	8,5E-03	OEHHA, 2002	Tumeurs rénales	-
PM10		-					-			
PM2,5		-					-			

Le tableau suivant synthétise les éléments relatifs au classement CLP et de l'IARC concernant les effets cancérigène et mutagène des substances.

**Classification IARC et CLP**

Substances	IARC	CLP	Mutagène / reprotoxique
Acide chlorhydrique (HCl)	3	-	-
PCDD-DF	IARC. 1	-	-
Arsenic	IARC. 1	-	-
Cadmium	IARC. 1	CARC. 1B	Muta. 2 / Repr. 2
Chrome VI	IARC. 1	-	-
Mercure	IARC. 3	-	Repr.1B
Nickel	IARC. 2B	-	-
Plomb	IARC. 2B	-	-

Classification IARC

1 : Cancérigène pour l'homme

2A : Cancérigène probable pour l'homme

2A : Cancérigène possible pour l'homme

3 : Non classifiable comme cancérigène pour l'homme

4 : Probablement pas cancérigène pour l'homme

Classification Harmonisée CLP

CARC. 1A :Cancérigène avéré pour l'homme

CARC. 1B : Substances dont le potentiel cancérigène pour l'être humain est supposé

CARC. 2 : Substances suspectées d'être cancérigène pour l'homme

Muta. 1A : Substance dont la capacité d'induire des mutations héréditaires est avérée

Muta 1B : Substance qui est considérée comme induisant des mutations héréditaires dans les cellules germinales des êtres humains

Muta. 2 : Substances préoccupantes du fait qu'elle pourraient induire des mutations héréditaires dans les cellules germinales des êtres humains

**Annexe 5      Localisation des points de prélèvement  
– IEM**

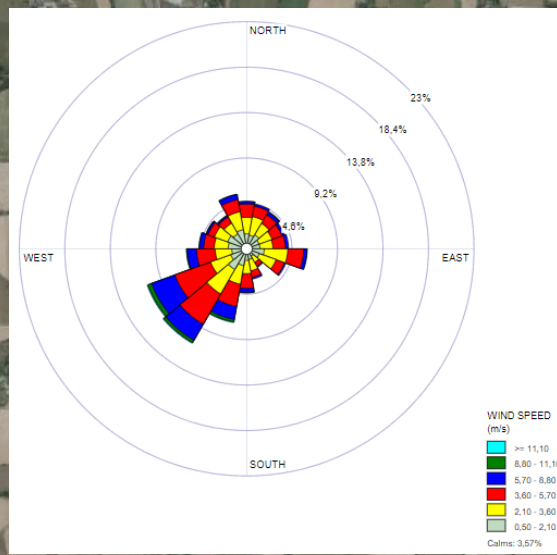
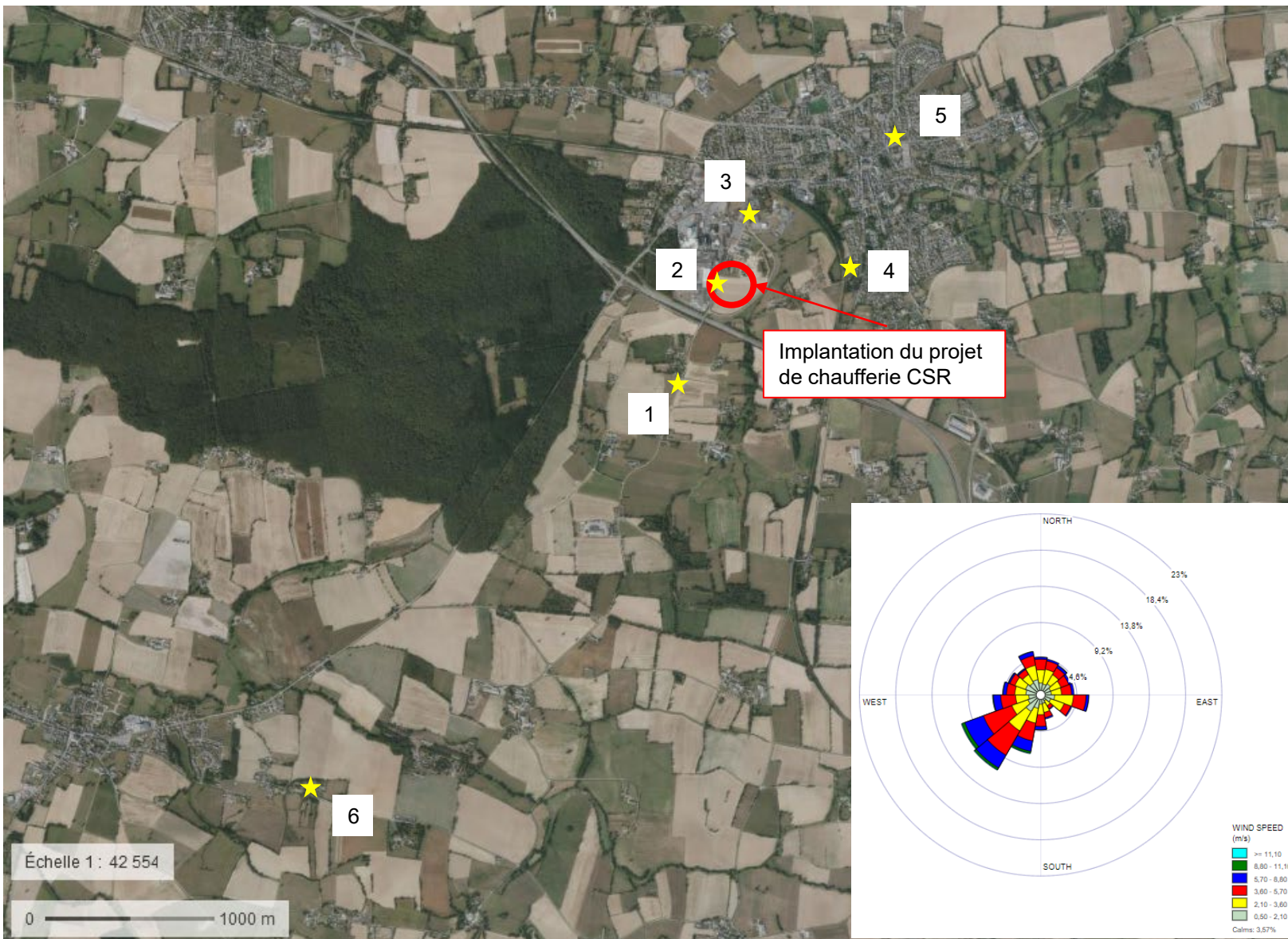

Client Séché		N° de figure 1
Titre de l'étude - Localisation Caractérisation de l'environnement – Chaufferie CSR (Retiers - 35)	Format A4	Date 03/02/2021
Objet Implantation des points de prélèvement – Vue d'ensemble	Auteur J. Rodriguez	N°de projet 1619080
Source TAUW FRANCE	Accord M.Pasteur	



## **Annexe 6      Méthodes de prélèvement – AIR et SOL**

# 1 Prélèvements des composés organiques

## 1.1 Méthode de prélèvement

Le benzène, l'ammoniac, le naphthalène, l'acide fluorhydrique, l'acide chlorhydrique, le dioxyde d'azote, le dioxyde de soufre et un screening COV ont été échantillonnés par des méthodes passives. Ces méthodes sont actuellement utilisées dans les études de répartition spatiale des composés présents dans l'air ambiant.

L'échantillonnage passif est devenu une technique courante dans le domaine de la surveillance de la pollution de l'air en milieu urbain.

Un échantillonneur passif de type « tube à diffusion » peut être défini comme un dispositif capable de capter des composés, à débit constant, grâce au seul processus de diffusion de ces composés dans l'air.

L'échantillonneur diffusif est une boîte fermée, d'habitude cylindrique, dont une des deux surfaces planes est « perméable » aux molécules gazeuses alors que l'autre les adsorbe. On appelle diffusive la première surface et adsorbante la deuxième (respectivement **S** et **A** sur la figure suivante).

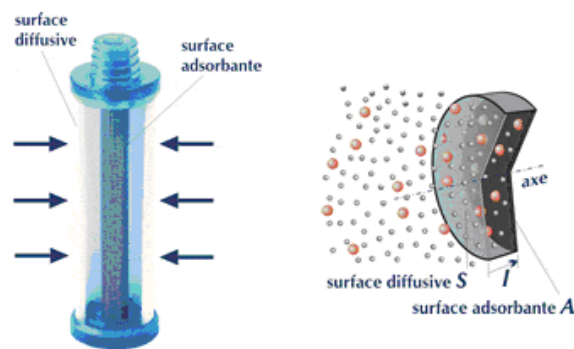

Figure 1-1 Schéma du principe de fonctionnement d'un échantillonneur à tube passif

Les tubes à diffusion, nommés tubes Radiello dans la suite de l'étude, sont installés horizontalement dans une boîte de protection contre les intempéries.

Différents tubes ont été installés par point de prélèvement, un tube radiello 145 pour les COV (benzène, naphthalène et screening COV), un tube radiello 166 pour l'acide fluorhydrique, le SO<sub>2</sub> et le NO<sub>2</sub>, un tube radiello 168 pour le NH<sub>3</sub> et un tube radiello 169 pour l'acide chlorhydrique.

## 1.2 Conditionnement des échantillons

Chaque échantillon a été codifié. Le représentant de TAUW France présent sur site a relevé, avant la pose des supports de prélèvement, le numéro d'identification de ces derniers ainsi que l'heure



de pose. L'heure de retrait des supports est également référencée ainsi que toute observation affectant le résultat attendu (dégradation, température, pression...).

Les échantillons ont été stockés et protégés dans une enceinte refroidie en vue de leur envoi au laboratoire d'analyse.

## 2 Prélèvements des poussières

### 2.1 Mesure à l'aide d'un PDR : Caractérisation des PM<sub>10</sub> et des PM<sub>2.5</sub>

Les niveaux en poussières ont été mesurés par une méthode optique par analyseur de poussières Thermo PDR-1500 (illustration ci-après), un néphélomètre qui permet une mesure en temps réel de la concentration massique des poussières en suspension dans l'air.

Une séparation en taille des particules permet de mesurer différentes fractions réglementaires au moyen de deux cyclones :

- Poussières PM<sub>10</sub>
- Poussières PM<sub>2,5</sub>

Selon le cyclone choisi, l'analyseur détermine automatiquement le débit d'aspiration correspondant au seuil granulométrique désiré. Après cyclonage, les particules dont le diamètre aérodynamique correspond à la fraction réglementaire sélectionnée pénètrent dans la cellule de mesure illuminée par une diode émettant dans le proche infrarouge. La lumière diffusée par les particules présentes dans la cellule est focalisée sur un photo détecteur. Le signal de mesure émis par le photodétecteur est proportionnel à la concentration massique en poussières en suspension dans l'air ambiant. Une illustration de la chambre de mesure est disponible ci-après.

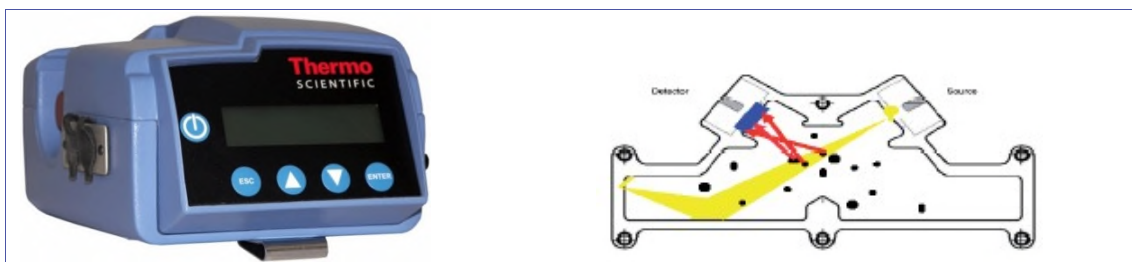

Figure 2-1 Illustration PDR 1500 et de sa chambre de mesure

Les mesures de PM<sub>10</sub> et PM<sub>2,5</sub> ont été faites l'une après l'autre. Chaque mesure a duré environ 15 min. Entre 80 et 110 relevés de poussières ont été réalisés pour chaque mesure.

### 2.2 Prélèvements actifs : Caractérisation des PM<sub>10</sub> et métaux

#### 2.2.1 Méthode de prélèvement

**Pour les points 1, 2 et 6**, les métaux et les particules PM<sub>10</sub> ont été récoltés grâce à des préleveurs séquentiels LECKEL (débit de 2,3 m<sup>3</sup>/h). Le préleveur SEQ 47/50 est un préleveur séquentiel de référence dans l'air ambiant.



Figure 2-2 Préleveur séquentiel LECKEL

La tête de prélèvement PM<sub>10</sub> de l'appareil permet le prélèvement des PM<sub>10</sub> sur lesquelles sont analysés les métaux lourds.

**Pour les points 3, 4 et 5**, TAUW France a réalisé les prélèvements de poussières PM<sub>10</sub> et de métaux dans l'air ambiant par pompage actif.

La figure suivante présente le principe du prélèvement.

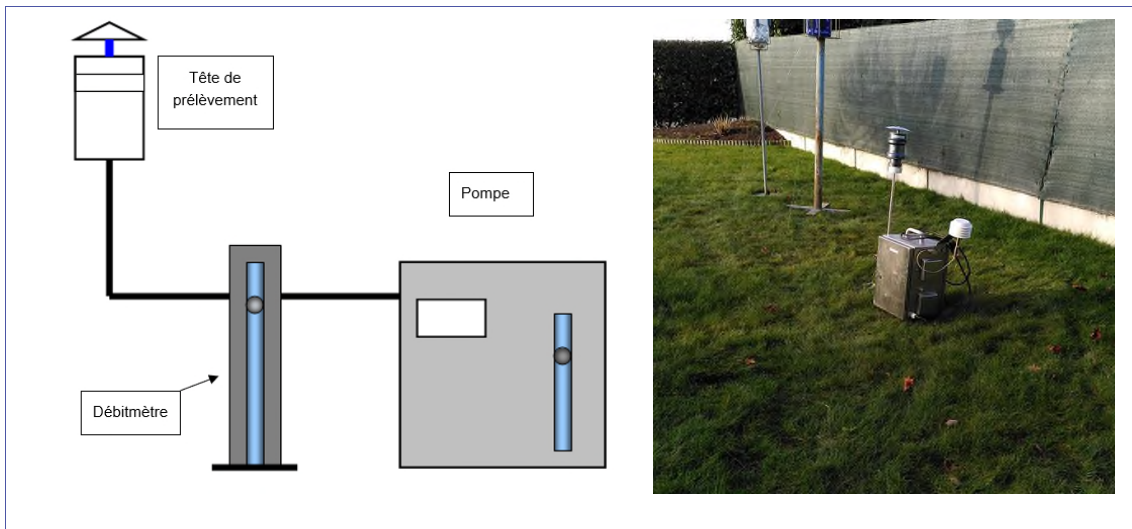

Figure 2-3 Schéma du principe de prélèvement et photographie du prélèvement

Les mesures ont été réalisées à 1,6 m, hauteur moyenne des voies respiratoires. L'ensemble des prélèvements par pompage actif ont été réalisés sur une durée d'environ 6h afin de disposer d'une quantité suffisante pour l'analyse des métaux. Les fiches de prélèvements sont présentées en **Erreur ! Source du renvoi introuvable..**

### 2.2.2 Conditionnement des échantillons

Chaque échantillon a été codifié. Le représentant de TAUW France présent sur site a relevé, avant la pose des supports de prélèvement, le numéro d'identification de ces derniers ainsi que l'heure de pose. L'heure de retrait des supports est également référencée ainsi que toute observation affectant le résultat attendu (dégradation, température, pression...).

Les échantillons ont été stockés et protégés dans une enceinte refroidie en vue de leur envoi au laboratoire d'analyse.

## 3 Caractérisation des dépôts à l'aide de jauges Owen

### 3.1 Méthode de prélèvement

Pour caractériser les dépôts, la méthode de prélèvement passif utilisée lors de cette campagne est la méthode de prélèvement par jauge Owen, technique normalisée (norme NF X 43-014). Ces jauges permettent de collecter les retombées atmosphériques sèches et humides.

Ces jauges sont composées d'un réceptacle préalablement conditionné afin d'éliminer toute contamination croisée. Le pourtour du réceptacle est recouvert de papier aluminium pour les jauges en verre et de films noirs pour les jauges en plastique afin d'éviter au mieux la dégradation des substances recherchées par prolifération d'algues sous l'action de la lumière.

Deux jauges ont été installées par point de prélèvement.

- Pour les ETM et résidu sec, des jauges en HDPE ont été utilisées.
- Pour les PCDD/F, des jauges en verre occultées latéralement ont été utilisées afin de limiter la photo dégradation des PCDD/F.

### 3.2 Conditionnement des échantillons

Chaque échantillon a été codifié. L'ingénieur présent sur site a relevé, avant la pose des supports de prélèvement, le numéro d'identification de ces derniers ainsi que l'heure de pose. L'heure de retrait des supports est également référencée ainsi que toute observation affectant le résultat attendu (dégradation, température, pression...).

Les échantillons ont été stockés et protégés dans une enceinte refroidie en vue de leur envoi au laboratoire d'analyse.

## 4 Prélèvements de sol

Les prélèvements sont réalisés conformément aux normes NF EN ISO 10381-1 à 10381-5 relatives à l'échantillonnage de sols issus de sites potentiellement pollués.

L'objectif de l'échantillonnage d'un sol est d'obtenir un échantillon représentatif du niveau de sol concerné ayant subi le moins de modifications possibles en termes de qualité (conservation de la concentration en substances susceptibles d'être présentes) et qu'il soit affecté le moins possible par le conditionnement et le transport.

La réalisation d'un prélèvement de sol suit la méthodologie suivante afin de préserver les qualités physico-chimiques des sols prélevés :

- Port des gants en latex pendant l'échantillonnage de façon à se prémunir de tout contact dermique ;
  - Un soin particulier est apporté afin de limiter au maximum l'aération de l'échantillon : éviter d'étaler les matériaux, d'éclater les mottes...
  - Les sols sont prélevés sans délai sur l'outil de prélèvement (spatule) et mis en pot,
- Codification de l'échantillon,
- Stockage à l'abri de la lumière et au frais, afin d'éviter la perte de substances par volatilisation,
- Si, pour constituer un échantillon donné, il faut multiplier les prises, le pot de verre est refermé entre chacune d'entre elles.
- Dans tous les cas, le bocal est rempli au maximum de façon à limiter la présence d'air entre les sols et le couvercle.

**Annexe 7      Fiche de prélèvements – Mesures  
passives et jauges Owen**

### Fiche de prélèvement passif

N° projet	<b>1619080</b>	Client	<b>Séché / Lactalis</b>
Site	<b>Retiers</b>	Département	<b>35</b>
Opérateur(s)	<b>J. Rodriguez</b>	Désignation zone	<b>P1</b>

### Description du point de prélèvement

*(Situation, hauteur du point de prélèvement, accès, lieu, croquis, plan, photographie, descriptif environnement proche...)*

	Date/heure de pose	Date/heure de dépose	
Jauges Owen	08-12-21 11:20	05-01-22 09:30	
Radiellos	08-12-21 11:35	15-12-21 10:30	
			

### Modalités de prélèvement

Matériel	<b>N° des tubes : Rad 145-H763C; Rad 168-FY041; Rad 166-GM005; Rad 169-CS041</b> <b>Jauges</b>
Durées de prélèvements	Radiellos: 6 jours, 22 heures et 55 minutes Jauges Owen: 27 jours, 22 heures et 10 minutes
Observations	Blanc terrain: Rad 145-0784C; Rad 168-FY053; Rad 166-GM118; Rad 169-CS040

### Conditions météorologiques

Date et heure de mesure	Température de l'air (°C)	Pression atmosphérique (hPa)	Pression atmosphérique des jours précédents	Humidité de l'air (%)	Odeur (Intensité + caractère hédonique)
08-12-21 11:30	5,1	999,6	-	91	-
15-12-21 10:30	5,5	1027	-	97	-
05-01-22 09:30	1,9	1013	-	89,9	-

### Description du matériel de mesure

Thermomètre (N° et marque)	41-683	Baromètre (N° et marque)	41-683	Hygromètre (N° et marque)	41-683
----------------------------	--------	--------------------------	--------	---------------------------	--------

### Observations complémentaires

Flaconnage/Laboratoire Conditionnement/Envoi	Envoi à Tera environnement dans une poche isotherme avec pain de glace
---	--

### Fiche de prélèvement passif

N° projet	<b>1619080</b>	Client	<b>Séché / Lactalis</b>
Site	<b>Retiers</b>	Département	<b>35</b>
Opérateur(s)	<b>J. Rodriguez</b>	Désignation zone	<b>P2</b>

### Description du point de prélèvement

*(Situation, hauteur du point de prélèvement, accès, lieu, croquis, plan, photographie, descriptif environnement proche...)*

	Date/heure de pose	Date/heure de dépose	
Jauges Owen	07-12-21 16:45	05-01-22 12:00	
Radiellos	07-12-21 17:05	14-12-21 16:15	



### Modalités de prélèvement

Matériel	<b>N° des tubes : Rad 145-DF108; Rad 168-FY055; Rad 166-GM119; Rad 169-CS038</b> <b>Jauges</b>
Durées de prélèvements	Radiellos: 6 jours, 23 heures et 10 minutes Jauges Owen: 28 jours, 19 heures et 15 minutes
Observations	Blanc terrain: Rad 145-0784C; Rad 168-FY053; Rad 166-GM118; Rad 169-CS040

### Conditions météorologiques

Date et heure de mesure	Température de l'air (°C)	Pression atmosphérique (hPa)	Pression atmosphérique des jours précédents	Humidité de l'air (%)	Odeur (Intensité + caractère hédonique)
07-12-21 17:00	7,9	994,4	-	95	-
14-12-21 16:15	7,6	1024	-	96	-
05-01-22 12:00	5,6	1014	-	86,8	-

### Description du matériel de mesure

Thermomètre (N° et marque)	41-683	Baromètre (N° et marque)	41-683	Hygromètre (N° et marque)	41-683
----------------------------	--------	--------------------------	--------	---------------------------	--------

### Observations complémentaires

Flaconnage/Laboratoire Conditionnement/Envoi	Envoi à Tera environnement dans une poche isotherme avec pain de glace
--	--

### Fiche de prélèvement passif

N° projet	<b>1619080</b>	Client	<b>Séché / Lactalis</b>
Site	<b>Retiers</b>	Département	<b>35</b>
Opérateur(s)	<b>J. Rodriguez</b>	Désignation zone	<b>P4</b>

### Description du point de prélèvement

*(Situation, hauteur du point de prélèvement, accès, lieu, croquis, plan, photographie, descriptif environnement proche...)*

	Date/heure de pose	Date/heure de dépose	
Jauges Owen	08-12-21 09:30	05-01-22 11:20	
Radiellos	08-12-21 09:00	15-12-21 09:20	



### Modalités de prélèvement

Matériel	<b>N° des tubes : Rad 145-DH585; Rad 168-FY052; Rad 166-GM112; Rad 169-CS037</b> <b>Jauges</b>
Durées de prélèvements	Radiellos: 7 jours et 20 minutes Jauges Owen: 28 jours, 1 heure et 50 minutes
Observations	Blanc terrain: Rad 145-0784C; Rad 168-FY053; Rad 166-GM118; Rad 169-CS040

### Conditions météorologiques

Date et heure de mesure	Température de l'air (°C)	Pression atmosphérique (hPa)	Pression atmosphérique des jours précédents	Humidité de l'air (%)	Odeur (Intensité + caractère hédonique)
08-12-21 09:30	2,3	998,7	-	94	-
15-12-21 09:30	5,5	1028	-	97	-
05-01-22 11:20	4,2	1014	-	84,9	-

### Description du matériel de mesure

Thermomètre (N° et marque)	41-683	Baromètre (N° et marque)	41-683	Hygromètre (N° et marque)	41-683
----------------------------	--------	--------------------------	--------	---------------------------	--------

### Observations complémentaires

Flaconnage/Laboratoire Conditionnement/Envoi	Envoi à Tera environnement dans une poche isotherme avec pain de glace
---	--



### Fiche de prélèvement passif

N° projet	<b>1619080</b>	Client	<b>Séché / Lactalis</b>
Site	<b>Retiers</b>	Département	<b>35</b>
Opérateur(s)	<b>J. Rodriguez</b>	Désignation zone	<b>P4</b>

### Description du point de prélèvement

<b>(Situation, hauteur du point de prélèvement, accès, lieu, croquis, plan, photographie, descriptif environnement proche...)</b>			
	Date/heure de pose		Date/heure de dépose
Jauges Owen	07-12-21 09:37		05-01-22 10:50
Radiellos	07-12-21 09:50		14-12-21 09:30



### Modalités de prélèvement

Matériel	<b>N° des tubes : Rad 145-GJ155; Rad 168-FY051; Rad 166-GM001; Rad 169-CS043</b> <b>Jauges</b>
Durées de prélèvements	Radiellos: 6 jours, 23 heures et 40 minutes Jauges Owen: 29 jours, 1 heure et 13 minutes
Observations	Blanc terrain: Rad 145-0784C; Rad 168-FY053; Rad 166-GM118; Rad 169-CS040

### Conditions météorologiques

Date et heure de mesure	Température de l'air (°C)	Pression atmosphérique (hPa)	Pression atmosphérique des jours précédents	Humidité de l'air (%)	Odeur (Intensité + caractère hédonique)
07-12-21 09:30	7,1	1002	-	94	-
14-12-21 09:30	6,3	1025	-	99,4	-
05-01-22 10:50	3,6	1014	-	90,7	-

### Description du matériel de mesure

Thermomètre (N° et marque)	41-683	Baromètre (N° et marque)	41-683	Hygromètre (N° et marque)	41-683
----------------------------	--------	--------------------------	--------	---------------------------	--------

### Observations complémentaires

Flaconnage/Laboratoire Conditionnement/Envoi	Envoi à Tera environnement dans une poche isotherme avec pain de glace
--	--

### Fiche de prélèvement passif

N° projet	<b>1619080</b>	Client	<b>Séché / Lactalis</b>
Site	<b>Retiers</b>	Département	<b>35</b>
Opérateur(s)	<b>J. Rodriguez</b>	Désignation zone	<b>P5</b>

### Description du point de prélèvement

<b>(Situation, hauteur du point de prélèvement, accès, lieu, croquis, plan, photographie, descriptif environnement proche...)</b>			
	Date/heure de pose		Date/heure de dépose
Jauges Owen	07-12-21 13:00	05-01-22 10:05	
Radiellos	07-12-21 13:45	14-12-21 13:15	



### Modalités de prélèvement

Matériel	<b>N° des tubes : Rad 145-CD141; Rad 168-FY049; Rad 166-GM006; Rad 169-CS039</b> <b>Jauges</b>
Durées de prélèvements	Radiellos: 6 jours, 23 heures et 30 minutes Jauges Owen: 28 jours, 21 heures et 5 minutes
Observations	Blanc terrain: Rad 145-0784C; Rad 168-FY053; Rad 166-GM118; Rad 169-CS040

### Conditions météorologiques

Date et heure de mesure	Température de l'air (°C)	Pression atmosphérique (hPa)	Pression atmosphérique des jours précédents	Humidité de l'air (%)	Odeur (Intensité + caractère hédonique)
07-12-21 13:30	9,5	996,6	-	95	-
14-12-21 13:15	8,2	1025	-	91	-
05-01-22 10:05	3,2	1014	-	89,8	-

### Description du matériel de mesure

Thermomètre (N° et marque)	41-683	Baromètre (N° et marque)	41-683	Hygromètre (N° et marque)	41-683
----------------------------	--------	--------------------------	--------	---------------------------	--------

### Observations complémentaires

Flaconnage/Laboratoire Conditionnement/Envoi	Envoi à Tera environnement dans une poche isotherme avec pain de glace
--	--

### Fiche de prélèvement passif

N° projet	<b>1619080</b>	Client	<b>Séché / Lactalis</b>
Site	<b>Retiers</b>	Département	<b>35</b>
Opérateur(s)	<b>J. Rodriguez</b>	Désignation zone	<b>P6</b>

### Description du point de prélèvement

<b>(Situation, hauteur du point de prélèvement, accès, lieu, croquis, plan, photographie, descriptif environnement proche...)</b>			
	Date/heure de pose		Date/heure de dépose
Jauges Owen	07-12-21 11:30		05-01-22 09:00
Radiellos	07-12-21 11:45		14-12-21 10:30



### Modalités de prélèvement

Matériel	<b>N° des tubes : Rad 145-DW349; Rad 168-FY055; Rad 166-GM004; Rad 169-CS042</b> <b>Jauges</b>
Durées de prélèvements	Radiellos: 6 jours, 22 heures et 45 minutes Jauges Owen: 27 jours, 21 heures et 30 minutes
Observations	Blanc terrain: Rad 145-0784C; Rad 168-FY053; Rad 166-GM118; Rad 169-CS040

### Conditions météorologiques

Date et heure de mesure	Température de l'air (°C)	Pression atmosphérique (hPa)	Pression atmosphérique des jours précédents	Humidité de l'air (%)	Odeur (Intensité + caractère hédonique)
07-12-21 11:50	9,2	998	-	94	-
14-12-21 10:30	6,7	1026	-	98	-
05-01-22 09:00	1,8	1014	-	92,4	-

### Description du matériel de mesure

Thermomètre (N° et marque)	41-683	Baromètre (N° et marque)	41-683	Hygromètre (N° et marque)	41-683
----------------------------	--------	--------------------------	--------	---------------------------	--------

### Observations complémentaires

Flaconnage/Laboratoire Conditionnement/Envoi	Envoi à Tera environnement dans une poche isotherme avec pain de glace
--	--

**Annexe 8**

**Fiche de prélèvements des mesures de  
poussières**

**FICHE D'ENREGISTREMENT DES POUSSIÈRES**  
Mesure avec analyseur PDR-1500

N° projet	1619080	Client	Séché
Site	Lactalis Retiers		
Opérateur	J. RODRIGUEZ	Département	35

**Mesures**

Point de mesure	Paramètres mesurés	Durée de mesure	date et heure début	date et heure fin	Valeur moyenne (µg/m3)	Valeur minimale (µg/m3)	Valeur Maximale (µg/m3)	Direction (blowing from) et vitesse du vent (m/s)	Commentaires
1	PM2,5	16 min	14-12-21 12:16	14-12-21 12:34	13,19	11,55	18,86	N - 1,8	Aval aéraulique du site
	PM10	16 min	14-12-21 12:36	14-12-21 12:52	13,48	11,83	15,17	NNO - 1,8	
2	PM2,5	14 min	09-12-21 10:28	09-12-21 10:42	13,68	8,46	35,92	SSO - 0,8	Sur site
	PM10	16 min	09-12-21 10:05	09-12-21 10:21	23,33	14,22	35,75	SSO - 0,6	
3	PM2,5	15 min	08-12-21 08:32	08-12-21 08:47	0,67	0,24	1,41	SSO - 3	Aval aéraulique du site
	PM10	17 min	08-12-21 08:48	08-12-21 09:05	0,83	0,3	1,75	SO - 1,7	
	PM2,5	16 min	05-01-22 11:11	05-01-22 11:27	4,09	3,18	5,05	S - 0,9	Aval aéraulique du site
	PM10	15 min	05-01-22 11:28	05-01-22 11:43	7,72	6,03	10,41	SSE - 1,3	

**Informations complémentaires**

Conditions météorologiques

Température de l'air	6,3°C sur P1, 2,6°C sur P2, 3,3°C et 6,1°C sur P3,	Variation de la pression sur la journée	> 10 hPa	Pression atmosphérique	1021,4 hPa sur P1, 1011,4 hPa sur P2, 1000,8 et 1021,2 hPa sur P3,	Pluviométrie des heures ou jours précédents	-
----------------------	--	---	----------	------------------------	--	---	---

**Description du matériel de mesurage**

Analyseur de poussières Thermo PDR-1500

**Observations**

-

**FICHE D'ENREGISTREMENT DES POUSSIÈRES**  
Mesure avec analyseur PDR-1500

N° projet	1619080	Client	Séché
Site	Lactalis Retiers		
Opérateur	J. RODRIGUEZ	Département	35

**Mesures**

Point de mesure	Paramètres mesurés	Durée de mesure	date et heure début	date et heure fin	Valeur moyenne (µg/m3)	Valeur minimale (µg/m3)	Valeur Maximale (µg/m3)	Direction (blowing from) et vitesse du vent (m/s)	Commentaires
4	PM2,5	16 min	09-12-21 10:58	09-12-21 11:14	5,49	2,32	12,47	SSO - 1,3	Latéral aéraulique du site
	PM10	14 min	09-12-21 11:16	09-12-21 11:30	10,46	4,65	15,54	SSO - 1,3	
5	PM2,5	14min	07-12-21 13:44	07-12-21 13:58	2,66	1,97	3,97	SSO - 2,8	Aval aéraulique du site
	PM10	15 min	07-12-21 13:27	07-12-21 13:42	8,41	5,55	17,14	SO - 2,8	
	PM2,5	17 min	05-01-22 10:16	05-01-22 10:33	3,34	1,96	5,26	S - 0,9	Aval aéraulique du site
	PM10	16 min	05-01-22 09:59	05-01-22 10:15	6,26	3,6	15,6	SSE - 0,9	
6	PM2,5	15 min	14-12-21 08:53	14-12-21 09:08	13,19	11,19	16,64	N - 0,9	Aval aéraulique du site
	PM10	15 min	14-12-21 08:37	14-12-21 08:52	15,41	13,86	20,94	N - 0,4	

**Informations complémentaires**

Conditions météorologiques

Température de l'air	3°C sur P4, 6,4 et 4°C sur P5 5,8°C sur P6.	Variation de la pression sur la journée	> 10 hPa	Pression atmosphérique	1010,9 hPa sur P4, 1010,7 et 1009,1 sur P5 1020 hPa sur P6.	Pluviométrie des heures ou jours précédents	-
----------------------	---	---	----------	------------------------	---	---	---

**Description du matériel de mesurage**

Analyseur de poussières Thermo PDR-1500

**Observations**

-

**Fiche d'enregistrement des mesures d'air ambiant**

Prélèvement actifs sur charbon actif -XAD-2 - gel de silice - tenax- ...

**Vérifier la taille des tubes - une fiche par point**

N° projet	1619080	Client	Séché / Lactalis	Point de mesure	P1
Site	Retiers	Date	08-12-21	Opérateur (nom)	TIR
Prélèvement extérieur /intérieur	extérieur	Volume de la pièce (m3)	N/A	Hauteur du prélèvement /sol	1,6m

**Caractéristiques du prélèvement**

Support de prélèvement (nature et référence du lot)	Référence pompe	Heure début de pompage	Heure fin de pompage (prélèvement)	Débit de pompage (m3/h)	Compteur pompe (volume ou temps)	Volume en m3	Mesure Dräger après Pompage
FQ 600098303001	Leckel (18)	08-12-21 10:40	15-12-21 10:40	2,3	168h	386,4	

**Informations complémentaires - Conditions météorologiques avant et après les prélèvements**

Date et heure de mesure	Température de l'air (°C)	Pression atmosphérique (hPa)	Pression atmosphérique des jours précédents	Humidité de l'air (%)
08-12-21 11:30	5,1	999,6	-	91
15-12-21 10:30	5,5	1027	-	97

**Description du matériel de mesure**

Baromètre	41-682	PID		Tubes dräger utilisés		Hygromètre (%) et thermomètre	41-682

**Observations**

Analyses Envoi à EUROFINs

**Fiche d'enregistrement des mesures d'air ambiant**

Prélèvement actifs sur charbon actif -XAD-2 - gel de silice - tenax- ...

**Vérifier la taille des tubes - une fiche par point**

N° projet	1619080	Client	Séché / Lactalis	Point de mesure	P2
Site	Retiers	Date	07-12-21	Opérateur (nom)	TIR
Prélèvement extérieur /intérieur	extérieur	Volume de la pièce (m3)	N/A	Hauteur du prélèvement /sol	1,6m

**Caractéristiques du prélèvement**

Support de prélèvement (nature et référence du lot)	Référence pompe	Heure début de pompage	Heure fin de pompage (prélèvement)	Débit de pompage (m3/h)	Compteur pompe (volume ou temps)	Volume en m3	Mesure Dräger après Pompage
FQ 600098303070	Leckel (05)	07-12-21 16:30	14-12-21 16:30	2,3	168h	386,4	

**Informations complémentaires - Conditions météorologiques avant et après les prélèvements**

Date et heure de mesure	Température de l'air (°C)	Pression atmosphérique (hPa)	Pression atmosphérique des jours précédents	Humidité de l'air (%)
07-12-21 17:00	7,9	994,4	-	95
14-12-21 16:15	7,6	1024	-	96

**Description du matériel de mesure**

Baromètre	41-682	PID		Tubes dräger utilisés		Hygromètre (%) et thermomètre	41-682

**Observations**

Analyses Envoi à EUROFINs



**Fiche d'enregistrement des mesures d'air ambiant**

Prélèvement actifs sur charbon actif -XAD-2 - gel de silice - tenax- ...

**Vérifier la taille des tubes - une fiche par point**

N° projet	1619080	Client	Séché / Lactalis	Point de mesure	P3
Site	Retiers	Date	08-12-21	Opérateur (nom)	TIR
Prélèvement extérieur /intérieur	extérieur	Volume de la pièce (m3)	N/A	Hauteur du prélèvement /sol	1,6m

**Caractéristiques du prélèvement**

Support de prélèvement (nature et référence du lot)	Référence pompe	Heure début de pompage	Heure fin de pompage (prélèvement)	Débit de pompage (m3/h)	Compteur pompe (volume ou temps)	Volume en m3	Mesure Dräger après Pompage
FQ 600098303087	Devenda	08:25	14:25	2,3	6h00	13,957	

**Informations complémentaires - Conditions météorologiques avant et après les prélèvement**

Date et heure de mesure	Température de l'air (°C)	Pression atmosphérique (hPa)	Pression atmosphérique des jours précédents	Humidité de l'air (%)
08-12-21 09:30	2,3	998,7	-	94
08-12-21 14:30	6,6	1000,8	-	81

**Description du matériel de mesure**

Baromètre	41-682	PID		Tubes dräger utilisés		Hygromètre (%) et thermomètre	41-682

**Observations**

Analyses Envoi à EUROFINS

**Fiche d'enregistrement des mesures d'air ambiant**

Prélèvement actifs sur charbon actif -XAD-2 - gel de silice - tenax- ...

**Vérifier la taille des tubes - une fiche par point**

N° projet	1619080	Client	Séché / Lactalis	Point de mesure	P4
Site	Retiers	Date	07-12-21	Opérateur (nom)	TIR
Prélèvement extérieur /intérieur	extérieur	Volume de la pièce (m3)	N/A	Hauteur du prélèvement /sol	1,6m

**Caractéristiques du prélèvement**

Support de prélèvement (nature et référence du lot)	Référence pompe	Heure début de pompage	Heure fin de pompage (prélèvement)	Débit de pompage (m3/h)	Compteur pompe (volume ou temps)	Volume en m3	Mesure Dräger après Pompage
FQ 600098303155	40-163	09:00	17:38	2,3	8h38	17,055	

**Informations complémentaires - Conditions météorologiques avant et après les prélèvement**

Date et heure de mesure	Température de l'air (°C)	Pression atmosphérique (hPa)	Pression atmosphérique des jours précédents	Humidité de l'air (%)
07-12-21 09:30	7,1	1002	-	94
07-12-21 17:30	7,1	994,7	-	94

**Description du matériel de mesure**

Baromètre	41-682	PID		Tubes dräger utilisés		Hygromètre (%) et thermomètre	41-682

**Observations**

Analyses Envoi à EUROFINs

**Fiche d'enregistrement des mesures d'air ambiant**

Prélèvement actifs sur charbon actif -XAD-2 - gel de silice - tenax- ...

**Vérifier la taille des tubes - une fiche par point**

N° projet	1619080	Client	Séché / Lactalis	Point de mesure	P5
Site	Retiers	Date	07-12-21	Opérateur (nom)	TIR
Prélèvement extérieur /intérieur	extérieur	Volume de la pièce (m3)	N/A	Hauteur du prélèvement /sol	1,6m

**Caractéristiques du prélèvement**

Support de prélèvement (nature et référence du lot)	Référence pompe	Heure début de pompage	Heure fin de pompage (prélèvement)	Débit de pompage (m3/h)	Compteur pompe (volume ou temps)	Volume en m3	Mesure Dräger après Pompage
FQ 600098303162	Devenda	12:41	18:41	2,3	6h00	13,856	

**Informations complémentaires - Conditions météorologiques avant et après les prélèvement**

Date et heure de mesure	Température de l'air (°C)	Pression atmosphérique (hPa)	Pression atmosphérique des jours précédents	Humidité de l'air (%)
07-12-21 13:30	9,5	996,6	-	95
07-12-21 18:30	7,5	995,3	-	90

**Description du matériel de mesure**

Baromètre	41-682	PID		Tubes dräger utilisés		Hygromètre (%) et thermomètre	41-682

**Observations**

Analyses Envoi à EUROFINS

**Fiche d'enregistrement des mesures d'air ambiant**

Prélèvement actifs sur charbon actif -XAD-2 - gel de silice - tenax- ...

**Vérifier la taille des tubes - une fiche par point**

N° projet	1619080	Client	Séché / Lactalis	Point de mesure	P6
Site	Retiers	Date	07-12-21	Opérateur (nom)	TIR
Prélèvement extérieur /intérieur	extérieur	Volume de la pièce (m3)	N/A	Hauteur du prélèvement /sol	1,6m

**Caractéristiques du prélèvement**

Support de prélèvement (nature et référence du lot)	Référence pompe	Heure début de pompage	Heure fin de pompage (prélèvement)	Débit de pompage (m3/h)	Compteur pompe (volume ou temps)	Volume en m3	Mesure Dräger après Pompage
FQ 600098303216	Leckel (08)	07-12-21 11:00	14-12-21 11:00	2,3	168h	386,4	

**Informations complémentaires - Conditions météorologiques avant et après les prélèvement**

Date et heure de mesure	Température de l'air (°C)	Pression atmosphérique (hPa)	Pression atmosphérique des jours précédents	Humidité de l'air (%)
07-12-21 11:50	9,2	998	-	94

**Description du matériel de mesure**

Baromètre	41-682	PID		Tubes dräger utilisés		Hygromètre (%) et thermomètre	41-682

**Observations**

Analyses Envoi à EUROFINS

## **Annexe 9**

## **Bordereaux d'analyses – Air ambiant (radiello et filtre poussières)**

**TAUW FRANCE**  
**Madame Manon PASTEUR**  
Parc tertiaire de mirande  
14D rue pierre de coubertin  
21000 DIJON

---

## RAPPORT D'ANALYSE

---

**Dossier N° : 21R024970**

Version du : 30/12/2021

N° de rapport d'analyse : AR-21-N8-031230-01

Date de réception technique : 16/12/2021

Première date de réception physique : 16/12/2021

Référence Dossier : N° Projet : 1619080pae

Nom Projet : 1619080

Nom Commande : 1619080\_SOL

Référence Commande : 1619080-pae

Coordinateur de Projets Clients : Sébastien WILLOT / SebastienWILLOT@eurofins.com / +337 8688 9800

## RAPPORT D'ANALYSE

**Dossier N° : 21R024970**

Version du : 30/12/2021

N° de rapport d'analyse : AR-21-N8-031230-01

Date de réception technique : 16/12/2021

Première date de réception physique : 16/12/2021

Référence Dossier : N° Projet : 1619080pae

Nom Projet : 1619080

Nom Commande : 1619080\_SOL

Référence Commande : 1619080-pae

N° Ech	Matrice		Référence échantillon
001	Air ambiant	(AIA)	P1_métaux_FQ 600098303001
002	Air ambiant	(AIA)	P2_métaux_FQ 600098303070
003	Air ambiant	(AIA)	P3_métaux_FQ 600098303087
004	Air ambiant	(AIA)	P4_métaux_FQ 600098303155
005	Air ambiant	(AIA)	P5_métaux_FQ 600098303162
006	Air ambiant	(AIA)	P6_métaux_FQ 600098303216
007	Air ambiant	(AIA)	Blanc_métaux_FQ 60009830193
008	Air ambiant	(AIA)	P1_rad 145 H763C
009	Air ambiant	(AIA)	P2_rad 145 DF108
010	Air ambiant	(AIA)	P3_rad 145 DH585
011	Air ambiant	(AIA)	P4_rad 145 GJ155
012	Air ambiant	(AIA)	P5_rad 145 CD141
013	Air ambiant	(AIA)	P6_rad 145 DW349
014	Air ambiant	(AIA)	Blanc_rad 145 O784C
015	Air ambiant	(AIA)	P1_rad 169-CS041
016	Air ambiant	(AIA)	P2_rad 169-CS038
017	Air ambiant	(AIA)	P3_rad 169-CS037
018	Air ambiant	(AIA)	P4_rad 169-CS043
019	Air ambiant	(AIA)	P5_rad 169-CS039
020	Air ambiant	(AIA)	P6_rad 169-CS042
021	Air ambiant	(AIA)	Blanc_rad 169-CS040
022	Air ambiant	(AIA)	P1_rad 168-FY050
023	Air ambiant	(AIA)	P2_rad 168-FY055
024	Air ambiant	(AIA)	P3_rad 168-FY052
025	Air ambiant	(AIA)	P4_rad 168-FY051
026	Air ambiant	(AIA)	P5_rad 168-FY049
027	Air ambiant	(AIA)	P6_rad 168-FY055
028	Air ambiant	(AIA)	blanc_rad 168-FY053
029	Air ambiant	(AIA)	P1_rad 166-GM005
030	Air ambiant	(AIA)	P2_rad 166-GM119
031	Air ambiant	(AIA)	P3_rad 166-GM112
032	Air ambiant	(AIA)	P4_rad 166-GM001
033	Air ambiant	(AIA)	P5_rad 166-GM006
034	Air ambiant	(AIA)	P6_rad 166-GM004
035	Air ambiant	(AIA)	Blanc_rad 166-GM118

---

**RAPPORT D'ANALYSE**

---

**Dossier N° : 21R024970**

Version du : 30/12/2021

N° de rapport d'analyse : AR-21-N8-031230-01

Date de réception technique : 16/12/2021

Première date de réception physique : 16/12/2021

Référence Dossier : N° Projet : 1619080pae

Nom Projet : 1619080

Nom Commande : 1619080\_SOL

Référence Commande : 1619080-pae

036	Air ambiant	(AIA)	303186
037	Air ambiant	(AIA)	303223



**RAPPORT D'ANALYSE**
**Dossier N° : 21R024970**

Version du : 30/12/2021

N° de rapport d'analyse : AR-21-N8-031230-01

Date de réception technique : 16/12/2021

Première date de réception physique : 16/12/2021

Référence Dossier : N° Projet : 1619080pae

Nom Projet : 1619080

Nom Commande : 1619080\_SOL

Référence Commande : 1619080-pae

N° Echantillon

Référence client :

Matrice :

Date de prélèvement :

Date de début d'analyse :

	001	002	003	004	005	006
	<b>P1_métaux_FQ</b>	<b>P2_métaux_FQ</b>	<b>P3_métaux_FQ</b>	<b>P4_métaux_FQ</b>	<b>P5_métaux_FQ</b>	<b>P6_métaux_FQ</b>
	<b>6000983030</b>	<b>6000983030</b>	<b>6000983030</b>	<b>6000983031</b>	<b>6000983031</b>	<b>6000983032</b>
	<b>01</b>	<b>70</b>	<b>87</b>	<b>55</b>	<b>62</b>	<b>16</b>
	<b>AIA</b>	<b>AIA</b>	<b>AIA</b>	<b>AIA</b>	<b>AIA</b>	<b>AIA</b>
	15/12/2021	14/12/2021	08/12/2021	07/12/2021	07/12/2021	14/12/2021
	17/12/2021	17/12/2021	17/12/2021	17/12/2021	17/12/2021	17/12/2021

**Préparation Physico-Chimique**

 N8015 : **Minéralisation micro-ondes HNO3/H2O2**

Fait	Fait	Fait	Fait	Fait	Fait	Fait
------	------	------	------	------	------	------

**Mesures physiques**

 LS9B6 : **Durée d'exposition**

h

168:00	178:00	6:00	8:38	6:00	168:00
--------	--------	------	------	------	--------

**Mesures gravimétriques**

 LSA5W : **Poussières totales non spécifiques sur filtre**

Date de la tare

Date de pesée finale

Masse des matières particulaires

Incertitude de la mesure

mg

mg

24/11/2021	24/11/2021	24/11/2021	24/11/2021	24/11/2021	24/11/2021	24/11/2021
20/12/2021	20/12/2021	20/12/2021	20/12/2021	20/12/2021	20/12/2021	20/12/2021
* 3.51	* 3.57	* <0.36	* <0.36	* <0.36	* <0.36	* 2.69
0.07	0.07	0.07	0.07	0.07	0.07	0.07

**Métaux et métalloïdes**

N802G : <b>Antimoine sur filtre</b>	µg/Filtre	ND, <0.100	ND, <0.100	ND, <0.100	ND, <0.100	ND, <0.100	0.315 ±0.0957
N8017 : <b>Arsenic (As) sur filtre</b>	µg/Filtre	* D, <0.025	* 0.042 ±0.0077	* ND, <0.025	* ND, <0.025	* ND, <0.025	* 0.049 ±0.0086
N8018 : <b>Cadmium (Cd) sur filtre</b>	µg/Filtre	* ND, <0.025	* D, <0.025	* ND, <0.025	* ND, <0.025	* ND, <0.025	* D, <0.025
N802B : <b>Chrome sur filtre</b>	µg/Filtre	ND, <0.25	D, <0.25	ND, <0.25	D, <0.25	ND, <0.25	ND, <0.25
N802A : <b>Cobalt (Co) sur filtre</b>	µg/Filtre	* ND, <0.100	* ND, <0.100	* ND, <0.100	* ND, <0.100	* ND, <0.100	* ND, <0.100
N802C : <b>Cuivre (Cu) sur filtre</b>	µg/Filtre	* 0.226 ±0.0483	* 0.482 ±0.0804	* ND, <0.200	* ND, <0.200	* D, <0.200	* 0.274 ±0.0537
N802E : <b>Manganèse (Mn) sur filtre</b>	µg/Filtre	* D, <0.200	* 0.365 ±0.0766	* ND, <0.200	* ND, <0.200	* ND, <0.200	* 0.265 ±0.0647
N80AZ : <b>Mercure (Hg) sur filtre</b>	µg/Filtre	ND, <0.02	ND, <0.02	ND, <0.02	ND, <0.02	ND, <0.02	ND, <0.02
N8016 : <b>Nickel (Ni) sur filtre</b>	µg/Filtre	* D, <0.1	* 0.119 ±0.0379	* ND, <0.1	* ND, <0.1	* ND, <0.1	* D, <0.1
N8019 : <b>Plomb (Pb) sur filtre</b>	µg/Filtre	* 0.223 ±0.0447	* 0.424 ±0.0794	* ND, <0.15	* ND, <0.15	* ND, <0.15	* 0.275 ±0.0535
N802K : <b>Thallium sur filtre</b>	µg/Filtre	ND, <0.100	ND, <0.100	ND, <0.100	ND, <0.100	ND, <0.100	ND, <0.100
N802L : <b>Vanadium (V) sur filtre</b>	µg/Filtre	* D, <0.100	* D, <0.100	* ND, <0.100	* ND, <0.100	* ND, <0.100	* D, <0.100

**RAPPORT D'ANALYSE**
**Dossier N° : 21R024970**

Version du : 30/12/2021

N° de rapport d'analyse : AR-21-N8-031230-01

Date de réception technique : 16/12/2021

Première date de réception physique : 16/12/2021

Référence Dossier : N° Projet : 1619080pae

Nom Projet : 1619080

Nom Commande : 1619080\_SOL

Référence Commande : 1619080-pae

N° Echantillon

Référence client :

Matrice :

Date de prélèvement :

Date de début d'analyse :

**007**
**Blanc\_méta  
ux\_FQ  
6000983019  
3**
**AIA**

17/12/2021

**008**
**P1\_rad 145  
H763C**
**AIA**

15/12/2021

17/12/2021

**009**
**P2\_rad 145  
DF108**
**AIA**

14/12/2021

17/12/2021

**010**
**P3\_rad 145  
DH585**
**AIA**

15/12/2021

17/12/2021

**011**
**P4\_rad 145  
GJ155**
**AIA**

14/12/2021

17/12/2021

**012**
**P5\_rad 145  
CD141**
**AIA**

14/12/2021

17/12/2021

**Préparation Physico-Chimique**

 N8015 : **Minéralisation**
**micro-ondes HNO3/H2O2**

 FH0V3 : **Desorption thermique**
**d'un Radiello 145**

Fait

**Mesures physiques**

 LS9B6 : **Durée d'exposition**

h

-

166:55

167:10

168:20

167:40

172:90

**Mesures gravimétriques**

 LSA5W : **Poussières totales non spécifiques**
**sur filtre**

Date de la tare

24/11/2021

Date de pesée finale

20/12/2021

Masse des matières particulaires

mg

\*

&lt;0.36

Incertitude de la mesure

mg

0.07

**Composés Volatils**

 N802T : **Screening COV -**
**Identification jusqu'à 35**
**composés majoritaires**
**exprimé en équivalent toluène**

voir annexe

voir annexe

voir annexe

voir annexe

voir annexe

**Hydrocarbures aromatiques monocycliques**

 FH0VA : **Benzène sur Radiello 145**

Benzène

ng/tube

300 ±102

390 ±133

310 ±105

260 ±88

150 ±51

Benzène (concentration)

µg/m³

1.2 ±0.41

1.5 ±0.51

1.2 ±0.41

1.0 ±0.34

0.55 ±0.187

**Hydrocarbures aromatiques polycycliques**

 LK08B : **Naphtalène sur Radiello 145**

**RAPPORT D'ANALYSE**
**Dossier N° : 21R024970**

Version du : 30/12/2021

N° de rapport d'analyse : AR-21-N8-031230-01

Date de réception technique : 16/12/2021

Première date de réception physique : 16/12/2021

Référence Dossier : N° Projet : 1619080pae

Nom Projet : 1619080

Nom Commande : 1619080\_SOL

Référence Commande : 1619080-pae

N° Echantillon

Référence client :

Matrice :

Date de prélèvement :

Date de début d'analyse :

	007	008	009	010	011	012
	<b>Blanc_métaux_FQ</b>	<b>P1_rad 145</b>	<b>P2_rad 145</b>	<b>P3_rad 145</b>	<b>P4_rad 145</b>	<b>P5_rad 145</b>
	<b>6000983019</b>	<b>H763C</b>	<b>DF108</b>	<b>DH585</b>	<b>GJ155</b>	<b>CD141</b>
	<b>3</b>					
	<b>AIA</b>	<b>AIA</b>	<b>AIA</b>	<b>AIA</b>	<b>AIA</b>	<b>AIA</b>
		15/12/2021	14/12/2021	15/12/2021	14/12/2021	14/12/2021
	17/12/2021	17/12/2021	17/12/2021	17/12/2021	17/12/2021	17/12/2021

**Hydrocarbures aromatiques polycycliques**

 LK08B : **Naphtalène sur Radiello 145**

	Unité	007	008	009	010	011	012
Naphtalène	ng/échantillon		ND, <100	ND, <100	ND, <100	ND, <100	ND, <100
Concentration Naphtalène	µg/m³		<0.45	<0.45	<0.45	<0.45	<0.43

**Métaux et métalloïdes**

Code	Substance	Unité	007	008	009	010	011	012
N802G	<b>Antimoine sur filtre</b>	µg/Filtre		ND, <0.100				
N8017	<b>Arsenic (As) sur filtre</b>	µg/Filtre	*	ND, <0.025				
N8018	<b>Cadmium (Cd) sur filtre</b>	µg/Filtre	*	ND, <0.025				
N802B	<b>Chrome sur filtre</b>	µg/Filtre		D, <0.25				
N802A	<b>Cobalt (Co) sur filtre</b>	µg/Filtre	*	ND, <0.100				
N802C	<b>Cuivre (Cu) sur filtre</b>	µg/Filtre	*	ND, <0.200				
N802E	<b>Manganèse (Mn) sur filtre</b>	µg/Filtre	*	ND, <0.200				
N80AZ	<b>Mercuré (Hg) sur filtre</b>	µg/Filtre		D, <0.02				
N8016	<b>Nickel (Ni) sur filtre</b>	µg/Filtre	*	ND, <0.1				
N8019	<b>Plomb (Pb) sur filtre</b>	µg/Filtre	*	ND, <0.15				
N802K	<b>Thallium sur filtre</b>	µg/Filtre		D, <0.100				
N802L	<b>Vanadium (V) sur filtre</b>	µg/Filtre	*	ND, <0.100				

**RAPPORT D'ANALYSE**
**Dossier N° : 21R024970**

Version du : 30/12/2021

N° de rapport d'analyse : AR-21-N8-031230-01

Date de réception technique : 16/12/2021

Première date de réception physique : 16/12/2021

Référence Dossier : N° Projet : 1619080pae

Nom Projet : 1619080

Nom Commande : 1619080\_SOL

Référence Commande : 1619080-pae

N° Echantillon	013	014	015	016	017	018
Référence client :	<b>P6_rad 145 DW349</b>	<b>Blanc_rad 145 O784C</b>	<b>P1_rad 169-CS041</b>	<b>P2_rad 169-CS038</b>	<b>P3_rad 169-CS037</b>	<b>P4_rad 169-CS043</b>
Matrice :	<b>AIA</b>	<b>AIA</b>	<b>AIA</b>	<b>AIA</b>	<b>AIA</b>	<b>AIA</b>
Date de prélèvement :	14/12/2021		15/12/2021	14/12/2021	15/12/2021	14/12/2021
Date de début d'analyse :	17/12/2021	17/12/2021	17/12/2021	17/12/2021	17/12/2021	17/12/2021

**Préparation Physico-Chimique**

 FH0V3 : **Desorption thermique  
d'un Radiello 145**
**Mesures physiques**

LS9B6 : <b>Durée d'exposition</b>	h	166:45	-	166:55	167:10	168:20	167:40
-----------------------------------	---	--------	---	--------	--------	--------	--------

**Composés Volatils**

 N802T : **Screening COV -  
Identification jusqu'à 35  
composés majoritaires  
exprimé en équivalent toluène**

	voir annexe	voir annexe				
--	-------------	-------------	--	--	--	--

 FH0WP : **Acide chlorhydrique sur Radiello 169**

Chlorures (Cl)	µg			<2.5	<2.5	<2.5	<2.5
Acide chlorhydrique (HCl)	µg/tube			<2.6	<2.6	<2.6	<2.6
Acide chlorhydrique (concentration)	µg/m³			<2.8	<2.7	<2.8	<2.7

**Hydrocarbures aromatiques monocycliques**

 FH0VA : **Benzène sur Radiello 145**

Benzène	ng/tube	300 ±102	ND, <50			
Benzène (concentration)	µg/m³	1.2 ±0.41				

**Hydrocarbures aromatiques polycycliques**

 LK08B : **Naphtalène sur Radiello 145**

Naphtalène	ng/échantillon	ND, <100	ND, <100			
Concentration Naphtalène	µg/m³	<0.45				

**RAPPORT D'ANALYSE**

**Dossier N° : 21R024970**

Version du : 30/12/2021

N° de rapport d'analyse : AR-21-N8-031230-01

Date de réception technique : 16/12/2021

Première date de réception physique : 16/12/2021

Référence Dossier : N° Projet : 1619080pae

Nom Projet : 1619080

Nom Commande : 1619080\_SOL

Référence Commande : 1619080-pae

N° Echantillon

Référence client :

Matrice :

Date de prélèvement :

Date de début d'analyse :

	019	020	021	022	023	024
	<b>P5_rad</b>	<b>P6_rad</b>	<b>Blanc_rad</b>	<b>P1_rad</b>	<b>P2_rad</b>	<b>P3_rad</b>
	<b>169-CS039</b>	<b>169-CS042</b>	<b>169-CS040</b>	<b>168-FY050</b>	<b>168-FY055</b>	<b>168-FY052</b>
	<b>AIA</b>	<b>AIA</b>	<b>AIA</b>	<b>AIA</b>	<b>AIA</b>	<b>AIA</b>
	14/12/2021	14/12/2021	17/12/2021	15/12/2021	14/12/2021	15/12/2021
	17/12/2021	17/12/2021	17/12/2021	17/12/2021	17/12/2021	17/12/2021

**Mesures physiques**

LS9B6 : <b>Durée d'exposition</b>	h	172:90	166:45	-	166:55	167:10	168:20
-----------------------------------	---	--------	--------	---	--------	--------	--------

**Composés Volatils**

FH0WM : **Ammoniac sur Radiello 168**

Ammoniac (NH3)	µg/tube				4.9	1.8	3.6
Ammoniac (NH3)	µg/m³				2.0	0.72	1.4

FH0WP : **Acide chlorhydrique sur Radiello 169**

Chlorures (Cl)	µg	<2.5	<2.5	<2.5			
Acide chlorhydrique (HCl)	µg/tube	<2.6	<2.6	<2.6			
Acide chlorhydrique (concentration)	µg/m³	<2.6	<2.7				

**RAPPORT D'ANALYSE**
**Dossier N° : 21R024970**

Version du : 30/12/2021

N° de rapport d'analyse : AR-21-N8-031230-01

Date de réception technique : 16/12/2021

Première date de réception physique : 16/12/2021

Référence Dossier : N° Projet : 1619080pae

Nom Projet : 1619080

Nom Commande : 1619080\_SOL

Référence Commande : 1619080-pae

N° Echantillon

Référence client :

Matrice :

Date de prélèvement :

Date de début d'analyse :

	<b>025</b>	<b>026</b>	<b>027</b>	<b>028</b>	<b>029</b>	<b>030</b>
	<b>P4_rad</b>	<b>P5_rad</b>	<b>P6_rad</b>	<b>blanc_rad</b>	<b>P1_rad</b>	<b>P2_rad</b>
	<b>168-FY051</b>	<b>168-FY049</b>	<b>168-FY055</b>	<b>168-FY053</b>	<b>166-GM005</b>	<b>166-GM119</b>
	<b>AIA</b>	<b>AIA</b>	<b>AIA</b>	<b>AIA</b>	<b>AIA</b>	<b>AIA</b>
	14/12/2021	14/12/2021	14/12/2021	17/12/2021	15/12/2021	14/12/2021
	17/12/2021	17/12/2021	17/12/2021	17/12/2021	17/12/2021	17/12/2021

**Préparation Physico-Chimique**

 FH0V5 : **Désorption de Radiello 166**

Fait

Fait

**Mesures physiques**

 LS9B6 : **Durée d'exposition** h 167:40 172:90 166:45 - 166:55 167:10

**Composés Volatils**

 FH0WK : **SO2 sur Radiello 166**

Sulfates (SO4)2-	µg/tube				<0.50	<0.50
Dioxyde de soufre (SO2)	ng/tube				<340	<340
Dioxyde de soufre (SO2) (concentration)	µg/m³				<0.42	<0.42

 FH0WL : **NO2 sur Radiello 166**

Dioxyde d'azote sur tube	ng/tube				<500	<500
Dioxyde d'azote (concentration)	µg/m³				<1.0	<0.97
Nitrites (NO2-)	µg				<0.50	<0.50

 FH0WN : **Acide fluorhydrique sur Radiello 166**

Fluorures (HF)	µg				<0.50	<0.50
Acide fluorhydrique (HF)	µg/tube				<0.5	<0.5
Acide fluorhydrique (concentration)	µg/m³				<0.28	<0.28

 FH0WM : **Ammoniac sur Radiello 168**

Ammoniac (NH3)	µg/tube	3.5	5.6	3.7	<0.5	
Ammoniac (NH3)	µg/m³	1.4	2.2	1.5		

**RAPPORT D'ANALYSE**
**Dossier N° : 21R024970**

Version du : 30/12/2021

N° de rapport d'analyse : AR-21-N8-031230-01

Date de réception technique : 16/12/2021

Première date de réception physique : 16/12/2021

Référence Dossier : N° Projet : 1619080pae

Nom Projet : 1619080

Nom Commande : 1619080\_SOL

Référence Commande : 1619080-pae

N° Echantillon	031	032	033	034	035	036
Référence client :	<b>P3_rad</b> 166-GM112	<b>P4_rad</b> 166-GM001	<b>P5_rad</b> 166-GM006	<b>P6_rad</b> 166-GM004	<b>Blanc_rad</b> 166-GM118	<b>303186</b>
Matrice :	<b>AIA</b>	<b>AIA</b>	<b>AIA</b>	<b>AIA</b>	<b>AIA</b>	<b>AIA</b>
Date de prélèvement :	15/12/2021	14/12/2021	14/12/2021	14/12/2021	17/12/2021	16/12/2021
Date de début d'analyse :	17/12/2021	17/12/2021	17/12/2021	17/12/2021	17/12/2021	16/12/2021

**Administratif**

 LS0IR : **Mise en réserve de l'échantillon (en option)**
**Préparation Physico-Chimique**

FH0V5 : Désorption de Radiello 166	Fait	Fait	Fait	Fait	Fait
------------------------------------	------	------	------	------	------

**Mesures physiques**

LS9B6 : Durée d'exposition	h	168:20	167:40	172:90	166:45	-
----------------------------	---	--------	--------	--------	--------	---

**Composés Volatils**

<b>FH0WK : SO2 sur Radiello 166</b>						
Sulfates (SO4)2-	µg/tube	<0.50	<0.50	<0.50	<0.50	<0.50
Dioxyde de soufre (SO2)	ng/tube	<340	<340	<340	<340	<340
Dioxyde de soufre (SO2) (concentration)	µg/m³	<0.42	<0.42	<0.4	<0.42	
<b>FH0WL : NO2 sur Radiello 166</b>						
Dioxyde d'azote sur tube	ng/tube	<500	<500	<500	<500	<500
Dioxyde d'azote (concentration)	µg/m³	<1.1	<0.98	<0.91	<0.96	
Nitrites (NO2-)	µg	<0.50	<0.50	<0.50	<0.50	<0.50
<b>FH0WN : Acide fluorhydrique sur Radiello 166</b>						
Fluorures (HF)	µg	<0.50	<0.50	<0.50	<0.50	<0.50
Acide fluorhydrique (HF)	µg/tube	<0.5	<0.5	<0.5	<0.5	<0.5
Acide fluorhydrique (concentration)	µg/m³	<0.28	<0.28	<0.27	<0.28	

**RAPPORT D'ANALYSE**

**Dossier N° : 21R024970**

Version du : 30/12/2021

N° de rapport d'analyse : AR-21-N8-031230-01

Date de réception technique : 16/12/2021

Première date de réception physique : 16/12/2021

Référence Dossier : N° Projet : 1619080pae

Nom Projet : 1619080

Nom Commande : 1619080\_SOL

Référence Commande : 1619080-pae

N° Echantillon

**037**

Référence client :

**303223**

Matrice :

**AIA**

Date de prélèvement :

Date de début d'analyse :

16/12/2021

**Administratif**

LSOIR : **Mise en réserve de l'échantillon (en option)**

D : détecté / ND : non détecté

z2 ou (2) : zone de contrôle des supports

Observations	N° Ech	Réf client
En l'absence de données client, le laboratoire a pris une température par défaut de 20°C pour le calcul des concentrations en µg/m3.	(007) (014) (021) (028) (035)	Blanc_métaux_FQ 60009830193 / Blanc_rad 145 O784C / Blanc_rad 169-CS040 / blanc_rad 168-FY053 / Blanc_rad 166-GM118 /



**Sébastien WILLOT**  
Analytical Service Manager

La reproduction de ce document n'est autorisée que sous sa forme intégrale. Il comporte 16 page(s). Le présent rapport ne concerne que les objets soumis à l'essai. Les résultats et conclusions éventuelles s'appliquent à l'échantillon tel qu'il a été reçu. Les données transmises par le client pouvant affecter la validité des résultats (la date de prélèvement, la matrice, la référence échantillon et autres informations identifiées comme provenant du client), ne sauraient engager la responsabilité du laboratoire. Seules certaines prestations rapportées dans ce document sont couvertes par l'accréditation. Elles sont identifiées par le symbole \*.

Lors de l'émission d'une nouvelle version de rapport, toute modification est identifiée par une mise en forme gras, italique et souligné ou notifiée en observation  
L'information relative au seuil de détection d'un paramètre n'est pas couverte par l'accréditation Cofrac.



---

## RAPPORT D'ANALYSE

---

**Dossier N° : 21R024970**

Version du : 30/12/2021

N° de rapport d'analyse : AR-21-N8-031230-01

Date de réception technique : 16/12/2021

Première date de réception physique : 16/12/2021

Référence Dossier : N° Projet : 1619080pae

Nom Projet : 1619080

Nom Commande : 1619080\_SOL

Référence Commande : 1619080-pae

Les résultats précédés du signe &lt; correspondent aux limites de quantification, elles sont la responsabilité du laboratoire et fonction de la matrice.

Tous les éléments de traçabilité et incertitude (déterminée avec  $k = 2$ ) sont disponibles sur demande.

Pour les résultats issus d'une sous-traitance, les rapports émis par des laboratoires accrédités sont disponibles sur demande.

Dans le cas d'analyse d'Air à l'Emission : Laboratoire agréé par le ministre chargé des installations classées conformément à l'arrêté du 11 Mars 2010. Mention des types d'analyses pour lesquels l'agrément a été délivré sur : [www.eurofins.fr](http://www.eurofins.fr) ou disponible sur demande.

## Annexe technique

**Dossier N° :21R024970**

N° de rapport d'analyse : AR-21-N8-031230-01

Emetteur : Mme Manon PASTEUR

Commande EOL : 006-10514-819835

 Nom projet : N° Projet : 1619080pae  
1619080

Référence commande : 1619080-pae

Nom Commande : 1619080\_SOL

### Air ambiant

Code	Analyse	Principe et référence de la méthode	LQI	Unité	Prestation réalisée sur le site de :
FH0V3	Désorption thermique d'un Radiello 145	Préparation - NF EN ISO 16017-2			Eurofins Analyses de l'Air
FH0V5	Désorption de Radiello 166	Extraction -			
FH0VA	Benzène sur Radiello 145	GC/MS [Désorption thermique] - NF EN ISO 16017-2 (octobre 2003)	50	ng/tube µg/m³	
	Benzène Benzène (concentration)				
FH0WK	SO2 sur Radiello 166	Chromatographie ionique - Conductimétrie - Méthode interne	0.5	µg/tube	
	Sulfates (SO4)2- Dioxyde de soufre (SO2)		340	ng/tube µg/m³	
	Dioxyde de soufre (SO2) (concentration)				
FH0WL	NO2 sur Radiello 166	Chromatographie ionique - UV/VIS - NF EN 16339	500	ng/tube µg/m³	
	Dioxyde d'azote sur tube Dioxyde d'azote (concentration)		0.5	µg	
	Nitrites (NO2-)				
FH0WM	Ammoniac sur Radiello 168	Chromatographie ionique - Conductimétrie - Méthode interne	0.5	µg/tube µg/m³	
	Ammoniac (NH3) Ammoniac (NH3)				
FH0WN	Acide fluorhydrique sur Radiello 166		0.5	µg	
	Fluorures (HF) Acide fluorhydrique (HF) Acide fluorhydrique (concentration)		0.53	µg/tube µg/m³	
FH0WP	Acide chlorhydrique sur Radiello 169		2.5	µg	
	Chlorures (Cl) Acide chlorhydrique (HCl)		2.57	µg/tube µg/m³	
	Acide chlorhydrique (concentration)				
LK08B	Naphtalène sur Radiello 145	GC/MS [Désorption thermique] - NF EN ISO 16017-2	100	ng/échantillon µg/m³	
LS0IR	Mise en réserve de l'échantillon (en option)				
LS9B6	Durée d'exposition	Données transmises par le client - Méthode interne		h	
LSA5W	Poussières totales non spécifiques sur filtre	Gravimétrie - NF X 43-023 norme abrogée (Janvier 1991)	0.36	mg	
	Date de la tare Date de pesée finale Masse des matières particulaires				

## Annexe technique

**Dossier N° :21R024970**

N° de rapport d'analyse : AR-21-N8-031230-01

Emetteur : Mme Manon PASTEUR

Commande EOL : 006-10514-819835

 Nom projet : N° Projet : 1619080pae  
1619080

Référence commande : 1619080-pae

Nom Commande : 1619080\_SOL

### Air ambiant

Code	Analyse	Principe et référence de la méthode	LQI	Unité	Prestation réalisée sur le site de :
	Incertitude de la mesure			mg	
N8015	Minéralisation micro-ondes HNO3/H2O2	Digestion micro-ondes [de la fraction MP 10 de la matière particulaire en suspension] -			
N8016	Nickel (Ni) sur filtre	ICP/MS [Minéralisation au micro-ondes avec HNO3/H2O2] - NF EN 14902	0.1	µg/Filtre	
N8017	Arsenic (As) sur filtre		0.025	µg/Filtre	
N8018	Cadmium (Cd) sur filtre		0.025	µg/Filtre	
N8019	Plomb (Pb) sur filtre		0.15	µg/Filtre	
N802A	Cobalt (Co) sur filtre		ICP/MS [Minéralisation au micro-ondes avec HNO3/H2O2] - Méthode interne	0.1	µg/Filtre
N802B	Chrome sur filtre	0.25		µg/Filtre	
N802C	Cuivre (Cu) sur filtre	0.2		µg/Filtre	
N802E	Manganèse (Mn) sur filtre	0.2		µg/Filtre	
N802G	Antimoine sur filtre	0.1		µg/Filtre	
N802K	Thallium sur filtre	0.1		µg/Filtre	
N802L	Vanadium (V) sur filtre	0.1		µg/Filtre	
N802T	Screening COV - Identification jusqu'à 35 composés majoritaires exprimé en équivalent toluène	GC/MS [Désorption thermique] - Méthode interne			
N80AZ	Mercure (Hg) sur filtre	ICP/MS [Minéralisation au micro-ondes avec HNO3/H2O2] - Méthode interne	0.02	µg/Filtre	

## Annexe de traçabilité des échantillons

*Cette traçabilité recense les flacons des échantillons scannés dans EOL sur le terrain avant envoi au laboratoire*

**Dossier N° : 21R024970**

N° de rapport d'analyse : AR-21-N8-031230-01

Emetteur :

Commande EOL : 006-10514-819835

 Nom projet : N° Projet : 1619080pae  
1619080

Référence commande : 1619080-pae

Nom Commande : 1619080\_SOL

### Air ambiant

N° Ech	Référence Client	Date & Heure Prélèvement	Date de Réception Physique (1)	Date de Réception Technique (2)	Code-Barre	Nom Flacon
001	P1_métaux_FQ 600098303001		16/12/2021	16/12/2021		
002	P2_métaux_FQ 600098303070		16/12/2021	16/12/2021		
003	P3_métaux_FQ 600098303087		16/12/2021	16/12/2021		
004	P4_métaux_FQ 600098303155		16/12/2021	16/12/2021		
005	P5_métaux_FQ 600098303162		16/12/2021	16/12/2021		
006	P6_métaux_FQ 600098303216		16/12/2021	16/12/2021		
007	Blanc_métaux_FQ 60009830193		16/12/2021	16/12/2021		
008	P1_rad 145 H763C		16/12/2021	16/12/2021		
009	P2_rad 145 DF108		16/12/2021	16/12/2021		
010	P3_rad 145 DH585		16/12/2021	16/12/2021		
011	P4_rad 145 GJ155		16/12/2021	16/12/2021		
012	P5_rad 145 CD141		16/12/2021	16/12/2021		
013	P6_rad 145 DW349		16/12/2021	16/12/2021		
014	Blanc_rad 145 O784C		16/12/2021	16/12/2021		
015	P1_rad 169-CS041		16/12/2021	16/12/2021		
016	P2_rad 169-CS038		16/12/2021	16/12/2021		
017	P3_rad 169-CS037		16/12/2021	16/12/2021		
018	P4_rad 169-CS043		16/12/2021	16/12/2021		
019	P5_rad 169-CS039		16/12/2021	16/12/2021		
020	P6_rad 169-CS042		16/12/2021	16/12/2021		
021	Blanc_rad 169-CS040		16/12/2021	16/12/2021		
022	P1_rad 168-FY050		16/12/2021	16/12/2021		
023	P2_rad 168-FY055		16/12/2021	16/12/2021		
024	P3_rad 168-FY052		16/12/2021	16/12/2021		
025	P4_rad 168-FY051		16/12/2021	16/12/2021		
026	P5_rad 168-FY049		16/12/2021	16/12/2021		
027	P6_rad 168-FY055		16/12/2021	16/12/2021		
028	blanc_rad 168-FY053		16/12/2021	16/12/2021		
029	P1_rad 166-GM005		16/12/2021	16/12/2021		
030	P2_rad 166-GM119		16/12/2021	16/12/2021		
031	P3_rad 166-GM112		16/12/2021	16/12/2021		
032	P4_rad 166-GM001		16/12/2021	16/12/2021		
033	P5_rad 166-GM006		16/12/2021	16/12/2021		
034	P6_rad 166-GM004		16/12/2021	16/12/2021		
035	Blanc_rad 166-GM118		16/12/2021	16/12/2021		
036	303186		16/12/2021	16/12/2021		
037	303223		16/12/2021	16/12/2021		

(1) : Date à laquelle l'échantillon a été réceptionné au laboratoire.

Lorsque l'information n'a pas pu être récupérée, cela est signalé par la mention N/A (non applicable).

(2) : Date à laquelle le laboratoire disposait de toutes les informations nécessaires pour finaliser l'enregistrement de l'échantillon.

**Concerné :** screening semi-quantitatif sur radiello 145

**Echantillon :** 21R024970-008

**Méthodes d'analyses :**

- Thermodésorption
- Chromatographie phase gazeuse détection par spectrométrie de masse

**Résultats d'analyses :**

Composé	CAS	Résultat en ng équivalent toluène	Résultat en $\mu\text{g}/\text{m}^3$
Toluene	108-88-3	206.1	0.80
m+p-Xylene	1330-20-7	87.3	0.40
Acetonitrile	75-05-8	73.2	0.3 *
Oxazole	288-42-6	64.2	0.2 *
Ethylbenzene	100-41-4	54.0	0.20
Pyridine	110-86-1	47.1	0.2 *
o-Xylene	95-47-6	34.8	0.20
Pyrazine	290-37-9	33.9	0.1 *
Decane	124-18-5	29.1	0.10
1,3,5-Trifluorobenzene	372-38-3	22.5	0.1 *

\* : il n'existe pas coefficient de diffusion pour ce composé. Le laboratoire a utilisé le coefficient de diffusion du toluène pour exprimer les résultats en  $\mu\text{g}/\text{m}^3$

**Concerné :** screening semi-quantitatif sur radiello 145

**Echantillon :** 21R024970-009

**Méthodes d'analyses :**

- Thermodésorption
- Chromatographie phase gazeuse détection par spectrométrie de masse

**Résultats d'analyses :**

Composé	CAS	Résultat en ng équivalent toluène	Résultat en $\mu\text{g}/\text{m}^3$
Toluene	108-88-3	353.7	1.30
m+p Xylene	1330-20-7	191.7	0.80
Ethylbenzene	100-41-4	145.1	0.60
o-Xylene	95-47-6	88.2	0.40
1,3,5-Trifluorobenzene	372-38-3	59.5	0.2 *
Decane	124-18-5	48.2	0.20
Styrene	100-42-5	46.7	0.20
Methenamine	100-97-0	37.2	0.1 *
Pentane, 2-methyl-	107-83-5	36.6	0.1 *
Benzonitrile	100-47-0	27.1	0.1 *
Dodecane	112-40-3	24.2	0.1 *
Tetrachloroethylene	127-18-4	23.0	0.10

\* : il n'existe pas coefficient de diffusion pour ce composé. Le laboratoire a utilisé le coefficient de diffusion du toluène pour exprimer les résultats en  $\mu\text{g}/\text{m}^3$

**Concerne** : screening semi-quantitatif sur radiello 145  
**Echantillon** : 21R024970-010

**Méthodes d'analyses :**

- Thermodésorption
- Chromatographie phase gazeuse détection par spectrométrie de masse

**Résultats d'analyses :**

Composé	CAS	Résultat en ng équivalent toluène	Résultat en $\mu\text{g}/\text{m}^3$
m+p Xylene	1330-20-7	889.4	3.70
Ethylbenzene	100-41-4	601.1	2.60
Toluene	108-88-3	553.3	2.00
Decane	124-18-5	395.0	2.00
o-Xylene	95-47-6	343.4	1.50
Styrene	100-42-5	170.8	0.70
Dodecane	112-40-3	103.8	0.4 *
Undecane	1120-21-4	63.3	0.60
Benzene, 1,2,4-trimethyl-	95-63-6	56.6	0.30
1,3,5-Trifluorobenzene	372-38-3	43.4	0.2 *
Heptane	142-82-5	38.7	0.20
Cyclohexane, methyl-	108-87-2	32.8	0.1 *
Nonane, 3-methyl-	5911-04-6	31.8	0.1 *
Pentane, 2-methyl-	107-83-5	27.9	0.1 *
Benzene, propyl-	103-65-1	23.8	0.1 *
Mesitylene	108-67-8	23.5	0.1 *
Undecane, 3-methyl-	1002-43-3	23.4	0.1 *
Tetrachloroethylene	127-18-4	21.6	0.10

\* : il n'existe pas coefficient de diffusion pour ce composé. Le laboratoire a utilisé le coefficient de diffusion du toluène pour exprimer les résultats en  $\mu\text{g}/\text{m}^3$



**Concerne** : screening semi-quantitatif sur radiello 145  
**Echantillon** : 21R024970-011

**Méthodes d'analyses :**

- Thermodésorption
- Chromatographie phase gazeuse détection par spectrométrie de masse

**Résultats d'analyses :**

Composé	CAS	Résultat en ng équivalent toluène	Résultat en $\mu\text{g}/\text{m}^3$
m+p Xylene	1330-20-7	1138.9	4.70
Ethylbenzene	100-41-4	913.8	3.90
Toluene	108-88-3	716.2	2.60
Decane	124-18-5	580.4	2.80
o-Xylene	95-47-6	444.0	2.00
Styrene	100-42-5	208.2	0.80
Dodecane	112-40-3	162.0	0.6 *
Undecane	1120-21-4	121.8	1.10
Benzene, 1,2,4-trimethyl-	95-63-6	74.3	0.40
Heptane	142-82-5	59.8	0.30
Cyclohexane, methyl-	108-87-2	58.0	0.2 *
Acetone	67-64-1	50.8	0.2 *
Nonane, 3-methyl-	5911-04-6	41.4	0.2 *
1,3,5-Trifluorobenzene	372-38-3	38.2	0.1 *
Tetrachloroethylene	127-18-4	26.1	0.10
Benzene, propyl-	103-65-1	24.2	0.1 *
Tetradecane	629-59-4	24.0	0.1 *
Octane	111-65-9	22.1	0.10
Pentane	109-66-0	21.2	0.1 *

\* : il n'existe pas coefficient de diffusion pour ce composé. Le laboratoire a utilisé le coefficient de diffusion du toluène pour exprimer les résultats en  $\mu\text{g}/\text{m}^3$

**Concerne** : screening semi-quantitatif sur radiello 145  
**Echantillon** : 21R024970-012

**Méthodes d'analyses :**

- Thermodésorption
- Chromatographie phase gazeuse détection par spectrométrie de masse

**Résultats d'analyses :**

Composé	CAS	Résultat en ng équivalent toluène	Résultat en $\mu\text{g}/\text{m}^3$
m+p Xylene	1330-20-7	779.2	3.20
Ethylbenzene	100-41-4	627.2	2.60
Toluene	108-88-3	431.3	1.60
Decane	124-18-5	389.0	1.90
o-Xylene	95-47-6	275.2	1.20
Styrene	100-42-5	142.8	0.60
Undecane	1120-21-4	74.0	0.70
Dodecane	112-40-3	68.8	0.2 *
Benzene, 1,2,4-trimethyl-	95-63-6	55.9	0.30
Heptane	142-82-5	28.2	0.10
Cyclohexane, methyl-	108-87-2	22.2	0.1 *

\* : il n'existe pas coefficient de diffusion pour ce composé. Le laboratoire a utilisé le coefficient de diffusion du toluène pour exprimer les résultats en  $\mu\text{g}/\text{m}^3$

**Concerne** : screening semi-quantitatif sur radiello 145  
**Echantillon** : 21R024970-013

**Méthodes d'analyses :**

- Thermodésorption
- Chromatographie phase gazeuse détection par spectrométrie de masse

**Résultats d'analyses :**

Composé	CAS	Résultat en ng équivalent toluène	Résultat en $\mu\text{g}/\text{m}^3$
m+p Xylene	1330-20-7	978.8	4.00
Ethylbenzene	100-41-4	757.8	3.20
Toluene	108-88-3	596.7	2.20
o-Xylene	95-47-6	399.8	1.80
Decane	124-18-5	396.7	1.90
Styrene	100-42-5	200.6	0.80
Dodecane	112-40-3	91.6	0.3 *
Undecane	1120-21-4	57.9	0.50
Benzene, 1,2,4-trimethyl-	95-63-6	56.2	0.30
Heptane	142-82-5	45.7	0.20
Cyclohexane, methyl-	108-87-2	43.1	0.2 *
1,3,5-Trifluorobenzene	372-38-3	39.5	0.1 *
Nonane, 3-methyl-	5911-04-6	32.8	0.1 *
Hexane, 2-methyl-	591-76-4	31.0	0.1 *
Tetrachloroethylene	127-18-4	28.0	0.10
Biphenyl	92-52-4	22.9	0.1 *
Benzene, propyl-	103-65-1	20.8	0.1 *

\* : il n'existe pas coefficient de diffusion pour ce composé. Le laboratoire a utilisé le coefficient de diffusion du toluène pour exprimer les résultats en  $\mu\text{g}/\text{m}^3$

**Concerne** : screening semi-quantitatif sur radiello 145

**Echantillon** : 21R024970-014

**Méthodes d'analyses** :

- Thermodésorption
- Chromatographie phase gazeuse détection par spectrométrie de masse

**Résultats d'analyses du tube** :

Le spectre ne fait apparaître aucun pic. Il n'y a pas de composé adsorbé sur le support. La limite de quantification de la méthode permet d'identifier et de quantifier toute substance supérieure à 20 ng/ échantillon.

**Annexe 10      Bordereaux d'analyses – Air ambiant  
(jauge)**

**TAUW FRANCE**  
**Madame Manon PASTEUR**  
 Parc tertiaire de mirande  
 14D rue pierre de coubertin  
 21000 DIJON

## RAPPORT D'ANALYSE

**Dossier N° : 22R000145**

Version du : 19/01/2022

N° de rapport d'analyse : AR-22-N8-000860-01

Date de réception technique : 06/01/2022

Première date de réception physique : 06/01/2022

Référence Dossier : N° Projet : 1619080

Nom Projet : 1619080

Nom Commande : 1619080\_jauge

Référence Commande : 1619080-pae

Coordinateur de Projets Clients : Sébastien WILLOT / SebastienWILLOT@eurofins.com / +337 8688 9800

N° Ech	Matrice		Référence échantillon
001	Air ambiant	(AIA)	P1 totale
002	Air ambiant	(AIA)	P1 soluble
003	Air ambiant	(AIA)	P1 insoluble
004	Air ambiant	(AIA)	P2 totale
005	Air ambiant	(AIA)	P2 soluble
006	Air ambiant	(AIA)	P2 insoluble
007	Air ambiant	(AIA)	P3 totale
008	Air ambiant	(AIA)	P3 soluble
009	Air ambiant	(AIA)	P3 insoluble
010	Air ambiant	(AIA)	P4 totale
011	Air ambiant	(AIA)	P4 soluble
012	Air ambiant	(AIA)	P4 insoluble
013	Air ambiant	(AIA)	P5 totale
014	Air ambiant	(AIA)	P5 soluble
015	Air ambiant	(AIA)	P5 insoluble
016	Air ambiant	(AIA)	P6 totale
017	Air ambiant	(AIA)	P6 soluble
018	Air ambiant	(AIA)	P6 insoluble
019	Air ambiant	(AIA)	P1 (1/4) ; P1 (2/4) ; P1 (3/4) ; P1 (4/4) diox
020	Air ambiant	(AIA)	P2 (1/4) ; P2 (2/4) ; P2 (3/4) ; P2 (4/4) diox
021	Air ambiant	(AIA)	P3 (1/4) ; P3 (2/4) ; P3 (3/4) ; P3 (4/4) diox
022	Air ambiant	(AIA)	P4 (1/4) ; P4 (2/4) ; P4 (3/4) ; P4 (4/4) diox
023	Air ambiant	(AIA)	P5 (1/4) ; P5 (2/4) ; P5 (3/4) ; P5 (4/4) diox
024	Air ambiant	(AIA)	P6 (1/4) ; P6 (2/4) ; P6 (3/4) ; P6 (4/4) diox

**RAPPORT D'ANALYSE**
**Dossier N° : 22R000145**

Version du : 19/01/2022

N° de rapport d'analyse : AR-22-N8-000860-01

Date de réception technique : 06/01/2022

Première date de réception physique : 06/01/2022

Référence Dossier : N° Projet : 1619080

Nom Projet : 1619080

Nom Commande : 1619080\_jauge

Référence Commande : 1619080-pae

N° Echantillon	001	002	003	004	005	006
Référence client :	P1 totale	P1 soluble	P1 insoluble	P2 totale	P2 soluble	P2 insoluble
Matrice :	AIA	AIA	AIA	AIA	AIA	AIA
Date de prélèvement :	05/01/2022	05/01/2022	05/01/2022	05/01/2022	05/01/2022	05/01/2022
Date de début d'analyse :	11/01/2022	11/01/2022	11/01/2022	11/01/2022	11/01/2022	11/01/2022

**Préparation Physico-Chimique**

 LS3IX : **Préparation de la jaugé intégrale**
**Mesures gravimétriques sur jaugé**

LS0DD : <b>Mesure du volume réceptionné (par pt de pvlt)</b>	ml	5680		6000		
LKX1I : <b>Fractionnement Poussière</b>	ml	283		268		
LKX1J : <b>Fractionnement Métaux</b>	ml	2030		2020		
LKX1L : <b>Fractionnement Anions et/ou Chrome VI</b>	ml	56		53		
LS1JG : <b>Retombées atmosphériques solubles</b>						
Masse de poussières solubles par aliquote	mg		1.97		2.02	
Masse de poussières solubles / volume total	mg	*	39.54		* 45.22	
Incertitude de la mesure ±	mg		0.18		0.18	
LS1JF : <b>Retombées atmosphériques insolubles</b>						
Masse de poussières insolubles par aliquote	mg		0.98			0.76
Masse de poussières insolubles / volume total	mg		* 19.67		*	17.01
Incertitude de la mesure ±	mg		0.11			0.11

**Métaux solubles sur jaugé**

LS1HY : <b>Antimoine (Sb) soluble sur jaugé</b>						
Antimoine soluble	µg/l	*	<0.50		* <0.50	
Antimoine soluble	µg/échantillon	*	<2.84		* <3.00	
LS1I0 : <b>Arsenic (As) soluble sur jaugé</b>						
Arsenic soluble	µg/l	*	<0.20		* <0.20	
Arsenic soluble	µg/échantillon	*	<1.14		* <1.20	
LS1I5 : <b>Cadmium (Cd) soluble sur jaugé</b>						
Cadmium soluble	µg/l	*	<0.20		* <0.20	
Cadmium soluble	µg/échantillon	*	<1.14		* <1.20	

**RAPPORT D'ANALYSE**
**Dossier N° : 22R000145**

Version du : 19/01/2022

N° de rapport d'analyse : AR-22-N8-000860-01

Date de réception technique : 06/01/2022

Première date de réception physique : 06/01/2022

Référence Dossier : N° Projet : 1619080

Nom Projet : 1619080

Nom Commande : 1619080\_jauge

Référence Commande : 1619080-pae

N° Echantillon	001	002	003	004	005	006
Référence client :	P1 totale	P1 soluble	P1 insoluble	P2 totale	P2 soluble	P2 insoluble
Matrice :	AIA	AIA	AIA	AIA	AIA	AIA
Date de prélèvement :	05/01/2022	05/01/2022	05/01/2022	05/01/2022	05/01/2022	05/01/2022
Date de début d'analyse :	11/01/2022	11/01/2022	11/01/2022	11/01/2022	11/01/2022	11/01/2022

**Métaux solubles sur jauge**
**LS1I6 : Chrome (Cr) soluble sur jauge**

Chrome soluble	µg/l	*	<0.50		*	<0.50
Chrome soluble	µg/échantillon	*	<2.84		*	<3.00

**LS2QW : Chrome VI soluble sur jauge**

Chrome VI	µg/l		<0.50			<0.50
Chrome VI	µg/échantillon		<2.84			<3.00

**LS1I7 : Cobalt (Co) soluble sur jauge**

Cobalt soluble	µg/l	*	<0.20		*	<0.20
Cobalt soluble	µg/échantillon	*	<1.14		*	<1.20

**LS1I8 : Cuivre (Cu) soluble sur jauge**

Cuivre soluble	µg/l	*	0.98 ±20%		*	1.09 ±20%
Cuivre soluble	µg/échantillon	*	5.56 ±20%		*	6.56 ±20%

**LS1IB : Manganèse (Mn) soluble sur jauge**

Manganèse soluble	µg/l	*	2.69 ±22%		*	0.66 ±22%
Manganèse soluble	µg/échantillon	*	15.3 ±22%		*	3.94 ±22%

**LS1ID : Nickel (Ni) soluble sur jauge**

Nickel soluble	µg/l	*	<2.00		*	<2.00
Nickel soluble	µg/échantillon	*	<11.4		*	<12.0

**LS1IE : Plomb (Pb) soluble sur jauge**

Plomb soluble	µg/l	*	<0.50		*	0.56 ±15%
Plomb soluble	µg/échantillon	*	<2.84		*	3.34 ±15%

**LS1II : Thallium (Tl) soluble sur jauge**

Thallium soluble	µg/l	*	<0.50		*	<0.50
Thallium soluble	µg/échantillon	*	<2.84		*	<3.00

**LS1IL : Vanadium (V) soluble sur jauge**

Vanadium soluble	µg/l	*	<0.20		*	<0.20
Vanadium soluble	µg/échantillon	*	<1.14		*	<1.20

**LS1LY : Mercure (Hg) soluble sur jauge**

Mercure soluble	µg/l	*	<0.20		*	<0.20
Mercure soluble	µg/échantillon	*	<1.14		*	<1.20



**RAPPORT D'ANALYSE**
**Dossier N° : 22R000145**

Version du : 19/01/2022

N° de rapport d'analyse : AR-22-N8-000860-01

Date de réception technique : 06/01/2022

Première date de réception physique : 06/01/2022

Référence Dossier : N° Projet : 1619080

Nom Projet : 1619080

Nom Commande : 1619080\_jauge

Référence Commande : 1619080-pae

N° Echantillon	001	002	003	004	005	006
Référence client :	P1 totale	P1 soluble	P1 insoluble	P2 totale	P2 soluble	P2 insoluble
Matrice :	AIA	AIA	AIA	AIA	AIA	AIA
Date de prélèvement :	05/01/2022	05/01/2022	05/01/2022	05/01/2022	05/01/2022	05/01/2022
Date de début d'analyse :	11/01/2022	11/01/2022	11/01/2022	11/01/2022	11/01/2022	11/01/2022

**Métaux insolubles sur jauge**

LS1MA : <b>Minéralisation des retombées insolubles sur jauge</b>			Fait			Fait	
LS1IP : <b>Antimoine (Sb) insoluble sur jauge</b>							
Antimoine (Sb) <span style="float:right">µg/l</span>			*	<5.00		*	<5.00
Antimoine (Sb) <span style="float:right">µg/échantillon</span>			*	<0.70		*	<0.74
LS1IR : <b>Arsenic (As) insoluble sur jauge</b>							
Arsenic <span style="float:right">µg/l</span>			*	<5.00		*	<5.00
Arsenic (As) <span style="float:right">µg/échantillon</span>			*	<0.70		*	<0.74
LS1IW : <b>Cadmium (Cd) insoluble sur jauge</b>							
Cadmium (Cd) <span style="float:right">µg/l</span>			*	<2.00		*	<2.00
Cadmium (Cd) <span style="float:right">µg/échantillon</span>			*	<0.28		*	<0.30
LS1IX : <b>Chrome (Cr) insoluble sur jauge</b>							
Chrome (Cr) <span style="float:right">µg/l</span>			*	<11.0		*	<11.0
Chrome (Cr) <span style="float:right">µg/échantillon</span>			*	<1.54		*	<1.63
LS1IY : <b>Cobalt (Co) insoluble sur jauge</b>							
Cobalt <span style="float:right">µg/l</span>			*	<2.00		*	<2.00
Cobalt (Co) <span style="float:right">µg/échantillon</span>			*	<0.28		*	<0.30
LS1IZ : <b>Cuivre (Cu) insoluble sur jauge</b>							
Cuivre (Cu) <span style="float:right">µg/l</span>			*	<20.0		*	<20.0
Cuivre (Cu) <span style="float:right">µg/échantillon</span>			*	<2.80		*	<2.97
LS1J2 : <b>Manganèse (Mn) insoluble sur jauge</b>							
Manganèse <span style="float:right">µg/l</span>			*	35.3 ±35%		*	<4.00
Manganèse (Mn) <span style="float:right">µg/échantillon</span>			*	4.94 ±35%		*	<0.59
LSHG1 : <b>Mercure (Hg) insoluble sur jauge</b>							
Mercure <span style="float:right">µg/l</span>			*	<0.80		*	<0.80
Mercure (Hg) <span style="float:right">µg/échantillon</span>			*	<0.11		*	<0.12
LS1J4 : <b>Nickel (Ni) insoluble sur jauge</b>							
Nickel <span style="float:right">µg/l</span>			*	<24.0		*	<24.0
Nickel (Ni) <span style="float:right">µg/échantillon</span>			*	<3.36		*	<3.56
LS1J5 : <b>Plomb (Pb) insoluble sur jauge</b>							

RAPPORT D'ANALYSE

Dossier N° : 22R000145

Version du : 19/01/2022

N° de rapport d'analyse : AR-22-N8-000860-01

Date de réception technique : 06/01/2022

Première date de réception physique : 06/01/2022

Référence Dossier : N° Projet : 1619080

Nom Projet : 1619080

Nom Commande : 1619080\_jauge

Référence Commande : 1619080-pae

N° Echantillon	001	002	003	004	005	006
Référence client :	P1 totale	P1 soluble	P1 insoluble	P2 totale	P2 soluble	P2 insoluble
Matrice :	AIA	AIA	AIA	AIA	AIA	AIA
Date de prélèvement :	05/01/2022	05/01/2022	05/01/2022	05/01/2022	05/01/2022	05/01/2022
Date de début d'analyse :	11/01/2022	11/01/2022	11/01/2022	11/01/2022	11/01/2022	11/01/2022

Métaux insolubles sur jauge

LS1J5 : Plomb (Pb) insoluble sur jauge

Plomb (Pb)	µg/l		* 25.9 ±35%			* 8.90 ±35%
Plomb (Pb)	µg/échantillon		* 3.62 ±35%			* 1.32 ±35%

LS1J9 : Thallium (Tl) insoluble sur jauge

Thallium	µg/l		* <2.00			* <2.00
Thallium (Tl)	µg/échantillon		* <0.28			* <0.30

LS1JC : Vanadium (V) insoluble sur jauge

Vanadium	µg/l		* 3.63 ±35%			* <2.00
Vanadium	µg/échantillon		* 0.51 ±35%			* <0.30

**RAPPORT D'ANALYSE**
**Dossier N° : 22R000145**

Version du : 19/01/2022

N° de rapport d'analyse : AR-22-N8-000860-01

Date de réception technique : 06/01/2022

Première date de réception physique : 06/01/2022

Référence Dossier : N° Projet : 1619080

Nom Projet : 1619080

Nom Commande : 1619080\_jauge

Référence Commande : 1619080-pae

N° Echantillon	007	008	009	010	011	012
Référence client :	<b>P3 totale</b>	<b>P3 soluble</b>	<b>P3 insoluble</b>	<b>P4 totale</b>	<b>P4 soluble</b>	<b>P4 insoluble</b>
Matrice :	<b>AIA</b>	<b>AIA</b>	<b>AIA</b>	<b>AIA</b>	<b>AIA</b>	<b>AIA</b>
Date de prélèvement :	06/01/2022	06/01/2022	06/01/2022	06/01/2022	06/01/2022	06/01/2022
Date de début d'analyse :	11/01/2022	11/01/2022	11/01/2022	07/01/2022	07/01/2022	07/01/2022

**Préparation Physico-Chimique**

 LS3IX : **Préparation de la jaugé intégrale**
**Mesures gravimétriques sur jaugé**

LS0DD : <b>Mesure du volume réceptionné (par pt de pvlt)</b>	ml	4990		5960		
LKX1I : <b>Fractionnement Poussière</b>	ml	280		272		
LKX1J : <b>Fractionnement Métaux</b>	ml	2030		2050		
LKX1L : <b>Fractionnement Anions et/ou Chrome VI</b>	ml	56		52		
LS1JG : <b>Retombées atmosphériques solubles</b>						
Masse de poussières solubles par aliquote	mg		2.19		1.71	
Masse de poussières solubles / volume total	mg	*	39.03		* 37.47	
Incertitude de la mesure ±	mg		0.18		0.18	
LS1JF : <b>Retombées atmosphériques insolubles</b>						
Masse de poussières insolubles par aliquote	mg		0.58			0.49
Masse de poussières insolubles / volume total	mg		* 10.34		*	10.66
Incertitude de la mesure ±	mg		0.11			0.11

**Métaux solubles sur jaugé**

LS1HY : <b>Antimoine (Sb) soluble sur jaugé</b>						
Antimoine soluble	µg/l	*	<0.50		* <0.50	
Antimoine soluble	µg/échantillon	*	<2.50		* <2.98	
LS1I0 : <b>Arsenic (As) soluble sur jaugé</b>						
Arsenic soluble	µg/l	*	<0.20		* <0.20	
Arsenic soluble	µg/échantillon	*	<1.00		* <1.19	
LS1I5 : <b>Cadmium (Cd) soluble sur jaugé</b>						
Cadmium soluble	µg/l	*	<0.20		* <0.20	
Cadmium soluble	µg/échantillon	*	<1.00		* <1.19	

**RAPPORT D'ANALYSE**
**Dossier N° : 22R000145**

Version du : 19/01/2022

N° de rapport d'analyse : AR-22-N8-000860-01

Date de réception technique : 06/01/2022

Première date de réception physique : 06/01/2022

Référence Dossier : N° Projet : 1619080

Nom Projet : 1619080

Nom Commande : 1619080\_jauge

Référence Commande : 1619080-pae

N° Echantillon	007	008	009	010	011	012
Référence client :	P3 totale	P3 soluble	P3 insoluble	P4 totale	P4 soluble	P4 insoluble
Matrice :	AIA	AIA	AIA	AIA	AIA	AIA
Date de prélèvement :	06/01/2022	06/01/2022	06/01/2022	06/01/2022	06/01/2022	06/01/2022
Date de début d'analyse :	11/01/2022	11/01/2022	11/01/2022	07/01/2022	07/01/2022	07/01/2022

**Métaux solubles sur jauge**
**LS1I6 : Chrome (Cr) soluble sur jauge**

Chrome soluble	µg/l	*	<0.50		*	<0.50
Chrome soluble	µg/échantillon	*	<2.50		*	<2.98

**LS2QW : Chrome VI soluble sur jauge**

Chrome VI	µg/l		<0.50			<0.50
Chrome VI	µg/échantillon		<2.50			<2.98

**LS1I7 : Cobalt (Co) soluble sur jauge**

Cobalt soluble	µg/l	*	<0.20		*	<0.20
Cobalt soluble	µg/échantillon	*	<1.00		*	<1.19

**LS1I8 : Cuivre (Cu) soluble sur jauge**

Cuivre soluble	µg/l	*	1.03 ±20%		*	1.75 ±20%
Cuivre soluble	µg/échantillon	*	5.13 ±20%		*	10.4 ±20%

**LS1IB : Manganèse (Mn) soluble sur jauge**

Manganèse soluble	µg/l	*	1.52 ±22%		*	2.37 ±22%
Manganèse soluble	µg/échantillon	*	7.59 ±22%		*	14.1 ±22%

**LS1ID : Nickel (Ni) soluble sur jauge**

Nickel soluble	µg/l	*	<2.00		*	<2.00
Nickel soluble	µg/échantillon	*	<9.98		*	<11.9

**LS1IE : Plomb (Pb) soluble sur jauge**

Plomb soluble	µg/l	*	<0.50		*	<0.50
Plomb soluble	µg/échantillon	*	<2.50		*	<2.98

**LS1II : Thallium (Tl) soluble sur jauge**

Thallium soluble	µg/l	*	<0.50		*	<0.50
Thallium soluble	µg/échantillon	*	<2.50		*	<2.98

**LS1IL : Vanadium (V) soluble sur jauge**

Vanadium soluble	µg/l	*	<0.20		*	<0.20
Vanadium soluble	µg/échantillon	*	<1.00		*	<1.19

**LS1LY : Mercure (Hg) soluble sur jauge**

Mercure soluble	µg/l	*	<0.20		*	<0.20
Mercure soluble	µg/échantillon	*	<1.00		*	<1.19

**RAPPORT D'ANALYSE**
**Dossier N° : 22R000145**

Version du : 19/01/2022

N° de rapport d'analyse : AR-22-N8-000860-01

Date de réception technique : 06/01/2022

Première date de réception physique : 06/01/2022

Référence Dossier : N° Projet : 1619080

Nom Projet : 1619080

Nom Commande : 1619080\_jauge

Référence Commande : 1619080-pae

N° Echantillon	007	008	009	010	011	012
Référence client :	P3 totale	P3 soluble	P3 insoluble	P4 totale	P4 soluble	P4 insoluble
Matrice :	AIA	AIA	AIA	AIA	AIA	AIA
Date de prélèvement :	06/01/2022	06/01/2022	06/01/2022	06/01/2022	06/01/2022	06/01/2022
Date de début d'analyse :	11/01/2022	11/01/2022	11/01/2022	07/01/2022	07/01/2022	07/01/2022

**Métaux insolubles sur jauge**

LS1MA : <b>Minéralisation des retombées insolubles sur jauge</b>			Fait			Fait
LS1IP : <b>Antimoine (Sb) insoluble sur jauge</b>						
Antimoine (Sb) <span style="float:right">µg/l</span>			*	<5.00		* <5.00
Antimoine (Sb) <span style="float:right">µg/échantillon</span>			*	<0.61		* <0.73
LS1IR : <b>Arsenic (As) insoluble sur jauge</b>						
Arsenic <span style="float:right">µg/l</span>			*	<5.00		* <5.00
Arsenic (As) <span style="float:right">µg/échantillon</span>			*	<0.61		* <0.73
LS1IW : <b>Cadmium (Cd) insoluble sur jauge</b>						
Cadmium (Cd) <span style="float:right">µg/l</span>			*	<2.00		* <2.00
Cadmium (Cd) <span style="float:right">µg/échantillon</span>			*	<0.25		* <0.29
LS1IX : <b>Chrome (Cr) insoluble sur jauge</b>						
Chrome (Cr) <span style="float:right">µg/l</span>			*	<11.0		* <5.00
Chrome (Cr) <span style="float:right">µg/échantillon</span>			*	<1.35		* <0.73
LS1IY : <b>Cobalt (Co) insoluble sur jauge</b>						
Cobalt <span style="float:right">µg/l</span>			*	<2.00		* <2.00
Cobalt (Co) <span style="float:right">µg/échantillon</span>			*	<0.25		* <0.29
LS1IZ : <b>Cuivre (Cu) insoluble sur jauge</b>						
Cuivre (Cu) <span style="float:right">µg/l</span>			*	<20.0		* <20.0
Cuivre (Cu) <span style="float:right">µg/échantillon</span>			*	<2.46		* <2.91
LS1J2 : <b>Manganèse (Mn) insoluble sur jauge</b>						
Manganèse <span style="float:right">µg/l</span>			*	<7.00		* 17.4 ±35%
Manganèse (Mn) <span style="float:right">µg/échantillon</span>			*	<0.86		* 2.52 ±35%
LSHG1 : <b>Mercure (Hg) insoluble sur jauge</b>						
Mercure <span style="float:right">µg/l</span>			*	<0.80		* <0.80
Mercure (Hg) <span style="float:right">µg/échantillon</span>			*	<0.10		* <0.12
LS1J4 : <b>Nickel (Ni) insoluble sur jauge</b>						
Nickel <span style="float:right">µg/l</span>			*	<24.0		* 42.5 ±35%
Nickel (Ni) <span style="float:right">µg/échantillon</span>			*	<2.95		* 6.18 ±35%
LS1J5 : <b>Plomb (Pb) insoluble sur jauge</b>						

**RAPPORT D'ANALYSE**
**Dossier N° : 22R000145**

Version du : 19/01/2022

N° de rapport d'analyse : AR-22-N8-000860-01

Date de réception technique : 06/01/2022

Première date de réception physique : 06/01/2022

Référence Dossier : N° Projet : 1619080

Nom Projet : 1619080

Nom Commande : 1619080\_jauge

Référence Commande : 1619080-pae

N° Echantillon	007	008	009	010	011	012
Référence client :	P3 totale	P3 soluble	P3 insoluble	P4 totale	P4 soluble	P4 insoluble
Matrice :	AIA	AIA	AIA	AIA	AIA	AIA
Date de prélèvement :	06/01/2022	06/01/2022	06/01/2022	06/01/2022	06/01/2022	06/01/2022
Date de début d'analyse :	11/01/2022	11/01/2022	11/01/2022	07/01/2022	07/01/2022	07/01/2022

**Métaux insolubles sur jauge**
**LS1J5 : Plomb (Pb) insoluble sur jauge**

Plomb (Pb)	µg/l		* 10.9 ±35%			* 14.7 ±35%
Plomb (Pb)	µg/échantillon		* 1.34 ±35%			* 2.13 ±35%

**LS1J9 : Thallium (Tl) insoluble sur jauge**

Thallium	µg/l		* <2.00			* <2.00
Thallium (Tl)	µg/échantillon		* <0.25			* <0.29

**LS1JC : Vanadium (V) insoluble sur jauge**

Vanadium	µg/l		* 3.38 ±35%			* 4.24 ±35%
Vanadium	µg/échantillon		* 0.42 ±35%			* 0.62 ±35%

**RAPPORT D'ANALYSE**
**Dossier N° : 22R000145**

Version du : 19/01/2022

N° de rapport d'analyse : AR-22-N8-000860-01

Date de réception technique : 06/01/2022

Première date de réception physique : 06/01/2022

Référence Dossier : N° Projet : 1619080

Nom Projet : 1619080

Nom Commande : 1619080\_jauge

Référence Commande : 1619080-pae

N° Echantillon	013	014	015	016	017	018
Référence client :	P5 totale	P5 soluble	P5 insoluble	P6 totale	P6 soluble	P6 insoluble
Matrice :	AIA	AIA	AIA	AIA	AIA	AIA
Date de prélèvement :	05/01/2022	05/01/2022	05/01/2022	05/01/2022	05/01/2022	05/01/2022
Date de début d'analyse :	11/01/2022	11/01/2022	11/01/2022	07/01/2022	07/01/2022	07/01/2022

**Préparation Physico-Chimique**

 LS3IX : **Préparation de la jaugé intégrale**
**Mesures gravimétriques sur jaugé**

LS0DD : <b>Mesure du volume réceptionné (par pt de pvlt)</b>	ml	5990		6000		
LKX1I : <b>Fractionnement Poussière</b>	ml	275		264		
LKX1J : <b>Fractionnement Métaux</b>	ml	2040		1970		
LKX1L : <b>Fractionnement Anions et/ou Chrome VI</b>	ml	54		50		
LS1JG : <b>Retombées atmosphériques solubles</b>						
Masse de poussières solubles par aliquote	mg		2.01		0.94	
Masse de poussières solubles / volume total	mg	*	43.78		* 21.36	
Incertitude de la mesure ±	mg		0.18		0.18	
LS1JF : <b>Retombées atmosphériques insolubles</b>						
Masse de poussières insolubles par aliquote	mg		0.82			1.66
Masse de poussières insolubles / volume total	mg		* 17.86		*	37.73
Incertitude de la mesure ±	mg		0.11			0.11

**Métaux solubles sur jaugé**

LS1HY : <b>Antimoine (Sb) soluble sur jaugé</b>						
Antimoine soluble	µg/l	*	<0.50		* <0.50	
Antimoine soluble	µg/échantillon	*	<3.00		* <3.00	
LS1I0 : <b>Arsenic (As) soluble sur jaugé</b>						
Arsenic soluble	µg/l	*	<0.20		* <0.20	
Arsenic soluble	µg/échantillon	*	<1.20		* <1.20	
LS1I5 : <b>Cadmium (Cd) soluble sur jaugé</b>						
Cadmium soluble	µg/l	*	<0.20		* <0.20	
Cadmium soluble	µg/échantillon	*	<1.20		* <1.20	

**RAPPORT D'ANALYSE**
**Dossier N° : 22R000145**

Version du : 19/01/2022

N° de rapport d'analyse : AR-22-N8-000860-01

Date de réception technique : 06/01/2022

Première date de réception physique : 06/01/2022

Référence Dossier : N° Projet : 1619080

Nom Projet : 1619080

Nom Commande : 1619080\_jauge

Référence Commande : 1619080-pae

N° Echantillon	013	014	015	016	017	018
Référence client :	P5 totale	P5 soluble	P5 insoluble	P6 totale	P6 soluble	P6 insoluble
Matrice :	AIA	AIA	AIA	AIA	AIA	AIA
Date de prélèvement :	05/01/2022	05/01/2022	05/01/2022	05/01/2022	05/01/2022	05/01/2022
Date de début d'analyse :	11/01/2022	11/01/2022	11/01/2022	07/01/2022	07/01/2022	07/01/2022

**Métaux solubles sur jauge**

<b>LS1I6 : Chrome (Cr) soluble sur jauge</b>						
Chrome soluble	µg/l	*	<0.50		*	<0.50
Chrome soluble	µg/échantillon	*	<3.00		*	<3.00
<b>LS2QW : Chrome VI soluble sur jauge</b>						
Chrome VI	µg/l		<0.50			<0.50
Chrome VI	µg/échantillon		<3.00			<3.00
<b>LS1I7 : Cobalt (Co) soluble sur jauge</b>						
Cobalt soluble	µg/l	*	<0.20		*	<0.20
Cobalt soluble	µg/échantillon	*	<1.20		*	<1.20
<b>LS1I8 : Cuivre (Cu) soluble sur jauge</b>						
Cuivre soluble	µg/l	*	0.97 ±20%		*	1.56 ±20%
Cuivre soluble	µg/échantillon	*	5.80 ±20%		*	9.34 ±20%
<b>LS1IB : Manganèse (Mn) soluble sur jauge</b>						
Manganèse soluble	µg/l	*	6.34 ±22%		*	1.21 ±22%
Manganèse soluble	µg/échantillon	*	38.0 ±22%		*	7.28 ±22%
<b>LS1ID : Nickel (Ni) soluble sur jauge</b>						
Nickel soluble	µg/l	*	<2.00		*	<2.00
Nickel soluble	µg/échantillon	*	<12.0		*	<12.0
<b>LS1IE : Plomb (Pb) soluble sur jauge</b>						
Plomb soluble	µg/l	*	<0.50		*	0.80 ±15%
Plomb soluble	µg/échantillon	*	<3.00		*	4.79 ±15%
<b>LS1II : Thallium (Tl) soluble sur jauge</b>						
Thallium soluble	µg/l	*	<0.50		*	<0.50
Thallium soluble	µg/échantillon	*	<3.00		*	<3.00
<b>LS1IL : Vanadium (V) soluble sur jauge</b>						
Vanadium soluble	µg/l	*	<0.20		*	<0.20
Vanadium soluble	µg/échantillon	*	<1.20		*	<1.20
<b>LS1LY : Mercure (Hg) soluble sur jauge</b>						
Mercure soluble	µg/l	*	<0.20		*	<0.20
Mercure soluble	µg/échantillon	*	<1.20		*	<1.20



**RAPPORT D'ANALYSE**
**Dossier N° : 22R000145**

Version du : 19/01/2022

N° de rapport d'analyse : AR-22-N8-000860-01

Date de réception technique : 06/01/2022

Première date de réception physique : 06/01/2022

Référence Dossier : N° Projet : 1619080

Nom Projet : 1619080

Nom Commande : 1619080\_jauge

Référence Commande : 1619080-pae

N° Echantillon	013	014	015	016	017	018
Référence client :	P5 totale	P5 soluble	P5 insoluble	P6 totale	P6 soluble	P6 insoluble
Matrice :	AIA	AIA	AIA	AIA	AIA	AIA
Date de prélèvement :	05/01/2022	05/01/2022	05/01/2022	05/01/2022	05/01/2022	05/01/2022
Date de début d'analyse :	11/01/2022	11/01/2022	11/01/2022	07/01/2022	07/01/2022	07/01/2022

**Métaux insolubles sur jauge**

LS1MA : <b>Minéralisation des retombées insolubles sur jauge</b>			Fait			Fait
LS1IP : <b>Antimoine (Sb) insoluble sur jauge</b>						
Antimoine (Sb) <span style="float:right">µg/l</span>			*	<5.00		*
Antimoine (Sb) <span style="float:right">µg/échantillon</span>			*	<0.73		*
LS1IR : <b>Arsenic (As) insoluble sur jauge</b>						
Arsenic <span style="float:right">µg/l</span>			*	<5.00		*
Arsenic (As) <span style="float:right">µg/échantillon</span>			*	<0.73		*
LS1IW : <b>Cadmium (Cd) insoluble sur jauge</b>						
Cadmium (Cd) <span style="float:right">µg/l</span>			*	<2.00		*
Cadmium (Cd) <span style="float:right">µg/échantillon</span>			*	<0.29		*
LS1IX : <b>Chrome (Cr) insoluble sur jauge</b>						
Chrome (Cr) <span style="float:right">µg/l</span>			*	<12.0		*
Chrome (Cr) <span style="float:right">µg/échantillon</span>			*	<1.76		*
LS1IY : <b>Cobalt (Co) insoluble sur jauge</b>						
Cobalt <span style="float:right">µg/l</span>			*	<2.00		*
Cobalt (Co) <span style="float:right">µg/échantillon</span>			*	<0.29		*
LS1IZ : <b>Cuivre (Cu) insoluble sur jauge</b>						
Cuivre (Cu) <span style="float:right">µg/l</span>			*	22.5 ±25%		*
Cuivre (Cu) <span style="float:right">µg/échantillon</span>			*	3.30 ±25%		*
LS1J2 : <b>Manganèse (Mn) insoluble sur jauge</b>						
Manganèse <span style="float:right">µg/l</span>			*	275 ±35%		*
Manganèse (Mn) <span style="float:right">µg/échantillon</span>			*	40.4 ±35%		*
LSHG1 : <b>Mercure (Hg) insoluble sur jauge</b>						
Mercure <span style="float:right">µg/l</span>			*	<0.80		*
Mercure (Hg) <span style="float:right">µg/échantillon</span>			*	<0.12		*
LS1J4 : <b>Nickel (Ni) insoluble sur jauge</b>						
Nickel <span style="float:right">µg/l</span>			*	<24.0		*
Nickel (Ni) <span style="float:right">µg/échantillon</span>			*	<3.52		*
LS1J5 : <b>Plomb (Pb) insoluble sur jauge</b>						

**RAPPORT D'ANALYSE**
**Dossier N° : 22R000145**

Version du : 19/01/2022

N° de rapport d'analyse : AR-22-N8-000860-01

Date de réception technique : 06/01/2022

Première date de réception physique : 06/01/2022

Référence Dossier : N° Projet : 1619080

Nom Projet : 1619080

Nom Commande : 1619080\_jauge

Référence Commande : 1619080-pae

N° Echantillon	013	014	015	016	017	018
Référence client :	P5 totale	P5 soluble	P5 insoluble	P6 totale	P6 soluble	P6 insoluble
Matrice :	AIA	AIA	AIA	AIA	AIA	AIA
Date de prélèvement :	05/01/2022	05/01/2022	05/01/2022	05/01/2022	05/01/2022	05/01/2022
Date de début d'analyse :	11/01/2022	11/01/2022	11/01/2022	07/01/2022	07/01/2022	07/01/2022

**Métaux insolubles sur jauge**
**LS1J5 : Plomb (Pb) insoluble sur jauge**

Plomb (Pb)	µg/l		* 31.8 ±35%			* 23.0 ±35%
Plomb (Pb)	µg/échantillon		* 4.67 ±35%			* 3.50 ±35%

**LS1J9 : Thallium (Tl) insoluble sur jauge**

Thallium	µg/l		* <2.00			* <2.00
Thallium (Tl)	µg/échantillon		* <0.29			* <0.30

**LS1JC : Vanadium (V) insoluble sur jauge**

Vanadium	µg/l		* 5.69 ±35%			* <2.00
Vanadium	µg/échantillon		* 0.84 ±35%			* <0.30

**RAPPORT D'ANALYSE**
**Dossier N° : 22R000145**

Version du : 19/01/2022

N° de rapport d'analyse : AR-22-N8-000860-01

Date de réception technique : 06/01/2022

Première date de réception physique : 06/01/2022

Référence Dossier : N° Projet : 1619080

Nom Projet : 1619080

Nom Commande : 1619080\_jauge

Référence Commande : 1619080-pae

N° Echantillon	019	020	021	022	023	024
Référence client :	P1 (1/4) ; P1 (2/4) ; P1 (3/4) ; P1 (4/4) diox	P2 (1/4) ; P2 (2/4) ; P2 (3/4) ; P2 (4/4) diox	P3 (1/4) ; P3 (2/4) ; P3 (3/4) ; P3 (4/4) diox	P4 (1/4) ; P4 (2/4) ; P4 (3/4) ; P4 (4/4) diox	P5 (1/4) ; P5 (2/4) ; P5 (3/4) ; P5 (4/4) diox	P6 (1/4) ; P6 (2/4) ; P6 (3/4) ; P6 (4/4) diox
Matrice :	AIA	AIA	AIA	AIA	AIA	AIA
Date de prélèvement :	06/01/2022	06/01/2022	06/01/2022	06/01/2022	06/01/2022	06/01/2022
Date de début d'analyse :	07/01/2022	07/01/2022	07/01/2022	07/01/2022	07/01/2022	07/01/2022

**Préparation Physico-Chimique**

 LS3IX : Préparation de la jaug  
intégrale

**Mesures gravimétriques sur jaug**

LS0DD : Mesure du volume réceptionné (par pt de pvl)	ml	3850	3650	4070	4070	4010	3800
---	----	------	------	------	------	------	------

**Calculs**

 LSBJU : Dioxines(17 PCDD/F) sur volume total de  
la jaug

	pg/échantillon	<1.43	<1.37	<1.47	<1.47	<1.48	<1.42
2,3,7,8-TCDD	pg/échantillon	<1.91	<1.83	<1.96	<1.95	<1.97	<1.89
1,2,3,4,7,8-HxCDD	pg/échantillon	<3.81	<3.65	<3.93	<3.91	<3.95	<3.78
1,2,3,6,7,8-HxCDD	pg/échantillon	<3.81	<3.65	<3.93	<3.91	<3.95	<3.78
1,2,3,7,8,9-HxCDD	pg/échantillon	<3.81	<3.65	<3.93	<3.91	<3.95	<3.78
1,2,3,4,6,7,8-HpCDD	pg/échantillon	<3.25	<3.12	3.91	<3.34	<3.37	<3.23
OCDD	pg/échantillon	<23.0	<22.1	<23.7	<23.6	<23.9	<22.8
2,3,7,8-TCDF	pg/échantillon	<2.54	<2.43	<2.62	<2.60	<2.63	<2.52
1,2,3,7,8-PeCDF	pg/échantillon	<3.41	<3.27	<3.52	<3.50	<3.54	<3.39
2,3,4,7,8-PeCDF	pg/échantillon	<3.41	<3.27	<3.52	<3.50	<3.54	<3.39
1,2,3,4,7,8-HxCDF	pg/échantillon	<3.18	<3.04	<3.27	<3.26	<3.29	<3.15
1,2,3,6,7,8-HxCDF	pg/échantillon	<3.18	<3.04	<3.27	<3.26	<3.29	<3.15
1,2,3,7,8,9-HxCDF	pg/échantillon	<3.18	<3.04	<3.27	<3.26	<3.29	<3.15
2,3,4,6,7,8-HxCDF	pg/échantillon	<3.18	<3.04	<3.27	<3.26	<3.29	<3.15
1,2,3,4,6,7,8-HpCDF	pg/échantillon	<3.02	<2.89	5.42	<3.09	<3.13	<2.99
1,2,3,4,7,8,9-HpCDF	pg/échantillon	<3.02	<2.89	<3.11	<3.09	<3.13	<2.99
OCDF	pg/échantillon	<6.35	<6.08	16.0	6.63	<6.58	<6.30
Dioxines et furanes (OMS 2005 PCDD/F- TEQ) sans LQ	pg/échantillon	ND	ND	0.0982	0.00200	ND	ND

**RAPPORT D'ANALYSE**
**Dossier N° : 22R000145**

Version du : 19/01/2022

N° de rapport d'analyse : AR-22-N8-000860-01

Date de réception technique : 06/01/2022

Première date de réception physique : 06/01/2022

Référence Dossier : N° Projet : 1619080

Nom Projet : 1619080

Nom Commande : 1619080\_jauge

Référence Commande : 1619080-pae

N° Echantillon	019	020	021	022	023	024
Référence client :	P1 (1/4) ; P1 (2/4) ; P1 (3/4) ; P1 (4/4) diox	P2 (1/4) ; P2 (2/4) ; P2 (3/4) ; P2 (4/4) diox	P3 (1/4) ; P3 (2/4) ; P3 (3/4) ; P3 (4/4) diox	P4 (1/4) ; P4 (2/4) ; P4 (3/4) ; P4 (4/4) diox	P5 (1/4) ; P5 (2/4) ; P5 (3/4) ; P5 (4/4) diox	P6 (1/4) ; P6 (2/4) ; P6 (3/4) ; P6 (4/4) diox
Matrice :	AIA	AIA	AIA	AIA	AIA	AIA
Date de prélèvement :	06/01/2022	06/01/2022	06/01/2022	06/01/2022	06/01/2022	06/01/2022
Date de début d'analyse :	07/01/2022	07/01/2022	07/01/2022	07/01/2022	07/01/2022	07/01/2022

**Calculs**
**LSBJU : Dioxines(17 PCDD/F) sur volume total de la jaugé**

	019	020	021	022	023	024
Dioxines et furanes (OMS 2005 PCDD/F-TEQ) 1/2 LQ	3.61	3.46	3.78	3.70	3.74	3.58
Dioxines et furanes (OMS 2005 PCDD/F-TEQ) avec LQ	7.22	6.92	7.49	7.41	7.49	7.17
I-TEQ (NATO/CCMS) sans LQ	ND	ND	0.109	0.00660	ND	ND
I-TEQ (NATO/CCMS) incl. 1/2 LOQ	3.53	3.38	3.70	3.62	3.66	3.50
I-TEQ (NATO/CCMS) avec LQ	7.05	6.75	7.30	7.22	7.30	6.99

**Sous-traitance | Eurofins GfA Lab Service GmbH (Hamburg)**

GFV0L : Volume	ml	*	1940	*	1920	*	1990	*	2000	*	1950	*	1930
Prestation soustraitée à Eurofins GfA Lab Service GmI DIN EN ISO/IEC 17025:2018 Dakks D-PL-14629-01-0													
<b>GFU14 : Dioxins(17 PCDD/F) ~ Environnement - Retombées atmosphériques</b>													
Prestation soustraitée à Eurofins GfA Lab Service GmbH DIN EN ISO/IEC 17025:2018 Dakks D-PL-14629-01-00													
Volume filtré		*		*		*		*		*		*	
2,3,7,8-TCDD	pg/échantillon	*	< 0.720	*	< 0.720	*	< 0.720	*	< 0.720	*	< 0.720	*	< 0.720
1,2,3,7,8-PeCDD	pg/échantillon	*	< 0.960	*	< 0.960	*	< 0.960	*	< 0.960	*	< 0.960	*	< 0.960
1,2,3,4,7,8-HxCDD	pg/échantillon	*	< 1.92	*	< 1.92	*	< 1.92	*	< 1.92	*	< 1.92	*	< 1.92
1,2,3,6,7,8-HxCDD	pg/échantillon	*	< 1.92	*	< 1.92	*	< 1.92	*	< 1.92	*	< 1.92	*	< 1.92
1,2,3,7,8,9-HxCDD	pg/échantillon	*	< 1.92	*	< 1.92	*	< 1.92	*	< 1.92	*	< 1.92	*	< 1.92
1,2,3,4,6,7,8-HpCDD	pg/échantillon	*	< 1.64	*	< 1.64	*	1.91 ±30%	*	< 1.64	*	< 1.64	*	< 1.64
OCDD	pg/échantillon	*	< 11.6	*	< 11.6	*	< 11.6	*	< 11.6	*	< 11.6	*	< 11.6
2,3,7,8-TCDF	pg/échantillon	*	< 1.28	*	< 1.28	*	< 1.28	*	< 1.28	*	< 1.28	*	< 1.28
1,2,3,7,8-PeCDF	pg/échantillon	*	< 1.72	*	< 1.72	*	< 1.72	*	< 1.72	*	< 1.72	*	< 1.72
2,3,4,7,8-PeCDF	pg/échantillon	*	< 1.72	*	< 1.72	*	< 1.72	*	< 1.72	*	< 1.72	*	< 1.72
1,2,3,4,7,8-HxCDF	pg/échantillon	*	< 1.60	*	< 1.60	*	< 1.60	*	< 1.60	*	< 1.60	*	< 1.60

**RAPPORT D'ANALYSE**
**Dossier N° : 22R000145**

Version du : 19/01/2022

N° de rapport d'analyse : AR-22-N8-000860-01

Date de réception technique : 06/01/2022

Première date de réception physique : 06/01/2022

Référence Dossier : N° Projet : 1619080

Nom Projet : 1619080

Nom Commande : 1619080\_jauge

Référence Commande : 1619080-pae

N° Echantillon	019	020	021	022	023	024
Référence client :	P1 (1/4) ; P1 (2/4) ; P1 (3/4) ; P1 (4/4) diox	P2 (1/4) ; P2 (2/4) ; P2 (3/4) ; P2 (4/4) diox	P3 (1/4) ; P3 (2/4) ; P3 (3/4) ; P3 (4/4) diox	P4 (1/4) ; P4 (2/4) ; P4 (3/4) ; P4 (4/4) diox	P5 (1/4) ; P5 (2/4) ; P5 (3/4) ; P5 (4/4) diox	P6 (1/4) ; P6 (2/4) ; P6 (3/4) ; P6 (4/4) diox
Matrice :	AIA	AIA	AIA	AIA	AIA	AIA
Date de prélèvement :	06/01/2022	06/01/2022	06/01/2022	06/01/2022	06/01/2022	06/01/2022
Date de début d'analyse :	07/01/2022	07/01/2022	07/01/2022	07/01/2022	07/01/2022	07/01/2022

**Sous-traitance | Eurofins GfA Lab Service GmbH (Hamburg)**

 GFU14 : **Dioxins(17 PCDD/F) ~ Environnement -**
**Retombées atmosphériques**

Prestation soustraite à Eurofins GfA Lab Service GmbH DIN EN ISO/IE 17025:2018 Dakks D-PL-14629-01-00

	019	020	021	022	023	024
1,2,3,6,7,8-HxCDF	pg/échantillon * < 1.60	pg/échantillon * < 1.60	pg/échantillon * < 1.60	pg/échantillon * < 1.60	pg/échantillon * < 1.60	pg/échantillon * < 1.60
1,2,3,7,8,9-HxCDF	pg/échantillon * < 1.60	pg/échantillon * < 1.60	pg/échantillon * < 1.60	pg/échantillon * < 1.60	pg/échantillon * < 1.60	pg/échantillon * < 1.60
2,3,4,6,7,8-HxCDF	pg/échantillon * < 1.60	pg/échantillon * < 1.60	pg/échantillon * < 1.60	pg/échantillon * < 1.60	pg/échantillon * < 1.60	pg/échantillon * < 1.60
1,2,3,4,6,7,8-HpCDF	pg/échantillon * < 1.52	pg/échantillon * < 1.52	pg/échantillon * 2.65 ±30%	pg/échantillon * < 1.52	pg/échantillon * < 1.52	pg/échantillon * < 1.52
1,2,3,4,7,8,9-HpCDF	pg/échantillon * < 1.52	pg/échantillon * < 1.52	pg/échantillon * < 1.52	pg/échantillon * < 1.52	pg/échantillon * < 1.52	pg/échantillon * < 1.52
OCDF	pg/échantillon * < 3.20	pg/échantillon * < 3.20	pg/échantillon * 7.84 ±30%	pg/échantillon * 3.26 ±30%	pg/échantillon * < 3.20	pg/échantillon * < 3.20
Dioxines et furanes (OMS 2005 PCDD/F-TEQ) avec LQ	pg/échantillon * 3.64 ±25%	pg/échantillon * 3.64 ±25%	pg/échantillon * 3.66 ±25%	pg/échantillon * 3.64 ±25%	pg/échantillon * 3.64 ±25%	pg/échantillon * 3.64 ±25%
Dioxines et furanes (OMS 2005 PCDD/F-TEQ) sans LQ	pg/échantillon * ND	pg/échantillon * ND	pg/échantillon * 0.0480 ±25%	pg/échantillon * 0.000977 ±25%	pg/échantillon * ND	pg/échantillon * ND
Dioxines et furanes (OMS 2005 PCDD/F-TEQ) 1/2 LQ	pg/échantillon * 1.82	pg/échantillon * 1.82	pg/échantillon * 1.85	pg/échantillon * 1.82	pg/échantillon * 1.82	pg/échantillon * 1.82
I-TEQ (NATO/CCMS) incl. 1/2 LOQ	pg/échantillon * 1.78	pg/échantillon * 1.78	pg/échantillon * 1.81	pg/échantillon * 1.78	pg/échantillon * 1.78	pg/échantillon * 1.78
I-TEQ (NATO/CCMS) sans LQ	pg/échantillon * ND	pg/échantillon * ND	pg/échantillon * 0.0535	pg/échantillon * 0.00326	pg/échantillon * ND	pg/échantillon * ND
I-TEQ (NATO/CCMS) avec LQ	pg/échantillon * 3.55	pg/échantillon * 3.55	pg/échantillon * 3.57	pg/échantillon * 3.55	pg/échantillon * 3.55	pg/échantillon * 3.55

D : détecté / ND : non détecté

z2 ou (2) : zone de contrôle des supports

---

## RAPPORT D'ANALYSE

---

**Dossier N° : 22R000145**

N° de rapport d'analyse : AR-22-N8-000860-01

Référence Dossier : N° Projet : 1619080

Nom Projet : 1619080

Nom Commande : 1619080\_jauge

Référence Commande : 1619080-pae

Version du : 19/01/2022

Date de réception technique : 06/01/2022

Première date de réception physique : 06/01/2022

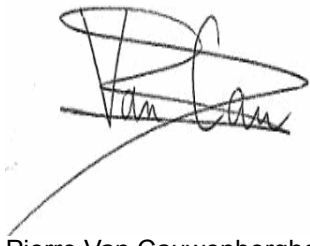

Pierre Van Cauwenberghe  
Coordinateur Projets Clients

La reproduction de ce document n'est autorisée que sous sa forme intégrale. Il comporte 22 page(s). Le présent rapport ne concerne que les objets soumis à l'essai. Les résultats et conclusions éventuelles s'appliquent à l'échantillon tel qu'il a été reçu. Les données transmises par le client pouvant affecter la validité des résultats (la date de prélèvement, la matrice, la référence échantillon et autres informations identifiées comme provenant du client), ne sauraient engager la responsabilité du laboratoire. Seules certaines prestations rapportées dans ce document sont couvertes par l'accréditation. Elles sont identifiées par le symbole \*.

Lors de l'émission d'une nouvelle version de rapport, toute modification est identifiée par une mise en forme gras, italique et souligné ou notifiée en observation  
L'information relative au seuil de détection d'un paramètre n'est pas couverte par l'accréditation Cofrac.

Les résultats précédés du signe < correspondent aux limites de quantification, elles sont la responsabilité du laboratoire et fonction de la matrice.

Tous les éléments de traçabilité et incertitude (déterminée avec  $k = 2$ ) sont disponibles sur demande.

Pour les résultats issus d'une sous-traitance, les rapports émis par des laboratoires accrédités sont disponibles sur demande.

Dans le cas d'analyse d'Air à l'Emission : Laboratoire agréé par le ministre chargé des installations classées conformément à l'arrêté du 11 Mars 2010. Mention des types d'analyses pour lesquels l'agrément a été délivré sur : [www.eurofins.fr](http://www.eurofins.fr) ou disponible sur demande.

## Annexe technique

**Dossier N° :22R000145**

N° de rapport d'analyse : AR-22-N8-000860-01

Emetteur : Mme Manon PASTEUR

Commande EOL :

 Nom projet : N° Projet : 1619080  
1619080

Référence commande : 1619080-pae

Nom Commande : 1619080\_jauge

### Air ambiant

Code	Analyse	Principe et référence de la méthode	LQI	Unité	Prestation réalisée sur le site de :
GFU14	Dioxins(17 PCDD/F) ~ Environnement - Retombées atmosphériques Volume filtré 2,3,7,8-TCDD 1,2,3,7,8-PeCDD 1,2,3,4,7,8-HxCDD 1,2,3,6,7,8-HxCDD 1,2,3,7,8,9-HxCDD 1,2,3,4,6,7,8-HpCDD OCDD 2,3,7,8-TCDF 1,2,3,7,8-PeCDF 2,3,4,7,8-PeCDF 1,2,3,4,7,8-HxCDF 1,2,3,6,7,8-HxCDF 1,2,3,7,8,9-HxCDF 2,3,4,6,7,8-HxCDF 1,2,3,4,6,7,8-HpCDF 1,2,3,4,7,8,9-HpCDF OCDF Dioxines et furanes (OMS 2005 PCDD/F-TEQ) avec LQ Dioxines et furanes (OMS 2005 PCDD/F-TEQ) sans LQ Dioxines et furanes (OMS 2005 PCDD/F-TEQ) 1/2 LQ I-TEQ (NATO/CCMS) incl. 1/2 LOQ I-TEQ (NATO/CCMS) sans LQ I-TEQ (NATO/CCMS) avec LQ	GC/HRMS - VDI 2090-1:2001-01			Prestation soustraite à Eurofins GfA Lab Service GmbH
			1.8	pg/échantillon	
			2.4	pg/échantillon	
			4.8	pg/échantillon	
			4.8	pg/échantillon	
			4.8	pg/échantillon	
			5.4	pg/échantillon	
			22	pg/échantillon	
			3.2	pg/échantillon	
			4.4	pg/échantillon	
			4.4	pg/échantillon	
			4	pg/échantillon	
			4	pg/échantillon	
			4	pg/échantillon	
			4	pg/échantillon	
			5.2	pg/échantillon	
			3.8	pg/échantillon	
			32	pg/échantillon	
				pg/échantillon	
				g/kg	
				g/kg	
				g/kg	
				g/kg	
GFVOL	Volume	Volumétrie - Méthode interne		ml/échantillon	
LKX1I	Fractionnement Poussière	Test Interne -		ml	Eurofins Analyses de l'Air
LKX1J	Fractionnement Métaux			ml	
LKX1L	Fractionnement Anions et/ou Chrome VI	Fractionnement -		ml	
LS0DD	Mesure du volume réceptionné (par pt de pvt)	Préparation - Méthode interne		ml	
LS1HY	Antimoine (Sb) soluble sur jauge Antimoine soluble Antimoine soluble	ICP/MS - NF X 43-014 - NF EN ISO 17294-2	0.5	µg/l	
				µg/échantillon	
LS110	Arsenic (As) soluble sur jauge Arsenic soluble		0.2	µg/l	

## Annexe technique

**Dossier N° :22R000145**

N° de rapport d'analyse : AR-22-N8-000860-01

Emetteur : Mme Manon PASTEUR

Commande EOL : 006-10514-824590

 Nom projet : N° Projet : 1619080  
1619080

Référence commande : 1619080-pae

Nom Commande : 1619080\_jauge

### Air ambiant

Code	Analyse	Principe et référence de la méthode	LQI	Unité	Prestation réalisée sur le site de :
	Arsenic soluble			µg/échantillon	
LS115	Cadmium (Cd) soluble sur jauge Cadmium soluble Cadmium soluble		0.2	µg/l µg/échantillon	
LS116	Chrome (Cr) soluble sur jauge Chrome soluble Chrome soluble		0.5	µg/l µg/échantillon	
LS117	Cobalt (Co) soluble sur jauge Cobalt soluble Cobalt soluble		0.2	µg/l µg/échantillon	
LS118	Cuivre (Cu) soluble sur jauge Cuivre soluble Cuivre soluble		0.5	µg/l µg/échantillon	
LS11B	Manganèse (Mn) soluble sur jauge Manganèse soluble Manganèse soluble		0.2	µg/l µg/échantillon	
LS11D	Nickel (Ni) soluble sur jauge Nickel soluble Nickel soluble		2	µg/l µg/échantillon	
LS11E	Plomb (Pb) soluble sur jauge Plomb soluble Plomb soluble		0.5	µg/l µg/échantillon	
LS11I	Thallium (Tl) soluble sur jauge Thallium soluble Thallium soluble		0.5	µg/l µg/échantillon	
LS11L	Vanadium (V) soluble sur jauge Vanadium soluble Vanadium soluble		0.2	µg/l µg/échantillon	
LS11P	Antimoine (Sb) insoluble sur jauge  Antimoine (Sb) Antimoine (Sb)	ICP/MS [Minéralisation] ]- Méthode interne - NF X 43-014	5	µg/l µg/échantillon	
LS11R	Arsenic (As) insoluble sur jauge  Arsenic Arsenic (As)	ICP/MS [Minéralisation] - Méthode interne - NF X 43-014	5	µg/l µg/échantillon	
LS11W	Cadmium (Cd) insoluble sur jauge Cadmium (Cd) Cadmium (Cd)		2	µg/l µg/échantillon	



## Annexe technique

**Dossier N° :22R000145**

N° de rapport d'analyse : AR-22-N8-000860-01

Emetteur : Mme Manon PASTEUR

Commande EOL : 006-10514-824590

 Nom projet : N° Projet : 1619080  
1619080

Référence commande : 1619080-pae

Nom Commande : 1619080\_jauge

### Air ambiant

Code	Analyse	Principe et référence de la méthode	LQI	Unité	Prestation réalisée sur le site de :
LS11X	Chrome (Cr) insoluble sur jauge Chrome (Cr) Chrome (Cr)		5	µg/l µg/échantillon	
LS11Y	Cobalt (Co) insoluble sur jauge Cobalt Cobalt (Co)		2	µg/l µg/échantillon	
LS11Z	Cuivre (Cu) insoluble sur jauge Cuivre (Cu) Cuivre (Cu)		20	µg/l µg/échantillon	
LS1J2	Manganèse (Mn) insoluble sur jauge Manganèse Manganèse (Mn)		2	µg/l µg/échantillon	
LS1J4	Nickel (Ni) insoluble sur jauge Nickel Nickel (Ni)		20	µg/l µg/échantillon	
LS1J5	Plomb (Pb) insoluble sur jauge Plomb (Pb) Plomb (Pb)		5	µg/l µg/échantillon	
LS1J9	Thallium (Tl) insoluble sur jauge Thallium Thallium (Tl)		2	µg/l µg/échantillon	
LS1JC	Vanadium (V) insoluble sur jauge Vanadium Vanadium		2	µg/l µg/échantillon	
LS1JF	Retombées atmosphériques insolubles Masse de poussières insolubles par aliquote Masse de poussières insolubles / volume total Incertitude de la mesure ±	Gravimétrie - NF X 43-014	0.22	mg mg mg	
LS1JG	Retombées atmosphériques solubles Masse de poussières solubles par aliquote Masse de poussières solubles / volume total Incertitude de la mesure ±	Gravimétrie [Pesée après évaporation] - NF X 43-014	0.37	mg mg mg	
LS1LY	Mercure (Hg) soluble sur jauge Mercure soluble Mercure soluble	SFA / vapeurs froides (CV-AAS) - NF X 43-014 - NF EN ISO 17852	0.2	µg/l µg/échantillon	
LS1MA	Minéralisation des retombées insolubles sur jauge	Digestion micro-ondes - Méthode interne			



## Annexe de traçabilité des échantillons

*Cette traçabilité recense les flacons des échantillons scannés dans EOL sur le terrain avant envoi au laboratoire*

**Dossier N° : 22R000145**

N° de rapport d'analyse : AR-22-N8-000860-01

Emetteur :

Commande EOL : 006-10514-824590

 Nom projet : N° Projet : 1619080  
1619080

Référence commande : 1619080-pae

Nom Commande : 1619080\_jauge

### Air ambiant

N° Ech	Référence Client	Date & Heure Prélèvement	Date de Réception Physique (1)	Date de Réception Technique (2)	Code-Barre	Nom Flacon
001	P1 totale		06/01/2022	06/01/2022		
002	P1 soluble		06/01/2022	06/01/2022		
003	P1 insoluble		06/01/2022	06/01/2022		
004	P2 totale		06/01/2022	06/01/2022		
005	P2 soluble		06/01/2022	06/01/2022		
006	P2 insoluble		06/01/2022	06/01/2022		
007	P3 totale		06/01/2022	06/01/2022		
008	P3 soluble		06/01/2022	06/01/2022		
009	P3 insoluble		06/01/2022	06/01/2022		
010	P4 totale		06/01/2022	06/01/2022		
011	P4 soluble		06/01/2022	06/01/2022		
012	P4 insoluble		06/01/2022	06/01/2022		
013	P5 totale		06/01/2022	06/01/2022		
014	P5 soluble		06/01/2022	06/01/2022		
015	P5 insoluble		06/01/2022	06/01/2022		
016	P6 totale		06/01/2022	06/01/2022		
017	P6 soluble		06/01/2022	06/01/2022		
018	P6 insoluble		06/01/2022	06/01/2022		
019	P1 (1/4) ; P1 (2/4) ; P1 (3/4) ; P1 (4/4)		06/01/2022	06/01/2022		
020	P2 (1/4) ; P2 (2/4) ; P2 (3/4) ; P2 (4/4)		06/01/2022	06/01/2022		
021	P3 (1/4) ; P3 (2/4) ; P3 (3/4) ; P3 (4/4)		06/01/2022	06/01/2022		
022	P4 (1/4) ; P4 (2/4) ; P4 (3/4) ; P4 (4/4)		06/01/2022	06/01/2022		
023	P5 (1/4) ; P5 (2/4) ; P5 (3/4) ; P5 (4/4)		06/01/2022	06/01/2022		
024	P6 (1/4) ; P6 (2/4) ; P6 (3/4) ; P6 (4/4)		06/01/2022	06/01/2022		

(1) : Date à laquelle l'échantillon a été réceptionné au laboratoire.

Lorsque l'information n'a pas pu être récupérée, cela est signalé par la mention N/A (non applicable).

(2) : Date à laquelle le laboratoire disposait de toutes les informations nécessaires pour finaliser l'enregistrement de l'échantillon.

Eurofins Analyses de l'Air  
attn. Reports  
5 rue d'Otterswiller  
67700 SAVERNE  
FRANKREICH

**Person in charge** Dr. M. Ambrosius  
**ASM** Dr. M. Ambrosius

Report date 14.01.2022

Page 1/2

## Analytical report AR-22-GF-001391-01



**Sample Code** 710-2022-00735001

<b>Reference</b>	Außenluft
<b>Sample sender</b>	P1 (1/4) ; P1 (2/4) ; P1 (3/4) ; P1 (4/4) diox
<b>Reception date time</b>	Reports
<b>Transport by</b>	12.01.2022
<b>Client Purchase order nr.</b>	Bote
<b>Purchase order date</b>	EUFR7700004456
<b>Client sample code</b>	06.01.2022
<b>Number of containers</b>	22R000145-019
<b>Reception temperature</b>	2
<b>End analysis</b>	room temperature
	14.01.2022

### Test results

#### **GFV0L volume determination liquids (°) (#)**

Method	Internal, GLS DF 140, 2019-01-18, Volumetry		
volume determination		1940	ml

#### **GFU14 polychlorinated dibenzodioxins and -furans (17 PCDD/F): dust depositions only (°) (#)**

Method	VDI 2090-1:2001-01, GLS DF 140:2021-02-24, GC-HRMS		
2,3,7,8-TetraCDD		< 0.720	pg/sample
1,2,3,7,8-PentaCDD		< 0.960	pg/sample
1,2,3,4,7,8-HexaCDD		< 1.92	pg/sample
1,2,3,6,7,8-HexaCDD		< 1.92	pg/sample
1,2,3,7,8,9-HexaCDD		< 1.92	pg/sample
1,2,3,4,6,7,8-HeptaCDD		< 1.64	pg/sample

All information regarding the sample (except those recorded on site or at sample registration by Eurofins) have been provided by the client. This information can have an impact on the validity of the analytical results and the result assessment.

The results of examination refer exclusively to the checked samples.  
Any publication of this report requires written permission. An excerpt publication is not allowed.  
Eurofins GfA Lab Service GmbH · Neuländer Kamp 1a · D-21079 Hamburg  
Headquarters: Eurofins GfA Lab Service GmbH – Neuländer Kamp 1a D-21079 Hamburg  
HRB 115907 AG Hamburg  
General Managers: Dr. Felix Focke  
VAT No.: DE275912372  
Hypovereinsbank • Bank code: 207 300 17 • Account No.: 7000002400 • SWIFT-BIC: HYVEDE33  
IBAN: DE12 2073 0017 7000 0024 00



Durch die Deutsche Akkreditierungsstelle GmbH (DAkkS) akkreditiertes Prüflaboratorium

**DIN EN ISO/IEC 17025:2018**

Die Akkreditierung gilt nur für die in der Urkunde aufgeführten Prüfverfahren

OctaCDD	< 11.6	pg/sample
2,3,7,8-TetraCDF	< 1.28	pg/sample
1,2,3,7,8-PentaCDF	< 1.72	pg/sample
2,3,4,7,8-PentaCDF	< 1.72	pg/sample
1,2,3,4,7,8-HexaCDF	< 1.60	pg/sample
1,2,3,6,7,8-HexaCDF	< 1.60	pg/sample
1,2,3,7,8,9-HexaCDF	< 1.60	pg/sample
2,3,4,6,7,8-HexaCDF	< 1.60	pg/sample
1,2,3,4,6,7,8-HeptaCDF	< 1.52	pg/sample
1,2,3,4,7,8,9-HeptaCDF	< 1.52	pg/sample
OctaCDF	< 3.20	pg/sample
WHO(2005)-PCDD/F TEQ (lower-bound)	ND	pg/sample
WHO(2005)-PCDD/F TEQ (medium-bound)	1.82	pg/sample
WHO(2005)-PCDD/F TEQ (upper-bound)	3.64	pg/sample
I-TEQ (NATO/CCMS) (lower-bound)	ND	pg/sample
I-TEQ (NATO/CCMS) (medium-bound)	1.78	pg/sample
I-TEQ (NATO/CCMS) (upper-bound)	3.55	pg/sample

(°) = The test was performed at the laboratory site: Am Neuländer Gewerbepark 4

(#) = Eurofins GfA Lab Service GmbH (Hamburg) is accredited for this test.

< - Concentration below the indicated limit of quantification (LOQ)

ND - not determined since none of the corresponding congeners was above the LOQ

L.Q. = below limit of quantification



Analytical Services Manager, ASM (Dieter Stegemann)

All information regarding the sample (except those recorded on site or at sample registration by Eurofins) have been provided by the client. This information can have an impact on the validity of the analytical results and the result assessment.

The results of examination refer exclusively to the checked samples.  
Any publication of this report requires written permission. An excerpt publication is not allowed.  
Eurofins GfA Lab Service GmbH · Neuländer Kamp 1a · D-21079 Hamburg  
Headquarters: Eurofins GfA Lab Service GmbH – Neuländer Kamp 1a D-21079 Hamburg  
HRB 115907 AG Hamburg

General Managers: Dr. Felix Focke  
VAT No.: DE275912372  
Hypovereinsbank • Bank code: 207 300 17 • Account No.: 7000002400 • SWIFT-BIC: HYVEDEMM17  
IBAN: DE12 2073 0017 7000 0024 00

Our General Terms & Conditions, available upon request and online at  
<http://www.eurofins.de/lebensmittel/kontakt/avb.aspx>, shall apply.



Durch die Deutsche Akkreditierungsstelle GmbH (DAKKS) akkreditiertes Prüflaboratorium

DIN EN ISO/IEC 17025:2018

Die Akkreditierung gilt nur für die in der Urkunde aufgeführten Prüfverfahren

Eurofins Analyses de l'Air  
attn. Reports  
5 rue d'Otterswiller  
67700 SAVERNE  
FRANKREICH

**Person in charge** Dr. M. Ambrosius  
**ASM** Dr. M. Ambrosius

Report date 14.01.2022

Page 1/2

**Analytical report AR-22-GF-001452-01**

**Sample Code 710-2022-00735002**

<b>Reference</b>	Außenluft
	P2 (1/4) ; P2 (2/4) ; P2 (3/4) ; P2 (4/4) diox
<b>Sample sender</b>	Reports
<b>Reception date time</b>	12.01.2022
<b>Transport by</b>	Bote
<b>Client Purchase order nr.</b>	EUFR7700004456
<b>Purchase order date</b>	06.01.2022
<b>Client sample code</b>	22R000145-020
<b>Number of containers</b>	2
<b>Reception temperature</b>	room temperature
<b>End analysis</b>	14.01.2022

**Test results**
**GFV0L volume determination liquids (°) (#)**

Method	Internal, GLS DF 140, 2019-01-18, Volumetry		
volume determination		1920	ml

**GFU14 polychlorinated dibenzodioxins and -furans (17 PCDD/F): dust depositions only (°) (#)**

Method	VDI 2090-1:2001-01, GLS DF 140:2021-02-24, GC-HRMS		
2,3,7,8-TetraCDD		< 0.720	pg/sample
1,2,3,7,8-PentaCDD		< 0.960	pg/sample
1,2,3,4,7,8-HexaCDD		< 1.92	pg/sample
1,2,3,6,7,8-HexaCDD		< 1.92	pg/sample
1,2,3,7,8,9-HexaCDD		< 1.92	pg/sample
1,2,3,4,6,7,8-HeptaCDD		< 1.64	pg/sample

All information regarding the sample (except those recorded on site or at sample registration by Eurofins) have been provided by the client. This information can have an impact on the validity of the analytical results and the result assessment.

The results of examination refer exclusively to the checked samples.  
Any publication of this report requires written permission. An excerpt publication is not allowed.  
Eurofins GfA Lab Service GmbH · Neuländer Kamp 1a · D-21079 Hamburg  
Headquarters: Eurofins GfA Lab Service GmbH – Neuländer Kamp 1a D-21079 Hamburg  
HRB 115907 AG Hamburg  
General Managers: Dr. Felix Focke  
VAT No.: DE275912372  
Hypovereinsbank • Bank code: 207 300 17 • Account No.: 7000002400 • SWIFT-BIC: HYVEDE33  
IBAN: DE12 2073 0017 7000 0024 00

Durch die Deutsche Akkreditierungsstelle GmbH (DAkkS) akkreditiertes Prüflaboratorium  
**DIN EN ISO/IEC 17025:2018**

Die Akkreditierung gilt nur für die in der Urkunde aufgeführten Prüfverfahren

OctaCDD	< 11.6	pg/sample
2,3,7,8-TetraCDF	< 1.28	pg/sample
1,2,3,7,8-PentaCDF	< 1.72	pg/sample
2,3,4,7,8-PentaCDF	< 1.72	pg/sample
1,2,3,4,7,8-HexaCDF	< 1.60	pg/sample
1,2,3,6,7,8-HexaCDF	< 1.60	pg/sample
1,2,3,7,8,9-HexaCDF	< 1.60	pg/sample
2,3,4,6,7,8-HexaCDF	< 1.60	pg/sample
1,2,3,4,6,7,8-HeptaCDF	< 1.52	pg/sample
1,2,3,4,7,8,9-HeptaCDF	< 1.52	pg/sample
OctaCDF	< 3.20	pg/sample
WHO(2005)-PCDD/F TEQ (lower-bound)	ND	pg/sample
WHO(2005)-PCDD/F TEQ (medium-bound)	1.82	pg/sample
WHO(2005)-PCDD/F TEQ (upper-bound)	3.64	pg/sample
I-TEQ (NATO/CCMS) (lower-bound)	ND	pg/sample
I-TEQ (NATO/CCMS) (medium-bound)	1.78	pg/sample
I-TEQ (NATO/CCMS) (upper-bound)	3.55	pg/sample

(°) = The test was performed at the laboratory site: Am Neuländer Gewerbepark 4

(#) = Eurofins GfA Lab Service GmbH (Hamburg) is accredited for this test.

< - Concentration below the indicated limit of quantification (LOQ)

ND - not determined since none of the corresponding congeners was above the LOQ

L.Q. = below limit of quantification



---

Analytical Service Manager (Dr. Michael Ambrosius)

All information regarding the sample (except those recorded on site or at sample registration by Eurofins) have been provided by the client. This information can have an impact on the validity of the analytical results and the result assessment.

The results of examination refer exclusively to the checked samples.  
Any publication of this report requires written permission. An excerpt publication is not allowed.

Eurofins GfA Lab Service GmbH · Neuländer Kamp 1a · D-21079 Hamburg  
Headquarters: Eurofins GfA Lab Service GmbH – Neuländer Kamp 1a D-21079 Hamburg

HRB 115907 AG Hamburg  
General Managers: Dr. Felix Focke

VAT No.: DE275912372

Hypovereinsbank • Bank code: 207 300 17 • Account No.: 7000002400 • SWIFT-BIC: HYVEDEMM17  
IBAN: DE12 2073 0017 7000 0024 00

Our General Terms & Conditions, available upon request and online at  
<http://www.eurofins.de/lebensmittel/kontakt/avb.aspx>, shall apply.



Durch die Deutsche Akkreditierungsstelle GmbH (DAkKS) akkreditiertes Prüflaboratorium

DIN EN ISO/IEC 17025:2018

Die Akkreditierung gilt nur für die in der Urkunde aufgeführten Prüfverfahren

Eurofins Analyses de l'Air  
attn. Reports  
5 rue d'Otterswiller  
67700 SAVERNE  
FRANKREICH**Person in charge** Dr. M. Ambrosius  
**ASM** Dr. M. Ambrosius

Report date 14.01.2022

Page 1/2

**Analytical report AR-22-GF-001404-01****Sample Code 710-2022-00735003**

<b>Reference</b>	Außenluft
<b>Sample sender</b>	P3 (1/4) ; P3 (2/4) ; P3 (3/4) ; P3 (4/4) diox
<b>Reception date time</b>	Reports
<b>Transport by</b>	12.01.2022
<b>Client Purchase order nr.</b>	Bote
<b>Purchase order date</b>	EUFR7700004456
<b>Client sample code</b>	06.01.2022
<b>Number of containers</b>	22R000145-021
<b>Reception temperature</b>	2
<b>End analysis</b>	room temperature
	14.01.2022

**Test results****GFV0L volume determination liquids (°) (#)**

Method	Internal, GLS DF 140, 2019-01-18, Volumetry		
volume determination		1990	ml

**GFU14 polychlorinated dibenzodioxins and -furans (17 PCDD/F): dust depositions only (°) (#)**

Method	VDI 2090-1:2001-01, GLS DF 140:2021-02-24, GC-HRMS		
2,3,7,8-TetraCDD		< 0.720	pg/sample
1,2,3,7,8-PentaCDD		< 0.960	pg/sample
1,2,3,4,7,8-HexaCDD		< 1.92	pg/sample
1,2,3,6,7,8-HexaCDD		< 1.92	pg/sample
1,2,3,7,8,9-HexaCDD		< 1.92	pg/sample
1,2,3,4,6,7,8-HeptaCDD		1.91	pg/sample

All information regarding the sample (except those recorded on site or at sample registration by Eurofins) have been provided by the client. This information can have an impact on the validity of the analytical results and the result assessment.

The results of examination refer exclusively to the checked samples.  
Any publication of this report requires written permission. An excerpt publication is not allowed.  
Eurofins GfA Lab Service GmbH · Neuländer Kamp 1a · D-21079 Hamburg  
Headquarters: Eurofins GfA Lab Service GmbH – Neuländer Kamp 1a D-21079 Hamburg  
HRB 115907 AG Hamburg  
General Managers: Dr. Felix Focke  
VAT No.: DE275912372  
Hypovereinsbank • Bank code: 207 300 17 • Account No.: 7000002400 • SWIFT-BIC: HYVEDE33  
IBAN: DE12 2073 0017 7000 0024 00



Durch die Deutsche Akkreditierungsstelle  
GmbH (DAkkS) akkreditiertes Prüflaboratorium

**DIN EN ISO/IEC 17025:2018**Die Akkreditierung gilt nur für die in der Urkunde  
aufgeführten Prüfverfahren



OctaCDD	< 11.6	pg/sample
2,3,7,8-TetraCDF	< 1.28	pg/sample
1,2,3,7,8-PentaCDF	< 1.72	pg/sample
2,3,4,7,8-PentaCDF	< 1.72	pg/sample
1,2,3,4,7,8-HexaCDF	< 1.60	pg/sample
1,2,3,6,7,8-HexaCDF	< 1.60	pg/sample
1,2,3,7,8,9-HexaCDF	< 1.60	pg/sample
2,3,4,6,7,8-HexaCDF	< 1.60	pg/sample
1,2,3,4,6,7,8-HeptaCDF	2.65	pg/sample
1,2,3,4,7,8,9-HeptaCDF	< 1.52	pg/sample
OctaCDF	7.84	pg/sample
WHO(2005)-PCDD/F TEQ (lower-bound)	0.0480	pg/sample
WHO(2005)-PCDD/F TEQ (medium-bound)	1.85	pg/sample
WHO(2005)-PCDD/F TEQ (upper-bound)	3.66	pg/sample
I-TEQ (NATO/CCMS) (lower-bound)	0.0535	pg/sample
I-TEQ (NATO/CCMS) (medium-bound)	1.81	pg/sample
I-TEQ (NATO/CCMS) (upper-bound)	3.57	pg/sample

(°) = The test was performed at the laboratory site: Am Neuländer Gewerbepark 4

(#) = Eurofins GfA Lab Service GmbH (Hamburg) is accredited for this test.

< - Concentration below the indicated limit of quantification (LOQ)

L.Q. = below limit of quantification



\_\_\_\_\_  
Analytical Service Manager (Dr. Michael Ambrosius)

All information regarding the sample (except those recorded on site or at sample registration by Eurofins) have been provided by the client. This information can have an impact on the validity of the analytical results and the result assessment.

The results of examination refer exclusively to the checked samples.  
Any publication of this report requires written permission. An excerpt publication is not allowed.  
Eurofins GfA Lab Service GmbH · Neuländer Kamp 1a · D-21079 Hamburg  
Headquarters: Eurofins GfA Lab Service GmbH – Neuländer Kamp 1a D-21079 Hamburg  
HRB 115907 AG Hamburg

General Managers: Dr. Felix Focke  
VAT No.: DE275912372  
Hypovereinsbank • Bank code: 207 300 17 • Account No.: 7000002400 • SWIFT-BIC: HYVEDEMM17  
IBAN: DE12 2073 0017 7000 0024 00

Our General Terms & Conditions, available upon request and online at <http://www.eurofins.de/lebensmittel/kontakt/avb.aspx>, shall apply.



Durch die Deutsche Akkreditierungsstelle GmbH (DAkKS) akkreditiertes Prüflaboratorium

DIN EN ISO/IEC 17025:2018

Die Akkreditierung gilt nur für die in der Urkunde aufgeführten Prüfverfahren

Eurofins Analyses de l'Air  
attn. Reports  
5 rue d'Otterswiller  
67700 SAVERNE  
FRANKREICH

**Person in charge** Dr. M. Ambrosius  
**ASM** Dr. M. Ambrosius

Report date 14.01.2022

Page 1/2

**Analytical report AR-22-GF-001392-01**



**Sample Code 710-2022-00735004**

<b>Reference</b>	Außenluft
	P4 (1/4) ; P4 (2/4) ; P4 (3/4) ; P4 (4/4) diox
<b>Sample sender</b>	Reports
<b>Reception date time</b>	12.01.2022
<b>Transport by</b>	Bote
<b>Client Purchase order nr.</b>	EUFR7700004456
<b>Purchase order date</b>	06.01.2022
<b>Client sample code</b>	22R000145-022
<b>Number of containers</b>	2
<b>Reception temperature</b>	room temperature
<b>End analysis</b>	14.01.2022

**Test results**

**GFV0L volume determination liquids (°) (#)**

Method	Internal, GLS DF 140, 2019-01-18, Volumetry		
volume determination		2000	ml

**GFU14 polychlorinated dibenzodioxins and -furans (17 PCDD/F): dust depositions only (°) (#)**

Method	VDI 2090-1:2001-01, GLS DF 140:2021-02-24, GC-HRMS		
2,3,7,8-TetraCDD		< 0.720	pg/sample
1,2,3,7,8-PentaCDD		< 0.960	pg/sample
1,2,3,4,7,8-HexaCDD		< 1.92	pg/sample
1,2,3,6,7,8-HexaCDD		< 1.92	pg/sample
1,2,3,7,8,9-HexaCDD		< 1.92	pg/sample
1,2,3,4,6,7,8-HeptaCDD		< 1.64	pg/sample

All information regarding the sample (except those recorded on site or at sample registration by Eurofins) have been provided by the client. This information can have an impact on the validity of the analytical results and the result assessment.

The results of examination refer exclusively to the checked samples.  
Any publication of this report requires written permission. An excerpt publication is not allowed.  
Eurofins GfA Lab Service GmbH · Neuländer Kamp 1a · D-21079 Hamburg  
Headquarters: Eurofins GfA Lab Service GmbH – Neuländer Kamp 1a D-21079 Hamburg  
HRB 115907 AG Hamburg  
General Managers: Dr. Felix Focke  
VAT No.: DE275912372  
Hypovereinsbank • Bank code: 207 300 17 • Account No.: 7000002400 • SWIFT-BIC: HYVEDE33  
IBAN: DE12 2073 0017 7000 0024 00



Durch die Deutsche Akkreditierungsstelle GmbH (DAkkS) akkreditiertes Prüflaboratorium

**DIN EN ISO/IEC 17025:2018**

Die Akkreditierung gilt nur für die in der Urkunde aufgeführten Prüfverfahren

OctaCDD	< 11.6	pg/sample
2,3,7,8-TetraCDF	< 1.28	pg/sample
1,2,3,7,8-PentaCDF	< 1.72	pg/sample
2,3,4,7,8-PentaCDF	< 1.72	pg/sample
1,2,3,4,7,8-HexaCDF	< 1.60	pg/sample
1,2,3,6,7,8-HexaCDF	< 1.60	pg/sample
1,2,3,7,8,9-HexaCDF	< 1.60	pg/sample
2,3,4,6,7,8-HexaCDF	< 1.60	pg/sample
1,2,3,4,6,7,8-HeptaCDF	< 1.52	pg/sample
1,2,3,4,7,8,9-HeptaCDF	< 1.52	pg/sample
OctaCDF	3.26	pg/sample
WHO(2005)-PCDD/F TEQ (lower-bound)	0.000977	pg/sample
WHO(2005)-PCDD/F TEQ (medium-bound)	1.82	pg/sample
WHO(2005)-PCDD/F TEQ (upper-bound)	3.64	pg/sample
I-TEQ (NATO/CCMS) (lower-bound)	0.00326	pg/sample
I-TEQ (NATO/CCMS) (medium-bound)	1.78	pg/sample
I-TEQ (NATO/CCMS) (upper-bound)	3.55	pg/sample

(°) = The test was performed at the laboratory site: Am Neuländer Gewerbepark 4

(#) = Eurofins GfA Lab Service GmbH (Hamburg) is accredited for this test.

< - Concentration below the indicated limit of quantification (LOQ)

L.Q. = below limit of quantification



Analytical Services Manager, ASM (Dieter Stegemann)

All information regarding the sample (except those recorded on site or at sample registration by Eurofins) have been provided by the client. This information can have an impact on the validity of the analytical results and the result assessment.

The results of examination refer exclusively to the checked samples.  
Any publication of this report requires written permission. An excerpt publication is not allowed.  
Eurofins GfA Lab Service GmbH · Neuländer Kamp 1a · D-21079 Hamburg  
Headquarters: Eurofins GfA Lab Service GmbH – Neuländer Kamp 1a D-21079 Hamburg  
HRB 115907 AG Hamburg

General Managers: Dr. Felix Focke  
VAT No.: DE275912372  
Hypovereinsbank • Bank code: 207 300 17 • Account No.: 7000002400 • SWIFT-BIC: HYVEDEMM17  
IBAN: DE12 2073 0017 7000 0024 00

Our General Terms & Conditions, available upon request and online at <http://www.eurofins.de/lebensmittel/kontakt/avb.aspx>, shall apply.



Durch die Deutsche Akkreditierungsstelle GmbH (DAkKS) akkreditiertes Prüflaboratorium

DIN EN ISO/IEC 17025:2018

Die Akkreditierung gilt nur für die in der Urkunde aufgeführten Prüfverfahren

Eurofins Analyses de l'Air  
attn. Reports  
5 rue d'Otterswiller  
67700 SAVERNE  
FRANKREICH**Person in charge** Dr. M. Ambrosius  
**ASM** Dr. M. Ambrosius

Report date 14.01.2022

Page 1/2

**Analytical report AR-22-GF-001405-01****Sample Code 710-2022-00735005**

<b>Reference</b>	Außenluft
<b>Sample sender</b>	P5 (1/4) ; P5 (2/4) ; P5 (3/4) ; P5 (4/4) diox
<b>Reception date time</b>	Reports
<b>Transport by</b>	12.01.2022
<b>Client Purchase order nr.</b>	Bote
<b>Purchase order date</b>	EUFR7700004456
<b>Client sample code</b>	06.01.2022
<b>Number of containers</b>	22R000145-023
<b>Reception temperature</b>	2
<b>End analysis</b>	room temperature
	14.01.2022

**Test results****GFV0L volume determination liquids (°) (#)**

Method	Internal, GLS DF 140, 2019-01-18, Volumetry		
volume determination		1950	ml

**GFU14 polychlorinated dibenzodioxins and -furans (17 PCDD/F): dust depositions only (°) (#)**

Method	VDI 2090-1:2001-01, GLS DF 140:2021-02-24, GC-HRMS		
2,3,7,8-TetraCDD		< 0.720	pg/sample
1,2,3,7,8-PentaCDD		< 0.960	pg/sample
1,2,3,4,7,8-HexaCDD		< 1.92	pg/sample
1,2,3,6,7,8-HexaCDD		< 1.92	pg/sample
1,2,3,7,8,9-HexaCDD		< 1.92	pg/sample
1,2,3,4,6,7,8-HeptaCDD		< 1.64	pg/sample

All information regarding the sample (except those recorded on site or at sample registration by Eurofins) have been provided by the client. This information can have an impact on the validity of the analytical results and the result assessment.

The results of examination refer exclusively to the checked samples.  
Any publication of this report requires written permission. An excerpt publication is not allowed.  
Eurofins GfA Lab Service GmbH · Neuländer Kamp 1a · D-21079 Hamburg  
Headquarters: Eurofins GfA Lab Service GmbH – Neuländer Kamp 1a D-21079 Hamburg  
HRB 115907 AG Hamburg  
General Managers: Dr. Felix Focke  
VAT No.: DE275912372  
Hypovereinsbank • Bank code: 207 300 17 • Account No.: 7000002400 • SWIFT-BIC: HYVEDE33  
IBAN: DE12 2073 0017 7000 0024 00



Durch die Deutsche Akkreditierungsstelle  
GmbH (DAkkS) akkreditiertes Prüflaboratorium

**DIN EN ISO/IEC 17025:2018**

Die Akkreditierung gilt nur für die in der Urkunde  
aufgeführten Prüfverfahren

OctaCDD	< 11.6	pg/sample
2,3,7,8-TetraCDF	< 1.28	pg/sample
1,2,3,7,8-PentaCDF	< 1.72	pg/sample
2,3,4,7,8-PentaCDF	< 1.72	pg/sample
1,2,3,4,7,8-HexaCDF	< 1.60	pg/sample
1,2,3,6,7,8-HexaCDF	< 1.60	pg/sample
1,2,3,7,8,9-HexaCDF	< 1.60	pg/sample
2,3,4,6,7,8-HexaCDF	< 1.60	pg/sample
1,2,3,4,6,7,8-HeptaCDF	< 1.52	pg/sample
1,2,3,4,7,8,9-HeptaCDF	< 1.52	pg/sample
OctaCDF	< 3.20	pg/sample
WHO(2005)-PCDD/F TEQ (lower-bound)	ND	pg/sample
WHO(2005)-PCDD/F TEQ (medium-bound)	1.82	pg/sample
WHO(2005)-PCDD/F TEQ (upper-bound)	3.64	pg/sample
I-TEQ (NATO/CCMS) (lower-bound)	ND	pg/sample
I-TEQ (NATO/CCMS) (medium-bound)	1.78	pg/sample
I-TEQ (NATO/CCMS) (upper-bound)	3.55	pg/sample

(°) = The test was performed at the laboratory site: Am Neuländer Gewerbepark 4

(#) = Eurofins GfA Lab Service GmbH (Hamburg) is accredited for this test.

< - Concentration below the indicated limit of quantification (LOQ)

ND - not determined since none of the corresponding congeners was above the LOQ

L.Q. = below limit of quantification



---

Analytical Service Manager (Dr. Michael Ambrosius)

All information regarding the sample (except those recorded on site or at sample registration by Eurofins) have been provided by the client. This information can have an impact on the validity of the analytical results and the result assessment.

The results of examination refer exclusively to the checked samples.  
 Any publication of this report requires written permission. An excerpt publication is not allowed.  
 Eurofins GfA Lab Service GmbH · Neuländer Kamp 1a · D-21079 Hamburg  
 Headquarters: Eurofins GfA Lab Service GmbH – Neuländer Kamp 1a D-21079 Hamburg  
 HRB 115907 AG Hamburg  
 General Managers: Dr. Felix Focke  
 VAT No.: DE275912372  
 Hypovereinsbank • Bank code: 207 300 17 • Account No.: 7000002400 • SWIFT-BIC: HYVEDEMM17  
 IBAN: DE12 2073 0017 7000 0024 00

Our General Terms & Conditions, available upon request and online at <http://www.eurofins.de/lebensmittel/kontakt/avb.aspx>, shall apply.



Durch die Deutsche Akkreditierungsstelle GmbH (DAKKS) akkreditiertes Prüflaboratorium

DIN EN ISO/IEC 17025:2018

Die Akkreditierung gilt nur für die in der Urkunde aufgeführten Prüfverfahren

Eurofins Analyses de l'Air  
attn. Reports  
5 rue d'Otterswiller  
67700 SAVERNE  
FRANKREICH

**Person in charge** Dr. M. Ambrosius  
**ASM** Dr. M. Ambrosius

Report date 14.01.2022

Page 1/2

**Analytical report AR-22-GF-001409-01**



**Sample Code 710-2022-00735006**

<b>Reference</b>	Außenluft
	P6 (1/4) ; P6 (2/4) ; P6 (3/4) ; P6 (4/4) diox
<b>Sample sender</b>	Reports
<b>Reception date time</b>	12.01.2022
<b>Transport by</b>	Bote
<b>Client Purchase order nr.</b>	EUFR7700004456
<b>Purchase order date</b>	06.01.2022
<b>Client sample code</b>	22R000145-024
<b>Number of containers</b>	2
<b>Reception temperature</b>	room temperature
<b>End analysis</b>	14.01.2022

**Test results**

**GFV0L volume determination liquids (°) (#)**

Method	Internal, GLS DF 140, 2019-01-18, Volumetry		
volume determination		1930	ml

**GFU14 polychlorinated dibenzodioxins and -furans (17 PCDD/F): dust depositions only (°) (#)**

Method	VDI 2090-1:2001-01, GLS DF 140:2021-02-24, GC-HRMS		
2,3,7,8-TetraCDD		< 0.720	pg/sample
1,2,3,7,8-PentaCDD		< 0.960	pg/sample
1,2,3,4,7,8-HexaCDD		< 1.92	pg/sample
1,2,3,6,7,8-HexaCDD		< 1.92	pg/sample
1,2,3,7,8,9-HexaCDD		< 1.92	pg/sample
1,2,3,4,6,7,8-HeptaCDD		< 1.64	pg/sample

All information regarding the sample (except those recorded on site or at sample registration by Eurofins) have been provided by the client. This information can have an impact on the validity of the analytical results and the result assessment.

The results of examination refer exclusively to the checked samples.  
Any publication of this report requires written permission. An excerpt publication is not allowed.  
Eurofins GfA Lab Service GmbH · Neuländer Kamp 1a · D-21079 Hamburg  
Headquarters: Eurofins GfA Lab Service GmbH – Neuländer Kamp 1a D-21079 Hamburg  
HRB 115907 AG Hamburg  
General Managers: Dr. Felix Focke  
VAT No.: DE275912372  
Hypovereinsbank • Bank code: 207 300 17 • Account No.: 7000002400 • SWIFT-BIC: HYVEDE33  
IBAN: DE12 2073 0017 7000 0024 00



Durch die Deutsche Akkreditierungsstelle GmbH (DAkkS) akkreditiertes Prüflaboratorium

**DIN EN ISO/IEC 17025:2018**

Die Akkreditierung gilt nur für die in der Urkunde aufgeführten Prüfverfahren

OctaCDD	< 11.6	pg/sample
2,3,7,8-TetraCDF	< 1.28	pg/sample
1,2,3,7,8-PentaCDF	< 1.72	pg/sample
2,3,4,7,8-PentaCDF	< 1.72	pg/sample
1,2,3,4,7,8-HexaCDF	< 1.60	pg/sample
1,2,3,6,7,8-HexaCDF	< 1.60	pg/sample
1,2,3,7,8,9-HexaCDF	< 1.60	pg/sample
2,3,4,6,7,8-HexaCDF	< 1.60	pg/sample
1,2,3,4,6,7,8-HeptaCDF	< 1.52	pg/sample
1,2,3,4,7,8,9-HeptaCDF	< 1.52	pg/sample
OctaCDF	< 3.20	pg/sample
WHO(2005)-PCDD/F TEQ (lower-bound)	ND	pg/sample
WHO(2005)-PCDD/F TEQ (medium-bound)	1.82	pg/sample
WHO(2005)-PCDD/F TEQ (upper-bound)	3.64	pg/sample
I-TEQ (NATO/CCMS) (lower-bound)	ND	pg/sample
I-TEQ (NATO/CCMS) (medium-bound)	1.78	pg/sample
I-TEQ (NATO/CCMS) (upper-bound)	3.55	pg/sample

(°) = The test was performed at the laboratory site: Am Neuländer Gewerbepark 4

(#) = Eurofins GfA Lab Service GmbH (Hamburg) is accredited for this test.

< - Concentration below the indicated limit of quantification (LOQ)

ND - not determined since none of the corresponding congeners was above the LOQ

L.Q. = below limit of quantification



Analytical Services Manager, ASM (Dieter Stegemann)

All information regarding the sample (except those recorded on site or at sample registration by Eurofins) have been provided by the client. This information can have an impact on the validity of the analytical results and the result assessment.

The results of examination refer exclusively to the checked samples.  
Any publication of this report requires written permission. An excerpt publication is not allowed.

Eurofins GfA Lab Service GmbH · Neuländer Kamp 1a · D-21079 Hamburg  
Headquarters: Eurofins GfA Lab Service GmbH – Neuländer Kamp 1a D-21079 Hamburg

HRB 115907 AG Hamburg  
General Managers: Dr. Felix Focke

VAT No.: DE275912372

Hypovereinsbank • Bank code: 207 300 17 • Account No.: 7000002400 • SWIFT-BIC: HYVEDEMM17  
IBAN: DE12 2073 0017 7000 0024 00

Our General Terms & Conditions, available upon request and online at  
<http://www.eurofins.de/lebensmittel/kontakt/avb.aspx>, shall apply.



Durch die Deutsche Akkreditierungsstelle GmbH (DAKKS) akkreditiertes Prüflaboratorium

DIN EN ISO/IEC 17025:2018

Die Akkreditierung gilt nur für die in der Urkunde aufgeführten Prüfverfahren

## **Annexe 11      Fiche prélèvement sol**



## Fiche de prélèvement sol superficiel

N° projet	1619080	Client	Séché
Site	Lactalis - Retiers (35)		
Opérateur	J. Rodriguez	N° d'échantillon	P1
Date de prélèvement	14/12/2021 13:00	Coordonnées	47°54'02.7"N 1°23'40.8"W

### Description du point d'échantillonnage



### Modalités de prélèvement

Matériel	Truelle + tamis
Méthode	Manuelle
Profondeur	0-0,05

### Caractéristiques de l'échantillon (Paramètres organoleptiques)

Description lithologique (détailler chaque strate et profondeur)	Terre végétale brune humide
--	-----------------------------

OBSERVATIONS	Brumeux (6,7°C)
--------------	-----------------

## Fiche de prélèvement sol superficiel

N° projet	1619080	Client	Séché
Site	Lactalis - Retiers (35)		
Opérateur	J. Rodriguez	N° d'échantillon	P2
Date de prélèvement	14/12/2021 13:40	Coordonnées	47°54'25.6"N 1°23'27.4"W

### Description du point d'échantillonnage



### Modalités de prélèvement

Matériel	Truelle + tamis
Méthode	Manuelle
Profondeur	0-0,05

### Caractéristiques de l'échantillon (Paramètres organoleptiques)

Description lithologique (détailler chaque strate et profondeur)	Terre végétale brune humide
--	-----------------------------

OBSERVATIONS	Brumeux (6,7°C)
--------------	-----------------

## Fiche de prélèvement sol superficiel

N° projet	1619080	Client	Séché
Site	Lactalis - Retiers (35)		
Opérateur	J. Rodriguez	N° d'échantillon	P3
Date de prélèvement	14/12/2021 13:40	Coordonnées	47°54'40.7"N 1°23'20.0"W

### Description du point d'échantillonnage



### Modalités de prélèvement

Matériel	Truelle + tamis
Méthode	Manuelle
Profondeur	0-0,05

### Caractéristiques de l'échantillon (Paramètres organoleptiques)

Description lithologique (détailler chaque strate et profondeur)	Terre végétale brune humide
--	-----------------------------

OBSERVATIONS	Brumeux (6,7°C)
--------------	-----------------

## Fiche de prélèvement sol superficiel

N° projet	<b>1619080</b>	Client	<b>Séché</b>
Site	<b>Lactalis - Retiers (35)</b>		
Opérateur	J. Rodriguez	N° d'échantillon	<b>P4</b>
Date de prélèvement	14/12/2021 09:30	Coordonnées	<b>47°54'29.7"N 1°22'46.8"W</b>

### Description du point d'échantillonnage



### Modalités de prélèvement

Matériel	Truelle + tamis
Méthode	Manuelle
Profondeur	0-0,05

### Caractéristiques de l'échantillon (Paramètres organoleptiques)

Description lithologique (détailler chaque strate et profondeur)	Terre végétale brune humide
--	-----------------------------

OBSERVATIONS	Brumeux (6,7°C)
--------------	-----------------

## Fiche de prélèvement sol superficiel

N° projet	1619080	Client	Séché
Site	Lactalis - Retiers (35)		
Opérateur	J. Rodriguez	N° d'échantillon	P5
Date de prélèvement	14/12/2021 13:20	Coordonnées	47°54'53.1"N 1°22'37.8"W

### Description du point d'échantillonnage



### Modalités de prélèvement

Matériel	Truelle + tamis
Méthode	Manuelle
Profondeur	0-0,05

### Caractéristiques de l'échantillon (Paramètres organoleptiques)

Description lithologique (détailler chaque strate et profondeur)	Limon graveleux
--	-----------------

OBSERVATIONS	Brumeux (6,7°C)
--------------	-----------------

## Fiche de prélèvement sol superficiel

N° projet	1619080	Client	Séché
Site	Lactalis - Retiers (35)		
Opérateur	J. Rodriguez	N° d'échantillon	P6
Date de prélèvement	14/12/2021 10:17	Coordonnées	47°53'04.6"N 1°24'59.0"W

### Description du point d'échantillonnage



### Modalités de prélèvement

Matériel	Truelle + tamis
Méthode	Manuelle
Profondeur	0-0,05

### Caractéristiques de l'échantillon (Paramètres organoleptiques)

Description lithologique (détailler chaque strate et profondeur)	Terre végétale brune humide
--	-----------------------------

OBSERVATIONS	Brumeux (6,7°C)
--------------	-----------------

## **Annexe 12      Bordereaux d'analyses – SOL**

**Projet 1619080 - Résultats d'analyses des sols**

Nom du point de prélèvement	Unité	P1	P2	P3	P4	P5	VS1 - P6	VS2
<b>Caractéristiques</b>								
Matière sèche (MS)	%	79,5	81,4	82,8	75,4	90,7	76,4	
<b>Éléments traces (ET) - métaux et métalloïdes</b>								
Antimoine (Sb)	mg/kg MS	2,36	3,27	4,07	3,22	4,18	2,08	1,04
Arsenic (As)	mg/kg MS	7,64	9,89	8,75	9,78	7,18	6,54	25
Cadmium (Cd)	mg/kg MS	<0,40	<0,40	<0,40	<0,40	0,52	<0,4	0,45
Chrome (Cr)	mg/kg MS	19,6	19,3	18,2	22,7	18	15,4	90
Chrome VI (Cr)	mg/kg MS	<0,50	<0,50	<0,50	<0,50	<0,50	<0,51	
Cobalt (Co)	mg/kg MS	9,62	7,77	8,47	11,6	8,7	11,5	9,47
Cuivre (Cu)	mg/kg MS	14	19,3	18,5	32,1	37,2	13,6	20
Mercure (Hg)	mg/kg MS	<0,10	<0,10	<0,10	<0,10	0,18	<0,1	0,1
Manganèse (Mn)	mg/kg MS	609	369	561	625	421	507	524
Nickel (Ni)	mg/kg MS	14,5	16,5	16,8	18,4	19	13,4	60
Plomb (Pb)	mg/kg MS	14,8	14,9	26,1	63,7	92,1	20,3	50
Thallium (Tl)	mg/kg MS	<1,00	<1,00	<1,00	<1,00	<1,00	<1,01	0,828
Vanadium (V)	mg/kg MS	20,4	20,7	23,3	25,2	16,6	16,5	38,3
Zinc (Zn)	mg/kg MS	50,2	46,8	56,3	102	851	56,8	100
<b>Hydrocarbures aromatiques polycycliques (HAP)</b>								
Naphtalène	mg/kg MS	<0,05	<0,05	<0,05	<0,05	<0,05	-	0,13
Acénaphylène	mg/kg MS	<0,05	<0,05	<0,05	<0,05	<0,05	-	
Acénaphthène	mg/kg MS	<0,05	<0,05	<0,05	<0,05	<0,05	-	
Fluorène	mg/kg MS	<0,05	<0,05	<0,05	<0,05	<0,05	-	
Phénanthrène	mg/kg MS	0,13	0,073	0,075	0,16	0,24	0,09	
Anthracène	mg/kg MS	<0,05	<0,05	<0,05	<0,05	0,056	-	
Fluoranthène	mg/kg MS	<0,05	<0,05	0,055	0,07	0,43	-	
Pyrène	mg/kg MS	<0,05	<0,05	<0,05	0,055	0,31	-	
Benzo(a)anthracène	mg/kg MS	<0,05	<0,05	<0,05	<0,05	0,15	-	
Chrysène	mg/kg MS	<0,05	<0,05	<0,05	<0,05	0,31	-	
Benzo(b)fluoranthène	mg/kg MS	<0,05	<0,05	<0,05	<0,05	0,38	-	
Benzo(k)fluoranthène	mg/kg MS	<0,05	<0,05	<0,05	<0,05	0,15	-	
Benzo(a)pyrène	mg/kg MS	<0,05	<0,05	<0,05	<0,05	0,18	-	0,429
Dibenzo(a,h)anthracène	mg/kg MS	<0,05	<0,05	<0,05	<0,05	<0,05	-	
Indéno(1,2,3-c,d)pyrène	mg/kg MS	<0,05	<0,05	<0,05	<0,05	0,13	-	
Benzo(g,h,i)perylene	mg/kg MS	<0,05	<0,05	<0,05	<0,05	0,12	-	
Somme des 16 HAP (EPA)	mg/kg MS	0,13	0,073	0,13	0,29	2,5	0,09	3,9
<b>Dioxines</b>								
2,3,7,8-Tétra CDD	ng/kg Ms	<1,00	<1,00	<1,00	<1,00	<1,00	<1	
1,2,3,7,8-Penta CDD	ng/kg Ms	<1,00	<1,00	<1,00	<1,00	<1,00	<1	
1,2,3,6,7,8-Hexa CDD	ng/kg Ms	<1,00	<1,00	<1,00	<1,00	<1,00	<1	
1,2,3,4,7,8-Hexa CDD	ng/kg Ms	<1,00	<1,00	<1,00	<1,00	2	<1	
1,2,3,7,8,9-Hexa CDD	ng/kg Ms	<1,00	<1,00	<1,00	<1,00	<1,00	<1	
1,2,3,4,6,7,8-Hepta CDD	ng/kg Ms	<5,00	<5,00	7	23	48	<5	
Octa CDD	ng/kg Ms	20	14	29	176	275	30	
1,2,3,7,8-Penta CDF	ng/kg Ms	<1,00	<1,00	<1,00	<1,00	<1,00	<1	
2,3,4,7,8-Penta CDF	ng/kg Ms	<1,00	<1,00	<1,00	<1,00	<1,00	<1	
2,3,7,8-Tétra CDF	ng/kg Ms	<1,00	<1,00	<1,00	<1,00	<1,00	<1	
1,2,3,4,7,8-Hexa CDF	ng/kg Ms	<1,00	<1,00	<1,00	<1,00	<1,00	<1	
1,2,3,7,8,9-Hexa CDF	ng/kg Ms	<1,00	<1,00	<1,00	<1,00	<1,00	<1	
1,2,3,6,7,8-Hexa CDF	ng/kg Ms	<1,00	<1,00	<1,00	<1,00	<1,00	<1	
2,3,4,6,7,8-Hexa CDF	ng/kg Ms	<1,00	<1,00	<1,00	<1,00	<1,00	<1	
1,2,3,4,7,8,9-Hepta CDF	ng/kg Ms	<3,00	<3,00	<3,00	<3,00	<3,00	<3	
1,2,3,4,6,7,8-Hepta CDF	ng/kg Ms	<3,00	<3,00	<3,00	6	8	<3	
Octa CDF	ng/kg Ms	<10,00	<10,00	<10,00	10	17	<10	
I-TEQ-PCDD/F-OTAN/CCMS (limite inférieure)	ng/kg Ms	0,02	0,014	0,099	0,476	1,052	0,03	2,6
I-TEQ-PCDD/F-OMS 2005 (limite inférieure)	ng/kg Ms	0,006	0,0042	0,0787	0,3458	0,8476	0,009	2,6
I-TEQ-PCDD/F-OTAN/CCMS (limite supérieure)	ng/kg Ms	2,99	2,984	3,019	3,356	3,832	3	
I-TEQ-PCDD/F-OMS 2005 (limite supérieure)	ng/kg Ms	3,249	3,247	3,272	3,506	3,908	3	

**Traceur**

<0,5	Valeur inférieure à la limite de quantification
Lorsque [x] n'a pas de couleur	Aucune référence de comparaison ou concentrations mesurées < LQ.
Lorsque [x] ≤ Témoin	Concentrations inférieures à la concentration du point témoin P6
Lorsque Témoin < [x] ≤ Valeur de fond	Concentrations cohérentes avec les valeurs de bruit de fond nationales (référentiels nationaux : sols ordinaires agricoles ou sols urbains) mais supérieures au point témoin
Lorsque [x] ≥ Valeur de fond	Concentrations supérieures aux valeurs de fond nationales



# EUROFINS ANALYSES POUR L'ENVIRONNEMENT FRANCE SAS

**TAUW FRANCE**  
**Madame Manon PASTEUR**  
Parc tertiaire de mirande  
14D rue pierre de coubertin  
21000 DIJON

---

## RAPPORT D'ANALYSE

---

**Dossier N° : 21E265725**

Version du : 08/06/2022

N° de rapport d'analyse : AR-22-LK-130741-01

Référence Dossier : N° Projet : 1619080pae\_sol

Nom Projet : 1619080\_sol

Nom Commande : 1619080\_SOL

Référence Commande : 1619080-pae

Coordinateur de Projets Clients : Gilles Lacroix / GillesLacroix@eurofins.com / +336 3083 9252

N° Ech	Matrice	Référence échantillon
001	Sol	P1

### Observations

Version modifiée suite à une modification de pièce(s) jointe(s)

N° ech **21E265725-001** | Version : AR-22-LK-130741-01 (08/06/2022) | Votre réf. : P1

**Date de réception physique (1) :** 16/12/2021  
**Date de réception technique (2) :** 16/12/2021  
**Date de prélèvement :** 14/12/2021 13:00  
**Début d'analyse :** 21/12/2021  
**Matrice :** Sol  
**Température de l'air de l'enceinte (°C) :** 12°C

(1) : Date à laquelle l'échantillon a été réceptionné au laboratoire.  
Lorsque l'information n'a pas pu être récupérée, cela est signalé par la mention N/A (non applicable).

(2) : Date à laquelle le laboratoire disposait de toutes les informations nécessaires pour finaliser l'enregistrement de l'échantillon.

## Préparation Physico-Chimique

	Résultat	Unité	Limite qualité	Référence qualité	Incertitude
<b>ZS00U : Prétraitement et séchage à 40°C</b> Prestation réalisée sur le site de Saverne portée 1-1488 Séchage [sur la totalité de l'échantillon sauf mention contraire] - NF EN 16179	* Fait				
<b>LS896 : Matière sèche</b> Prestation réalisée sur le site de Saverne portée 1-1488 Gravimétrie - NF ISO 11465	* 79.5	% P.B.			±3.98

## Indices de pollution

	Résultat	Unité	Limite qualité	Référence qualité	Incertitude
<b>ZS02S : Chrome VI</b> Prestation réalisée sur le site de Saverne portée 1-1488 Chromatographie ionique - UV/VIS [Digestion Alcaline] - NF EN ISO 15192	* <0.50	mg/kg M.S.			

## Métaux

	Résultat	Unité	Limite qualité	Référence qualité	Incertitude
<b>XXS01 : Minéralisation eau régale - Bloc chauffant</b> Prestation réalisée sur le site de Saverne portée 1-1488 Digestion acide -	* -				
<b>LS863 : Antimoine (Sb)</b> Prestation réalisée sur le site de Saverne portée 1-1488 ICP/AES [Minéralisation à l'eau régale] - NF EN ISO 11885 - NF EN ISO 54321(sol,boue) Méthode interne(autres)	* 2.36	mg/kg M.S.			±0.826
<b>LS865 : Arsenic (As)</b> Prestation réalisée sur le site de Saverne portée 1-1488 ICP/AES [Minéralisation à l'eau régale] - NF EN ISO 11885 - NF EN ISO 54321(sol,boue) Méthode interne(autres)	* 7.64	mg/kg M.S.			±1.935
<b>LS870 : Cadmium (Cd)</b> Prestation réalisée sur le site de Saverne portée 1-1488 ICP/AES [Minéralisation à l'eau régale] - NF EN ISO 11885 - NF EN ISO 54321(sol,boue) Méthode interne(autres)	* <0.40	mg/kg M.S.			
<b>LS872 : Chrome (Cr)</b> Prestation réalisée sur le site de Saverne portée 1-1488 ICP/AES [Minéralisation à l'eau régale] - NF EN ISO 11885 - NF EN ISO 54321(sol,boue) Méthode interne(autres)	* 19.6	mg/kg M.S.			±3.34
<b>LS873 : Cobalt (Co)</b> Prestation réalisée sur le site de Saverne portée 1-1488 ICP/AES [Minéralisation à l'eau régale] - NF EN ISO 11885 - NF EN ISO 54321(sol,boue) Méthode interne(autres)	* 9.62	mg/kg M.S.			±2.886
<b>LS874 : Cuivre (Cu)</b> Prestation réalisée sur le site de Saverne portée 1-1488 ICP/AES [Minéralisation à l'eau régale] - NF EN ISO 11885 - NF EN ISO 54321(sol,boue) Méthode interne(autres)	* 14.0	mg/kg M.S.			±3.45
<b>LS879 : Manganèse (Mn)</b> Prestation réalisée sur le site de Saverne portée 1-1488 ICP/AES [Minéralisation à l'eau régale] - NF EN ISO 11885 - NF EN ISO 54321(sol,boue) Méthode interne(autres)	* 609	mg/kg M.S.			±152
<b>LS881 : Nickel (Ni)</b> Prestation réalisée sur le site de Saverne portée 1-1488 ICP/AES [Minéralisation à l'eau régale] - NF EN ISO 11885 - NF EN ISO 54321(sol,boue) Méthode interne(autres)	* 14.5	mg/kg M.S.			±2.06
<b>LS883 : Plomb (Pb)</b> Prestation réalisée sur le site de Saverne portée 1-1488 ICP/AES [Minéralisation à l'eau régale] - NF EN ISO 11885 - NF EN ISO 54321(sol,boue) Méthode interne(autres)	* 14.8	mg/kg M.S.			±2.73
<b>LS890 : Thallium (Tl)</b> Prestation réalisée sur le site de Saverne portée 1-1488 ICP/AES [Minéralisation à l'eau régale] - NF EN ISO 11885 - NF EN ISO 54321(sol,boue) Méthode interne(autres)	* <1.00	mg/kg M.S.			
<b>LS893 : Vanadium (V)</b> Prestation réalisée sur le site de Saverne portée 1-1488 ICP/AES [Minéralisation à l'eau régale] - NF EN ISO 11885 - NF EN ISO 54321(sol,boue) Méthode interne(autres)	* 20.4	mg/kg M.S.			±5.10

N° ech **21E265725-001** | Version : AR-22-LK-130741-01 (08/06/2022) | Votre réf. : P1

<b>Métaux</b>					
	Résultat	Unité	Limite qualité	Référence qualité	Incertitude
LS894 : <b>Zinc (Zn)</b> Prestation réalisée sur le site de Saverne portée 1-1488 ICP/AES [Minéralisation à l'eau régale] - NF EN ISO 11885 - NF EN ISO 54321(sol,boue) Méthode interne(autres)	*	50.2	mg/kg M.S.		±7.90
LSA09 : <b>Mercure (Hg)</b> Prestation réalisée sur le site de Saverne portée 1-1488 SFA / vapeurs froides (CV-AAS) [Minéralisation à l'eau régale] - NF EN ISO 54321(sol,boue) Méthode interne(autres) - NF ISO 16175-2 (boue) - NF ISO 16772 (sol)	*	<0.10	mg/kg M.S.		
<b>Hydrocarbures Aromatiques Polycycliques (HAPs)</b>					
	Résultat	Unité	Limite qualité	Référence qualité	Incertitude
LSRHU : <b>Naphtalène</b> Prestation réalisée sur le site de Saverne portée 1-1488 GC/MS/MS [Extraction Hexane / Acétone] - NF EN 17503 - NF ISO 18287 (Sols)	*	<0.05	mg/kg M.S.		
LSRHI : <b>Fluorène</b> Prestation réalisée sur le site de Saverne portée 1-1488 GC/MS/MS [Extraction Hexane / Acétone] - NF EN 17503 - NF ISO 18287 (Sols)	*	<0.05	mg/kg M.S.		
LSRHJ : <b>Phénanthrène</b> Prestation réalisée sur le site de Saverne portée 1-1488 GC/MS/MS [Extraction Hexane / Acétone] - NF EN 17503 - NF ISO 18287 (Sols)	*	0.13	mg/kg M.S.		±0.034
LSRHM : <b>Pyrène</b> Prestation réalisée sur le site de Saverne portée 1-1488 GC/MS/MS [Extraction Hexane / Acétone] - NF EN 17503 - NF ISO 18287 (Sols)	*	<0.05	mg/kg M.S.		
LSRHN : <b>Benzo-(a)-anthracène</b> Prestation réalisée sur le site de Saverne portée 1-1488 GC/MS/MS [Extraction Hexane / Acétone] - NF EN 17503 - NF ISO 18287 (Sols)	*	<0.05	mg/kg M.S.		
LSRHP : <b>Chrysène</b> Prestation réalisée sur le site de Saverne portée 1-1488 GC/MS/MS [Extraction Hexane / Acétone] - NF EN 17503 - NF ISO 18287 (Sols)	*	<0.05	mg/kg M.S.		
LSRHS : <b>Indeno (1,2,3-cd) Pyrène</b> Prestation réalisée sur le site de Saverne portée 1-1488 GC/MS/MS [Extraction Hexane / Acétone] - NF EN 17503 - NF ISO 18287 (Sols)	*	<0.05	mg/kg M.S.		
LSRHT : <b>Dibenzo(a,h)anthracène</b> Prestation réalisée sur le site de Saverne portée 1-1488 GC/MS/MS [Extraction Hexane / Acétone] - NF EN 17503 - NF ISO 18287 (Sols)	*	<0.05	mg/kg M.S.		
LSRHV : <b>Acénaphthylène</b> Prestation réalisée sur le site de Saverne portée 1-1488 GC/MS/MS [Extraction Hexane / Acétone] - NF EN 17503 - NF ISO 18287 (Sols)	*	<0.05	mg/kg M.S.		
LSRHW : <b>Acénaphthène</b> Prestation réalisée sur le site de Saverne portée 1-1488 GC/MS/MS [Extraction Hexane / Acétone] - NF EN 17503 - NF ISO 18287 (Sols)	*	<0.05	mg/kg M.S.		
LSRHK : <b>Anthracène</b> Prestation réalisée sur le site de Saverne portée 1-1488 GC/MS/MS [Extraction Hexane / Acétone] - NF EN 17503 - NF ISO 18287 (Sols)	*	<0.05	mg/kg M.S.		
LSRHL : <b>Fluoranthène</b> Prestation réalisée sur le site de Saverne portée 1-1488 GC/MS/MS [Extraction Hexane / Acétone] - NF EN 17503 - NF ISO 18287 (Sols)	*	<0.05	mg/kg M.S.		
LSRHQ : <b>Benzo(b)fluoranthène</b> Prestation réalisée sur le site de Saverne portée 1-1488 GC/MS/MS [Extraction Hexane / Acétone] - NF EN 17503 - NF ISO 18287 (Sols)	*	<0.05	mg/kg M.S.		
LSRHR : <b>Benzo(k)fluoranthène</b> Prestation réalisée sur le site de Saverne portée 1-1488 GC/MS/MS [Extraction Hexane / Acétone] - NF EN 17503 - NF ISO 18287 (Sols)	*	<0.05	mg/kg M.S.		
LSRHH : <b>Benzo(a)pyrène</b> Prestation réalisée sur le site de Saverne portée 1-1488 GC/MS/MS [Extraction Hexane / Acétone] - NF EN 17503 - NF ISO 18287 (Sols)	*	<0.05	mg/kg M.S.		
LSRHX : <b>Benzo(ghi)Pérylène</b> Prestation réalisée sur le site de Saverne portée 1-1488 GC/MS/MS [Extraction Hexane / Acétone] - NF EN 17503 - NF ISO 18287 (Sols)	*	<0.05	mg/kg M.S.		
LSFF9 : <b>Somme des HAP</b> Prestation réalisée sur le site de Saverne (Non accrédité) Calcul - Calcul		0.13	mg/kg M.S.		
<b>Sous-traitance   Ökometric GmbH (Bayreuth)</b>					
	Résultat	Unité	Limite qualité	Référence qualité	Incertitude

N° ech **21E265725-001** | Version : AR-22-LK-130741-01 (08/06/2022) | Votre réf. : P1

## Sous-traitance | Ökometric GmbH (Bayreuth)

	Résultat	Unité	Limite qualité	Référence qualité	Incertitude
DSU05 : <b>PCDD/F (17) [DIN 38414-S24] ng/kg MS</b> Prestation soustraite à un partenaire externe					
DIN EN ISO/IEC 17025:2018 DAkkS D-PL-19418-01-00					
GC/HRMS - DIN 38414-S24: 2000-10					
2,3,7,8-TCDD	*	<1.00	ng/kg M.S.		
1,2,3,7,8-PeCDD	*	<1.00	ng/kg M.S.		
1,2,3,4,7,8-HxCDD	*	<1.00	ng/kg M.S.		
1,2,3,6,7,8-HxCDD	*	<1.00	ng/kg M.S.		
1,2,3,7,8,9-HxCDD	*	<1.00	ng/kg M.S.		
1,2,3,4,6,7,8-HpCDD	*	<5.00	ng/kg M.S.		
OCDD	*	20	ng/kg M.S.		
2,3,7,8-TCDF	*	<1.00	ng/kg M.S.		
1,2,3,7,8-PeCDF	*	<1.00	ng/kg M.S.		
2,3,4,7,8-PeCDF	*	<1.00	ng/kg M.S.		
1,2,3,4,7,8-HxCDF	*	<1.00	ng/kg M.S.		
1,2,3,6,7,8-HxCDF	*	<1.00	ng/kg M.S.		
1,2,3,7,8,9-HxCDF	*	<1.00	ng/kg M.S.		
2,3,4,6,7,8-HxCDF	*	<1.00	ng/kg M.S.		
1,2,3,4,6,7,8-HpCDF	*	<3.00	ng/kg M.S.		
1,2,3,4,7,8,9-HpCDF	*	<3.00	ng/kg M.S.		
OCDF	*	<10.0	ng/kg M.S.		
I-TEQ (NATO/CCMS) sans LQ	*	0.0200	ng/kg M.S.		±0.00680
I-TEQ (NATO/CCMS) avec LQ	*	2.9900	ng/kg M.S.		±1.01660
Dioxines et furanes (OMS 2005 PCDD/F- TEQ) sans LQ	*	0.006	ng/kg M.S.		±0.0020
Dioxines et furanes (OMS 2005 PCDD/F- TEQ) avec LQ	*	3.249	ng/kg M.S.		±1.1047



**Anne Biancalana**  
Coordinatrice de Projets Clients

La reproduction de ce document n'est autorisée que sous sa forme intégrale. Il comporte 5 page(s). Le présent rapport ne concerne que les objets soumis à l'essai. Les résultats et conclusions éventuelles s'appliquent à l'échantillon tel qu'il a été reçu. Les données transmises par le client pouvant affecter la validité des résultats (la date de prélèvement, la matrice, la référence échantillon et autres informations identifiées comme provenant du client), ne sauraient engager la responsabilité du laboratoire. Seules certaines prestations rapportées dans ce document sont couvertes par l'accréditation. Elles sont identifiées par le symbole \*.

Lors de l'émission d'une nouvelle version de rapport, toute modification est identifiée par une mise en forme gras, italique et souligné ou notifiée en observation

L'information relative au seuil de détection d'un paramètre n'est pas couverte par l'accréditation Cofrac.

Les résultats non conformes aux limites ou références de qualité sont signalés par un rond noir •.

Pour déclarer, ou non, la conformité à la spécification et aux limites ou références de qualité, il n'a pas été tenu explicitement compte de l'incertitude associée au résultat.

Les résultats précédés du signe < correspondent aux limites de quantification, elles sont la responsabilité du laboratoire et fonction de la matrice.

Tous les éléments de traçabilité et incertitude (déterminée avec  $k = 2$ ) sont disponibles sur demande.

Pour les résultats issus d'une sous-traitance, les rapports émis par des laboratoires accrédités sont disponibles sur demande.

Laboratoire agréé par le ministre chargé de l'environnement - se reporter à la liste des laboratoires sur le site internet de gestion des agréments du ministère chargé de l'environnement : <http://www.labeau.ecologie.gouv.fr>

Laboratoire agréé pour la réalisation des analyses des paramètres du contrôle sanitaire des eaux - portée détaillée de l'agrément disponible sur demande

## EUROFINS ANALYSES POUR L'ENVIRONNEMENT FRANCE SAS

Laboratoire agréé par le gouvernement du Grand-Duché de Luxembourg pour l'accomplissement de tâches techniques d'étude et de vérification dans le domaine de l'environnement – Détail disponible sur demande

Le résultat d'une somme de paramètres est soumis à une méthodologie spécifique développée par notre laboratoire. Celle-ci peut dépendre de la LQ réglementaire du ou de paramètres sommés. Pour plus d'informations, n'hésitez pas à contacter votre chargé d'affaires ou votre coordinateur de projet client.



Eurofins Analyses pour l'Environnement France SAS

5, rue d'Otterswiller

F-67700 Saverne

Frankreich

## Test Report

<b>No. of test report:</b>	4000/21-1.2
<b>Customer:</b>	Eurofins Analyses pour l'Environnement France SAS 5, rue d'Otterswiller F-67700 Saverne
<b>Order date:</b>	16.12.2021
<b>Object of analysis:</b>	1 solid sample
<b>Objective of analysis:</b>	Analysis of polychlorinated dibenzo-p-dioxins and dibenzofurans (PCDD/PCDF)
<b>Sampling:</b>	by customer
<b>Arrival of sample:</b>	27.12.2021
<b>Procedure of analysis:</b>	DIN 38414-24 (2000-10)
<b>Time of analysis:</b>	27.12.2021 - 13.01.2022

**Results:**

Sample name:		21E265725-001
Parameter	Unit	
2,3,7,8-TCDD <sup>*)</sup>	ng/kg d.m.	< 1
1,2,3,7,8-PeCDD <sup>*)</sup>	ng/kg d.m.	< 1
1,2,3,4,7,8-HxCDD <sup>*)</sup>	ng/kg d.m.	< 1
1,2,3,6,7,8-HxCDD <sup>*)</sup>	ng/kg d.m.	< 1
1,2,3,7,8,9-HxCDD <sup>*)</sup>	ng/kg d.m.	< 1
1,2,3,4,6,7,8-HpCDD <sup>*)</sup>	ng/kg d.m.	< 5
OCDD <sup>*)</sup>	ng/kg d.m.	20
2,3,7,8-TCDF <sup>*)</sup>	ng/kg d.m.	< 1
1,2,3,7,8-PeCDF <sup>*)</sup>	ng/kg d.m.	< 1
2,3,4,7,8-PeCDF <sup>*)</sup>	ng/kg d.m.	< 1
1,2,3,4,7,8-HxCDF <sup>*)</sup>	ng/kg d.m.	< 1
1,2,3,6,7,8-HxCDF <sup>*)</sup>	ng/kg d.m.	< 1
1,2,3,7,8,9-HxCDF <sup>*)</sup>	ng/kg d.m.	< 1
2,3,4,6,7,8-HxCDF <sup>*)</sup>	ng/kg d.m.	< 1
1,2,3,4,6,7,8-HpCDF <sup>*)</sup>	ng/kg d.m.	< 3
1,2,3,4,7,8,9-HpCDF <sup>*)</sup>	ng/kg d.m.	< 3
OCDF <sup>*)</sup>	ng/kg d.m.	< 10
PCDD/F (I-TEQ LOQ excluded) <sup>*)</sup>	ng/kg d.m.	0,0200
PCDD/F (I-TEQ LOQ included) <sup>*)</sup>	ng/kg d.m.	2,9900
PCDD/F (WHO-TEQ 2005 LOQ excluded) <sup>*)</sup>	ng/kg d.m.	0,0060
PCDD/F (WHO-TEQ 2005 LOQ included) <sup>*)</sup>	ng/kg d.m.	3,2490

**Remarks:**

<sup>\*)</sup> processed by our laboratory site ZfD, Bernecker Str. 19 in Bayreuth (accreditation acc. to DIN EN ISO/IEC 17025:2018, accreditation-No.: D-PL-19418-01)

The publication of this test report (even in parts) can be accomplished only by permission of Eurofins Oekometric GmbH. The results refer exclusively to the tested samples.

Bayreuth,

13.01.2022

\_\_\_\_\_  
Horst Rottler

*(This report is valid without signature if sent electronically)*

\_\_\_\_\_  
Michael Heyers

# EUROFINS ANALYSES POUR L'ENVIRONNEMENT FRANCE SAS

**TAUW FRANCE**  
**Madame Manon PASTEUR**  
Parc tertiaire de mirande  
14D rue pierre de coubertin  
21000 DIJON

---

## RAPPORT D'ANALYSE

---

**Dossier N° : 21E265725**

Version du : 08/06/2022

N° de rapport d'analyse : AR-22-LK-130855-01

Référence Dossier : N° Projet : 1619080pae\_sol

Nom Projet : 1619080\_sol

Nom Commande : 1619080\_SOL

Référence Commande : 1619080-pae

Coordinateur de Projets Clients : Gilles Lacroix / GillesLacroix@eurofins.com / +336 3083 9252

N° Ech	Matrice	Référence échantillon
002	Sol	P2

### Observations

Version modifiée suite à une modification de pièce(s) jointe(s)



N° ech **21E265725-002** | Version : AR-22-LK-130855-01 (08/06/2022) | Votre réf. : P2

**Date de réception physique (1) :** 16/12/2021  
**Date de réception technique (2) :** 16/12/2021  
**Date de prélèvement :** 14/12/2021 13:40  
**Début d'analyse :** 21/12/2021  
**Matrice :** Sol  
**Température de l'air de l'enceinte (°C) :** 12°C

(1) : Date à laquelle l'échantillon a été réceptionné au laboratoire.  
Lorsque l'information n'a pas pu être récupérée, cela est signalé par la mention N/A (non applicable).

(2) : Date à laquelle le laboratoire disposait de toutes les informations nécessaires pour finaliser l'enregistrement de l'échantillon.

## Préparation Physico-Chimique

	Résultat	Unité	Limite qualité	Référence qualité	Incertitude
<b>ZS00U : Prétraitement et séchage à 40°C</b> Prestation réalisée sur le site de Saverne portée 1-1488 Séchage [sur la totalité de l'échantillon sauf mention contraire] - NF EN 16179	* Fait				
<b>LS896 : Matière sèche</b> Prestation réalisée sur le site de Saverne portée 1-1488 Gravimétrie - NF ISO 11465	* 81.4	% P.B.			±4.07

## Indices de pollution

	Résultat	Unité	Limite qualité	Référence qualité	Incertitude
<b>ZS02S : Chrome VI</b> Prestation réalisée sur le site de Saverne portée 1-1488 Chromatographie ionique - UV/VIS [Digestion Alcaline] - NF EN ISO 15192	* <0.50	mg/kg M.S.			

## Métaux

	Résultat	Unité	Limite qualité	Référence qualité	Incertitude
<b>XXS01 : Minéralisation eau régale - Bloc chauffant</b> Prestation réalisée sur le site de Saverne portée 1-1488 Digestion acide -	* -				
<b>LS863 : Antimoine (Sb)</b> Prestation réalisée sur le site de Saverne portée 1-1488 ICP/AES [Minéralisation à l'eau régale] - NF EN ISO 11885 - NF EN ISO 54321(sol,boue) Méthode interne(autres)	* 3.27	mg/kg M.S.			±1.145
<b>LS865 : Arsenic (As)</b> Prestation réalisée sur le site de Saverne portée 1-1488 ICP/AES [Minéralisation à l'eau régale] - NF EN ISO 11885 - NF EN ISO 54321(sol,boue) Méthode interne(autres)	* 9.89	mg/kg M.S.			±2.492
<b>LS870 : Cadmium (Cd)</b> Prestation réalisée sur le site de Saverne portée 1-1488 ICP/AES [Minéralisation à l'eau régale] - NF EN ISO 11885 - NF EN ISO 54321(sol,boue) Méthode interne(autres)	* <0.40	mg/kg M.S.			
<b>LS872 : Chrome (Cr)</b> Prestation réalisée sur le site de Saverne portée 1-1488 ICP/AES [Minéralisation à l'eau régale] - NF EN ISO 11885 - NF EN ISO 54321(sol,boue) Méthode interne(autres)	* 19.3	mg/kg M.S.			±3.30
<b>LS873 : Cobalt (Co)</b> Prestation réalisée sur le site de Saverne portée 1-1488 ICP/AES [Minéralisation à l'eau régale] - NF EN ISO 11885 - NF EN ISO 54321(sol,boue) Méthode interne(autres)	* 7.77	mg/kg M.S.			±2.331
<b>LS874 : Cuivre (Cu)</b> Prestation réalisée sur le site de Saverne portée 1-1488 ICP/AES [Minéralisation à l'eau régale] - NF EN ISO 11885 - NF EN ISO 54321(sol,boue) Méthode interne(autres)	* 19.3	mg/kg M.S.			±4.35
<b>LS879 : Manganèse (Mn)</b> Prestation réalisée sur le site de Saverne portée 1-1488 ICP/AES [Minéralisation à l'eau régale] - NF EN ISO 11885 - NF EN ISO 54321(sol,boue) Méthode interne(autres)	* 369	mg/kg M.S.			±92
<b>LS881 : Nickel (Ni)</b> Prestation réalisée sur le site de Saverne portée 1-1488 ICP/AES [Minéralisation à l'eau régale] - NF EN ISO 11885 - NF EN ISO 54321(sol,boue) Méthode interne(autres)	* 16.5	mg/kg M.S.			±2.34
<b>LS883 : Plomb (Pb)</b> Prestation réalisée sur le site de Saverne portée 1-1488 ICP/AES [Minéralisation à l'eau régale] - NF EN ISO 11885 - NF EN ISO 54321(sol,boue) Méthode interne(autres)	* 14.9	mg/kg M.S.			±2.74
<b>LS890 : Thallium (Tl)</b> Prestation réalisée sur le site de Saverne portée 1-1488 ICP/AES [Minéralisation à l'eau régale] - NF EN ISO 11885 - NF EN ISO 54321(sol,boue) Méthode interne(autres)	* <1.00	mg/kg M.S.			
<b>LS893 : Vanadium (V)</b> Prestation réalisée sur le site de Saverne portée 1-1488 ICP/AES [Minéralisation à l'eau régale] - NF EN ISO 11885 - NF EN ISO 54321(sol,boue) Méthode interne(autres)	* 20.7	mg/kg M.S.			±5.18

N° ech **21E265725-002** | Version : AR-22-LK-130855-01 (08/06/2022) | Votre réf. : P2

Métaux					
	Résultat	Unité	Limite qualité	Référence qualité	Incertitude
LS894 : <b>Zinc (Zn)</b> Prestation réalisée sur le site de Saverne portée 1-1488 ICP/AES [Minéralisation à l'eau régale] - NF EN ISO 11885 - NF EN ISO 54321(sol,boue) Méthode interne(autres)	*	46.8	mg/kg M.S.		±7.41
LSA09 : <b>Mercure (Hg)</b> Prestation réalisée sur le site de Saverne portée 1-1488 SFA / vapeurs froides (CV-AAS) [Minéralisation à l'eau régale] - NF EN ISO 54321(sol,boue) Méthode interne(autres) - NF ISO 16175-2 (boue) - NF ISO 16772 (sol)	*	<0.10	mg/kg M.S.		
Hydrocarbures Aromatiques Polycycliques (HAPs)					
	Résultat	Unité	Limite qualité	Référence qualité	Incertitude
LSRHU : <b>Naphtalène</b> Prestation réalisée sur le site de Saverne portée 1-1488 GC/MS/MS [Extraction Hexane / Acétone] - NF EN 17503 - NF ISO 18287 (Sols)	*	<0.05	mg/kg M.S.		
LSRHI : <b>Fluorène</b> Prestation réalisée sur le site de Saverne portée 1-1488 GC/MS/MS [Extraction Hexane / Acétone] - NF EN 17503 - NF ISO 18287 (Sols)	*	<0.05	mg/kg M.S.		
LSRHJ : <b>Phénanthrène</b> Prestation réalisée sur le site de Saverne portée 1-1488 GC/MS/MS [Extraction Hexane / Acétone] - NF EN 17503 - NF ISO 18287 (Sols)	*	0.073	mg/kg M.S.		±0.0204
LSRHM : <b>Pyrène</b> Prestation réalisée sur le site de Saverne portée 1-1488 GC/MS/MS [Extraction Hexane / Acétone] - NF EN 17503 - NF ISO 18287 (Sols)	*	<0.05	mg/kg M.S.		
LSRHN : <b>Benzo-(a)-anthracène</b> Prestation réalisée sur le site de Saverne portée 1-1488 GC/MS/MS [Extraction Hexane / Acétone] - NF EN 17503 - NF ISO 18287 (Sols)	*	<0.05	mg/kg M.S.		
LSRHP : <b>Chrysène</b> Prestation réalisée sur le site de Saverne portée 1-1488 GC/MS/MS [Extraction Hexane / Acétone] - NF EN 17503 - NF ISO 18287 (Sols)	*	<0.05	mg/kg M.S.		
LSRHS : <b>Indeno (1,2,3-cd) Pyrène</b> Prestation réalisée sur le site de Saverne portée 1-1488 GC/MS/MS [Extraction Hexane / Acétone] - NF EN 17503 - NF ISO 18287 (Sols)	*	<0.05	mg/kg M.S.		
LSRHT : <b>Dibenzo(a,h)anthracène</b> Prestation réalisée sur le site de Saverne portée 1-1488 GC/MS/MS [Extraction Hexane / Acétone] - NF EN 17503 - NF ISO 18287 (Sols)	*	<0.05	mg/kg M.S.		
LSRHV : <b>Acénaphthylène</b> Prestation réalisée sur le site de Saverne portée 1-1488 GC/MS/MS [Extraction Hexane / Acétone] - NF EN 17503 - NF ISO 18287 (Sols)	*	<0.05	mg/kg M.S.		
LSRHW : <b>Acénaphthène</b> Prestation réalisée sur le site de Saverne portée 1-1488 GC/MS/MS [Extraction Hexane / Acétone] - NF EN 17503 - NF ISO 18287 (Sols)	*	<0.05	mg/kg M.S.		
LSRHK : <b>Anthracène</b> Prestation réalisée sur le site de Saverne portée 1-1488 GC/MS/MS [Extraction Hexane / Acétone] - NF EN 17503 - NF ISO 18287 (Sols)	*	<0.05	mg/kg M.S.		
LSRHL : <b>Fluoranthène</b> Prestation réalisée sur le site de Saverne portée 1-1488 GC/MS/MS [Extraction Hexane / Acétone] - NF EN 17503 - NF ISO 18287 (Sols)	*	<0.05	mg/kg M.S.		
LSRHQ : <b>Benzo(b)fluoranthène</b> Prestation réalisée sur le site de Saverne portée 1-1488 GC/MS/MS [Extraction Hexane / Acétone] - NF EN 17503 - NF ISO 18287 (Sols)	*	<0.05	mg/kg M.S.		
LSRHR : <b>Benzo(k)fluoranthène</b> Prestation réalisée sur le site de Saverne portée 1-1488 GC/MS/MS [Extraction Hexane / Acétone] - NF EN 17503 - NF ISO 18287 (Sols)	*	<0.05	mg/kg M.S.		
LSRHH : <b>Benzo(a)pyrène</b> Prestation réalisée sur le site de Saverne portée 1-1488 GC/MS/MS [Extraction Hexane / Acétone] - NF EN 17503 - NF ISO 18287 (Sols)	*	<0.05	mg/kg M.S.		
LSRHX : <b>Benzo(ghi)Pérylène</b> Prestation réalisée sur le site de Saverne portée 1-1488 GC/MS/MS [Extraction Hexane / Acétone] - NF EN 17503 - NF ISO 18287 (Sols)	*	<0.05	mg/kg M.S.		
LSFF9 : <b>Somme des HAP</b> Prestation réalisée sur le site de Saverne (Non accrédité) Calcul - Calcul		0.073	mg/kg M.S.		
Sous-traitance   Ökometric GmbH (Bayreuth)					
	Résultat	Unité	Limite qualité	Référence qualité	Incertitude

N° ech **21E265725-002** | Version : AR-22-LK-130855-01 (08/06/2022) | Votre réf. : P2

## Sous-traitance | Ökometric GmbH (Bayreuth)

	Résultat	Unité	Limite qualité	Référence qualité	Incertitude
DSU05 : <b>PCDD/F (17) [DIN 38414-S24] ng/kg MS</b> Prestation soustraite à un partenaire externe					
DIN EN ISO/IEC 17025:2018 DAkkS D-PL-19418-01-00					
GC/HRMS - DIN 38414-S24: 2000-10					
2,3,7,8-TCDD	* <1.00	ng/kg M.S.			
1,2,3,7,8-PeCDD	* <1.00	ng/kg M.S.			
1,2,3,4,7,8-HxCDD	* <1.00	ng/kg M.S.			
1,2,3,6,7,8-HxCDD	* <1.00	ng/kg M.S.			
1,2,3,7,8,9-HxCDD	* <1.00	ng/kg M.S.			
1,2,3,4,6,7,8-HpCDD	* <5.00	ng/kg M.S.			
OCDD	* 14	ng/kg M.S.			
2,3,7,8-TCDF	* <1.00	ng/kg M.S.			
1,2,3,7,8-PeCDF	* <1.00	ng/kg M.S.			
2,3,4,7,8-PeCDF	* <1.00	ng/kg M.S.			
1,2,3,4,7,8-HxCDF	* <1.00	ng/kg M.S.			
1,2,3,6,7,8-HxCDF	* <1.00	ng/kg M.S.			
1,2,3,7,8,9-HxCDF	* <1.00	ng/kg M.S.			
2,3,4,6,7,8-HxCDF	* <1.00	ng/kg M.S.			
1,2,3,4,6,7,8-HpCDF	* <3.00	ng/kg M.S.			
1,2,3,4,7,8,9-HpCDF	* <3.00	ng/kg M.S.			
OCDF	* <10.0	ng/kg M.S.			
I-TEQ (NATO/CCMS) sans LQ	* 0.014	ng/kg M.S.			±0.0048
I-TEQ (NATO/CCMS) avec LQ	* 2.9840	ng/kg M.S.			±1.01456
Dioxines et furanes (OMS 2005 PCDD/F- TEQ) sans LQ	* 0.0042	ng/kg M.S.			±0.00143
Dioxines et furanes (OMS 2005 PCDD/F- TEQ) avec LQ	* 3.247	ng/kg M.S.			±1.1040



**Anne Biancalana**  
Coordinatrice de Projets Clients

La reproduction de ce document n'est autorisée que sous sa forme intégrale. Il comporte 5 page(s). Le présent rapport ne concerne que les objets soumis à l'essai. Les résultats et conclusions éventuelles s'appliquent à l'échantillon tel qu'il a été reçu. Les données transmises par le client pouvant affecter la validité des résultats (la date de prélèvement, la matrice, la référence échantillon et autres informations identifiées comme provenant du client), ne sauraient engager la responsabilité du laboratoire. Seules certaines prestations rapportées dans ce document sont couvertes par l'accréditation. Elles sont identifiées par le symbole \*.

Lors de l'émission d'une nouvelle version de rapport, toute modification est identifiée par une mise en forme gras, italique et souligné ou notifiée en observation

L'information relative au seuil de détection d'un paramètre n'est pas couverte par l'accréditation Cofrac.

Les résultats non conformes aux limites ou références de qualité sont signalés par un rond noir •.

Pour déclarer, ou non, la conformité à la spécification et aux limites ou références de qualité, il n'a pas été tenu explicitement compte de l'incertitude associée au résultat.

Les résultats précédés du signe < correspondent aux limites de quantification, elles sont la responsabilité du laboratoire et fonction de la matrice.

Tous les éléments de traçabilité et incertitude (déterminée avec k = 2) sont disponibles sur demande.

Pour les résultats issus d'une sous-traitance, les rapports émis par des laboratoires accrédités sont disponibles sur demande.

Laboratoire agréé par le ministre chargé de l'environnement - se reporter à la liste des laboratoires sur le site internet de gestion des agréments du ministère chargé de l'environnement : <http://www.labeau.ecologie.gouv.fr>

Laboratoire agréé pour la réalisation des analyses des paramètres du contrôle sanitaire des eaux - portée détaillée de l'agrément disponible sur demande

## EUROFINS ANALYSES POUR L'ENVIRONNEMENT FRANCE SAS

Laboratoire agréé par le gouvernement du Grand-Duché de Luxembourg pour l'accomplissement de tâches techniques d'étude et de vérification dans le domaine de l'environnement – Détail disponible sur demande

Le résultat d'une somme de paramètres est soumis à une méthodologie spécifique développée par notre laboratoire. Celle-ci peut dépendre de la LQ réglementaire du ou de paramètres sommés. Pour plus d'informations, n'hésitez pas à contacter votre chargé d'affaires ou votre coordinateur de projet client.



Eurofins Analyses pour l'Environnement France SAS

5, rue d'Otterswiller

F-67700 Saverne

Frankreich

## Test Report

<b>No. of test report:</b>	4000/21-2.2
<b>Customer:</b>	Eurofins Analyses pour l'Environnement France SAS 5, rue d'Otterswiller F-67700 Saverne
<b>Order date:</b>	16.12.2021
<b>Object of analysis:</b>	1 solid sample
<b>Objective of analysis:</b>	Analysis of polychlorinated dibenzo-p-dioxins and dibenzofurans (PCDD/PCDF)
<b>Sampling:</b>	by customer
<b>Arrival of sample:</b>	27.12.2021
<b>Procedure of analysis:</b>	DIN 38414-24 (2000-10)
<b>Time of analysis:</b>	27.12.2021 - 13.01.2022

**Results:**

Sample name:		21E265725-002
Parameter	Unit	
2,3,7,8-TCDD <sup>*)</sup>	ng/kg d.m.	< 1
1,2,3,7,8-PeCDD <sup>*)</sup>	ng/kg d.m.	< 1
1,2,3,4,7,8-HxCDD <sup>*)</sup>	ng/kg d.m.	< 1
1,2,3,6,7,8-HxCDD <sup>*)</sup>	ng/kg d.m.	< 1
1,2,3,7,8,9-HxCDD <sup>*)</sup>	ng/kg d.m.	< 1
1,2,3,4,6,7,8-HpCDD <sup>*)</sup>	ng/kg d.m.	< 5
OCDD <sup>*)</sup>	ng/kg d.m.	14
2,3,7,8-TCDF <sup>*)</sup>	ng/kg d.m.	< 1
1,2,3,7,8-PeCDF <sup>*)</sup>	ng/kg d.m.	< 1
2,3,4,7,8-PeCDF <sup>*)</sup>	ng/kg d.m.	< 1
1,2,3,4,7,8-HxCDF <sup>*)</sup>	ng/kg d.m.	< 1
1,2,3,6,7,8-HxCDF <sup>*)</sup>	ng/kg d.m.	< 1
1,2,3,7,8,9-HxCDF <sup>*)</sup>	ng/kg d.m.	< 1
2,3,4,6,7,8-HxCDF <sup>*)</sup>	ng/kg d.m.	< 1
1,2,3,4,6,7,8-HpCDF <sup>*)</sup>	ng/kg d.m.	< 3
1,2,3,4,7,8,9-HpCDF <sup>*)</sup>	ng/kg d.m.	< 3
OCDF <sup>*)</sup>	ng/kg d.m.	< 10
PCDD/F (I-TEQ LOQ excluded) <sup>*)</sup>	ng/kg d.m.	0,0140
PCDD/F (I-TEQ LOQ included) <sup>*)</sup>	ng/kg d.m.	2,9840
PCDD/F (WHO-TEQ 2005 LOQ excluded) <sup>*)</sup>	ng/kg d.m.	0,0042
PCDD/F (WHO-TEQ 2005 LOQ included) <sup>*)</sup>	ng/kg d.m.	3,2472

**Remarks:**

<sup>\*)</sup> processed by our laboratory site ZfD, Bernecker Str. 19 in Bayreuth (accreditation acc. to DIN EN ISO/IEC 17025:2018, accreditation-No.: D-PL-19418-01)

The publication of this test report (even in parts) can be accomplished only by permission of Eurofins Oekometric GmbH. The results refer exclusively to the tested samples.

Bayreuth,

13.01.2022

\_\_\_\_\_  
Horst Rottler

*(This report is valid without signature if sent electronically)*

\_\_\_\_\_  
Michael Heyers



Eurofins Analyses pour l'Environnement France SAS

5, rue d'Otterswiller

F-67700 Saverne

Frankreich

## Test Report

<b>No. of test report:</b>	4000/21-2.2
<b>Customer:</b>	Eurofins Analyses pour l'Environnement France SAS 5, rue d'Otterswiller F-67700 Saverne
<b>Order date:</b>	16.12.2021
<b>Object of analysis:</b>	1 solid sample
<b>Objective of analysis:</b>	Analysis of polychlorinated dibenzo-p-dioxins and dibenzofurans (PCDD/PCDF)
<b>Sampling:</b>	by customer
<b>Arrival of sample:</b>	27.12.2021
<b>Procedure of analysis:</b>	DIN 38414-24 (2000-10)
<b>Time of analysis:</b>	27.12.2021 - 13.01.2022

**Results:**

Sample name:		21E265725-002
Parameter	Unit	
2,3,7,8-TCDD <sup>*)</sup>	ng/kg d.m.	< 1
1,2,3,7,8-PeCDD <sup>*)</sup>	ng/kg d.m.	< 1
1,2,3,4,7,8-HxCDD <sup>*)</sup>	ng/kg d.m.	< 1
1,2,3,6,7,8-HxCDD <sup>*)</sup>	ng/kg d.m.	< 1
1,2,3,7,8,9-HxCDD <sup>*)</sup>	ng/kg d.m.	< 1
1,2,3,4,6,7,8-HpCDD <sup>*)</sup>	ng/kg d.m.	< 5
OCDD <sup>*)</sup>	ng/kg d.m.	14
2,3,7,8-TCDF <sup>*)</sup>	ng/kg d.m.	< 1
1,2,3,7,8-PeCDF <sup>*)</sup>	ng/kg d.m.	< 1
2,3,4,7,8-PeCDF <sup>*)</sup>	ng/kg d.m.	< 1
1,2,3,4,7,8-HxCDF <sup>*)</sup>	ng/kg d.m.	< 1
1,2,3,6,7,8-HxCDF <sup>*)</sup>	ng/kg d.m.	< 1
1,2,3,7,8,9-HxCDF <sup>*)</sup>	ng/kg d.m.	< 1
2,3,4,6,7,8-HxCDF <sup>*)</sup>	ng/kg d.m.	< 1
1,2,3,4,6,7,8-HpCDF <sup>*)</sup>	ng/kg d.m.	< 3
1,2,3,4,7,8,9-HpCDF <sup>*)</sup>	ng/kg d.m.	< 3
OCDF <sup>*)</sup>	ng/kg d.m.	< 10
PCDD/F (I-TEQ LOQ excluded) <sup>*)</sup>	ng/kg d.m.	0,0140
PCDD/F (I-TEQ LOQ included) <sup>*)</sup>	ng/kg d.m.	2,9840
PCDD/F (WHO-TEQ 2005 LOQ excluded) <sup>*)</sup>	ng/kg d.m.	0,0042
PCDD/F (WHO-TEQ 2005 LOQ included) <sup>*)</sup>	ng/kg d.m.	3,2472

**Remarks:**

\*) processed by our laboratory site ZfD, Bernecker Str. 19 in Bayreuth (accreditation acc. to DIN EN ISO/IEC 17025:2018, accreditation-No.: D-PL-19418-01)

The publication of this test report (even in parts) can be accomplished only by permission of Eurofins Oekometric GmbH. The results refer exclusively to the tested samples.

Bayreuth,

13.01.2022

\_\_\_\_\_  
Horst Rottler

(This report is valid without signature if sent electronically)

\_\_\_\_\_  
Michael Heyers



# EUROFINS ANALYSES POUR L'ENVIRONNEMENT FRANCE SAS

**TAUW FRANCE**  
**Madame Manon PASTEUR**  
Parc tertiaire de mirande  
14D rue pierre de coubertin  
21000 DIJON

---

## RAPPORT D'ANALYSE

---

**Dossier N° : 21E265725**

Version du : 08/06/2022

N° de rapport d'analyse : AR-22-LK-130856-01

Référence Dossier : N° Projet : 1619080pae\_sol

Nom Projet : 1619080\_sol

Nom Commande : 1619080\_SOL

Référence Commande : 1619080-pae

Coordinateur de Projets Clients : Gilles Lacroix / GillesLacroix@eurofins.com / +336 3083 9252

N° Ech	Matrice	Référence échantillon
003	Sol	P3

### Observations

Version modifiée suite à une modification de pièce(s) jointe(s)

N° ech **21E265725-003** | Version : AR-22-LK-130856-01 (08/06/2022) | Votre réf. : P3

**Date de réception physique (1) :** 16/12/2021  
**Date de réception technique (2) :** 16/12/2021  
**Date de prélèvement :** 14/12/2021 13:40  
**Début d'analyse :** 21/12/2021  
**Matrice :** Sol  
**Température de l'air de l'enceinte (°C) :** 12°C

(1) : Date à laquelle l'échantillon a été réceptionné au laboratoire.  
Lorsque l'information n'a pas pu être récupérée, cela est signalé par la mention N/A (non applicable).

(2) : Date à laquelle le laboratoire disposait de toutes les informations nécessaires pour finaliser l'enregistrement de l'échantillon.

## Préparation Physico-Chimique

	Résultat	Unité	Limite qualité	Référence qualité	Incertitude
<b>ZS00U : Prétraitement et séchage à 40°C</b> Prestation réalisée sur le site de Saverne portée 1-1488 Séchage [sur la totalité de l'échantillon sauf mention contraire] - NF EN 16179	* Fait				
<b>LS896 : Matière sèche</b> Prestation réalisée sur le site de Saverne portée 1-1488 Gravimétrie - NF ISO 11465	* 82.8	% P.B.			±4.14

## Indices de pollution

	Résultat	Unité	Limite qualité	Référence qualité	Incertitude
<b>ZS02S : Chrome VI</b> Prestation réalisée sur le site de Saverne portée 1-1488 Chromatographie ionique - UV/VIS [Digestion Alcaline] - NF EN ISO 15192	* <0.50	mg/kg M.S.			

## Métaux

	Résultat	Unité	Limite qualité	Référence qualité	Incertitude
<b>XXS01 : Minéralisation eau régale - Bloc chauffant</b> Prestation réalisée sur le site de Saverne portée 1-1488 Digestion acide -	* -				
<b>LS863 : Antimoine (Sb)</b> Prestation réalisée sur le site de Saverne portée 1-1488 ICP/AES [Minéralisation à l'eau régale] - NF EN ISO 11885 - NF EN ISO 54321(sol,boue) Méthode interne(autres)	* 4.07	mg/kg M.S.			±1.425
<b>LS865 : Arsenic (As)</b> Prestation réalisée sur le site de Saverne portée 1-1488 ICP/AES [Minéralisation à l'eau régale] - NF EN ISO 11885 - NF EN ISO 54321(sol,boue) Méthode interne(autres)	* 8.75	mg/kg M.S.			±2.210
<b>LS870 : Cadmium (Cd)</b> Prestation réalisée sur le site de Saverne portée 1-1488 ICP/AES [Minéralisation à l'eau régale] - NF EN ISO 11885 - NF EN ISO 54321(sol,boue) Méthode interne(autres)	* <0.40	mg/kg M.S.			
<b>LS872 : Chrome (Cr)</b> Prestation réalisée sur le site de Saverne portée 1-1488 ICP/AES [Minéralisation à l'eau régale] - NF EN ISO 11885 - NF EN ISO 54321(sol,boue) Méthode interne(autres)	* 18.2	mg/kg M.S.			±3.15
<b>LS873 : Cobalt (Co)</b> Prestation réalisée sur le site de Saverne portée 1-1488 ICP/AES [Minéralisation à l'eau régale] - NF EN ISO 11885 - NF EN ISO 54321(sol,boue) Méthode interne(autres)	* 8.47	mg/kg M.S.			±2.541
<b>LS874 : Cuivre (Cu)</b> Prestation réalisée sur le site de Saverne portée 1-1488 ICP/AES [Minéralisation à l'eau régale] - NF EN ISO 11885 - NF EN ISO 54321(sol,boue) Méthode interne(autres)	* 18.5	mg/kg M.S.			±4.21
<b>LS879 : Manganèse (Mn)</b> Prestation réalisée sur le site de Saverne portée 1-1488 ICP/AES [Minéralisation à l'eau régale] - NF EN ISO 11885 - NF EN ISO 54321(sol,boue) Méthode interne(autres)	* 561	mg/kg M.S.			±140
<b>LS881 : Nickel (Ni)</b> Prestation réalisée sur le site de Saverne portée 1-1488 ICP/AES [Minéralisation à l'eau régale] - NF EN ISO 11885 - NF EN ISO 54321(sol,boue) Méthode interne(autres)	* 16.8	mg/kg M.S.			±2.38
<b>LS883 : Plomb (Pb)</b> Prestation réalisée sur le site de Saverne portée 1-1488 ICP/AES [Minéralisation à l'eau régale] - NF EN ISO 11885 - NF EN ISO 54321(sol,boue) Méthode interne(autres)	* 26.1	mg/kg M.S.			±4.22
<b>LS890 : Thallium (Tl)</b> Prestation réalisée sur le site de Saverne portée 1-1488 ICP/AES [Minéralisation à l'eau régale] - NF EN ISO 11885 - NF EN ISO 54321(sol,boue) Méthode interne(autres)	* <1.00	mg/kg M.S.			
<b>LS893 : Vanadium (V)</b> Prestation réalisée sur le site de Saverne portée 1-1488 ICP/AES [Minéralisation à l'eau régale] - NF EN ISO 11885 - NF EN ISO 54321(sol,boue) Méthode interne(autres)	* 23.3	mg/kg M.S.			±5.83

N° ech **21E265725-003** | Version : AR-22-LK-130856-01 (08/06/2022) | Votre réf. : P3

Métaux					
	Résultat	Unité	Limite qualité	Référence qualité	Incertitude
LS894 : <b>Zinc (Zn)</b> Prestation réalisée sur le site de Saverne portée 1-1488 ICP/AES [Minéralisation à l'eau régale] - NF EN ISO 11885 - NF EN ISO 54321(sol,boue) Méthode interne(autres)	*	56.3	mg/kg M.S.		±8.78
LSA09 : <b>Mercure (Hg)</b> Prestation réalisée sur le site de Saverne portée 1-1488 SFA / vapeurs froides (CV-AAS) [Minéralisation à l'eau régale] - NF EN ISO 54321(sol,boue) Méthode interne(autres) - NF ISO 16175-2 (boue) - NF ISO 16772 (sol)	*	<0.10	mg/kg M.S.		
Hydrocarbures Aromatiques Polycycliques (HAPs)					
	Résultat	Unité	Limite qualité	Référence qualité	Incertitude
LSRHU : <b>Naphtalène</b> Prestation réalisée sur le site de Saverne portée 1-1488 GC/MS/MS [Extraction Hexane / Acétone] - NF EN 17503 - NF ISO 18287 (Sols)	*	<0.05	mg/kg M.S.		
LSRHI : <b>Fluorène</b> Prestation réalisée sur le site de Saverne portée 1-1488 GC/MS/MS [Extraction Hexane / Acétone] - NF EN 17503 - NF ISO 18287 (Sols)	*	<0.05	mg/kg M.S.		
LSRHJ : <b>Phénanthrène</b> Prestation réalisée sur le site de Saverne portée 1-1488 GC/MS/MS [Extraction Hexane / Acétone] - NF EN 17503 - NF ISO 18287 (Sols)	*	0.075	mg/kg M.S.		±0.0208
LSRHM : <b>Pyrène</b> Prestation réalisée sur le site de Saverne portée 1-1488 GC/MS/MS [Extraction Hexane / Acétone] - NF EN 17503 - NF ISO 18287 (Sols)	*	<0.05	mg/kg M.S.		
LSRHN : <b>Benzo-(a)-anthracène</b> Prestation réalisée sur le site de Saverne portée 1-1488 GC/MS/MS [Extraction Hexane / Acétone] - NF EN 17503 - NF ISO 18287 (Sols)	*	<0.05	mg/kg M.S.		
LSRHP : <b>Chrysène</b> Prestation réalisée sur le site de Saverne portée 1-1488 GC/MS/MS [Extraction Hexane / Acétone] - NF EN 17503 - NF ISO 18287 (Sols)	*	<0.05	mg/kg M.S.		
LSRHS : <b>Indeno (1,2,3-cd) Pyrène</b> Prestation réalisée sur le site de Saverne portée 1-1488 GC/MS/MS [Extraction Hexane / Acétone] - NF EN 17503 - NF ISO 18287 (Sols)	*	<0.05	mg/kg M.S.		
LSRHT : <b>Dibenzo(a,h)anthracène</b> Prestation réalisée sur le site de Saverne portée 1-1488 GC/MS/MS [Extraction Hexane / Acétone] - NF EN 17503 - NF ISO 18287 (Sols)	*	<0.05	mg/kg M.S.		
LSRHV : <b>Acénaphthylène</b> Prestation réalisée sur le site de Saverne portée 1-1488 GC/MS/MS [Extraction Hexane / Acétone] - NF EN 17503 - NF ISO 18287 (Sols)	*	<0.05	mg/kg M.S.		
LSRHW : <b>Acénaphthène</b> Prestation réalisée sur le site de Saverne portée 1-1488 GC/MS/MS [Extraction Hexane / Acétone] - NF EN 17503 - NF ISO 18287 (Sols)	*	<0.05	mg/kg M.S.		
LSRHK : <b>Anthracène</b> Prestation réalisée sur le site de Saverne portée 1-1488 GC/MS/MS [Extraction Hexane / Acétone] - NF EN 17503 - NF ISO 18287 (Sols)	*	<0.05	mg/kg M.S.		
LSRHL : <b>Fluoranthène</b> Prestation réalisée sur le site de Saverne portée 1-1488 GC/MS/MS [Extraction Hexane / Acétone] - NF EN 17503 - NF ISO 18287 (Sols)	*	0.055	mg/kg M.S.		±0.0185
LSRHQ : <b>Benzo(b)fluoranthène</b> Prestation réalisée sur le site de Saverne portée 1-1488 GC/MS/MS [Extraction Hexane / Acétone] - NF EN 17503 - NF ISO 18287 (Sols)	*	<0.05	mg/kg M.S.		
LSRHR : <b>Benzo(k)fluoranthène</b> Prestation réalisée sur le site de Saverne portée 1-1488 GC/MS/MS [Extraction Hexane / Acétone] - NF EN 17503 - NF ISO 18287 (Sols)	*	<0.05	mg/kg M.S.		
LSRHH : <b>Benzo(a)pyrène</b> Prestation réalisée sur le site de Saverne portée 1-1488 GC/MS/MS [Extraction Hexane / Acétone] - NF EN 17503 - NF ISO 18287 (Sols)	*	<0.05	mg/kg M.S.		
LSRHX : <b>Benzo(ghi)Pérylène</b> Prestation réalisée sur le site de Saverne portée 1-1488 GC/MS/MS [Extraction Hexane / Acétone] - NF EN 17503 - NF ISO 18287 (Sols)	*	<0.05	mg/kg M.S.		
LSFF9 : <b>Somme des HAP</b> Prestation réalisée sur le site de Saverne (Non accrédité) Calcul - Calcul		0.13	mg/kg M.S.		
Sous-traitance   Ökometric GmbH (Bayreuth)					
	Résultat	Unité	Limite qualité	Référence qualité	Incertitude

N° ech **21E265725-003** | Version : AR-22-LK-130856-01 (08/06/2022) | Votre réf. : P3

## Sous-traitance | Ökometric GmbH (Bayreuth)

	Résultat	Unité	Limite qualité	Référence qualité	Incertitude
DSU05 : <b>PCDD/F (17) [DIN 38414-S24] ng/kg MS</b> Prestation soustraite à un partenaire externe					
DIN EN ISO/IEC 17025:2018 DAkkS D-PL-19418-01-00					
GC/HRMS - DIN 38414-S24: 2000-10					
2,3,7,8-TCDD	* <1.00	ng/kg M.S.			
1,2,3,7,8-PeCDD	* <1.00	ng/kg M.S.			
1,2,3,4,7,8-HxCDD	* <1.00	ng/kg M.S.			
1,2,3,6,7,8-HxCDD	* <1.00	ng/kg M.S.			
1,2,3,7,8,9-HxCDD	* <1.00	ng/kg M.S.			
1,2,3,4,6,7,8-HpCDD	* 7	ng/kg M.S.			
OCDD	* 29	ng/kg M.S.			
2,3,7,8-TCDF	* <1.00	ng/kg M.S.			
1,2,3,7,8-PeCDF	* <1.00	ng/kg M.S.			
2,3,4,7,8-PeCDF	* <1.00	ng/kg M.S.			
1,2,3,4,7,8-HxCDF	* <1.00	ng/kg M.S.			
1,2,3,6,7,8-HxCDF	* <1.00	ng/kg M.S.			
1,2,3,7,8,9-HxCDF	* <1.00	ng/kg M.S.			
2,3,4,6,7,8-HxCDF	* <1.00	ng/kg M.S.			
1,2,3,4,6,7,8-HpCDF	* <3.00	ng/kg M.S.			
1,2,3,4,7,8,9-HpCDF	* <3.00	ng/kg M.S.			
OCDF	* <10.0	ng/kg M.S.			
I-TEQ (NATO/CCMS) sans LQ	* 0.099	ng/kg M.S.			±0.0337
I-TEQ (NATO/CCMS) avec LQ	* 3.019	ng/kg M.S.			±1.0265
Dioxines et furanes (OMS 2005 PCDD/F- TEQ) sans LQ	* 0.0787	ng/kg M.S.			±0.02676
Dioxines et furanes (OMS 2005 PCDD/F- TEQ) avec LQ	* 3.272	ng/kg M.S.			±1.1125



**Anne Biancalana**  
Coordinatrice de Projets Clients

La reproduction de ce document n'est autorisée que sous sa forme intégrale. Il comporte 5 page(s). Le présent rapport ne concerne que les objets soumis à l'essai. Les résultats et conclusions éventuelles s'appliquent à l'échantillon tel qu'il a été reçu. Les données transmises par le client pouvant affecter la validité des résultats (la date de prélèvement, la matrice, la référence échantillon et autres informations identifiées comme provenant du client), ne sauraient engager la responsabilité du laboratoire. Seules certaines prestations rapportées dans ce document sont couvertes par l'accréditation. Elles sont identifiées par le symbole \*.

Lors de l'émission d'une nouvelle version de rapport, toute modification est identifiée par une mise en forme gras, italique et souligné ou notifiée en observation

L'information relative au seuil de détection d'un paramètre n'est pas couverte par l'accréditation Cofrac.

Les résultats non conformes aux limites ou références de qualité sont signalés par un rond noir •.

Pour déclarer, ou non, la conformité à la spécification et aux limites ou références de qualité, il n'a pas été tenu explicitement compte de l'incertitude associée au résultat.

Les résultats précédés du signe < correspondent aux limites de quantification, elles sont la responsabilité du laboratoire et fonction de la matrice.

Tous les éléments de traçabilité et incertitude (déterminée avec k = 2) sont disponibles sur demande.

Pour les résultats issus d'une sous-traitance, les rapports émis par des laboratoires accrédités sont disponibles sur demande.

Laboratoire agréé par le ministre chargé de l'environnement - se reporter à la liste des laboratoires sur le site internet de gestion des agréments du ministère chargé de l'environnement : <http://www.labeau.ecologie.gouv.fr>

Laboratoire agréé pour la réalisation des analyses des paramètres du contrôle sanitaire des eaux - portée détaillée de l'agrément disponible sur demande

## EUROFINS ANALYSES POUR L'ENVIRONNEMENT FRANCE SAS

Laboratoire agréé par le gouvernement du Grand-Duché de Luxembourg pour l'accomplissement de tâches techniques d'étude et de vérification dans le domaine de l'environnement – Détail disponible sur demande

Le résultat d'une somme de paramètres est soumis à une méthodologie spécifique développée par notre laboratoire. Celle-ci peut dépendre de la LQ réglementaire du ou de paramètres sommés. Pour plus d'informations, n'hésitez pas à contacter votre chargé d'affaires ou votre coordinateur de projet client.



Eurofins Analyses pour l'Environnement France SAS

5, rue d'Otterswiller

F-67700 Saverne

Frankreich

## Test Report

<b>No. of test report:</b>	4000/21-3.2
<b>Customer:</b>	Eurofins Analyses pour l'Environnement France SAS 5, rue d'Otterswiller F-67700 Saverne
<b>Order date:</b>	16.12.2021
<b>Object of analysis:</b>	1 solid sample
<b>Objective of analysis:</b>	Analysis of polychlorinated dibenzo-p-dioxins and dibenzofurans (PCDD/PCDF)
<b>Sampling:</b>	by customer
<b>Arrival of sample:</b>	27.12.2021
<b>Procedure of analysis:</b>	DIN 38414-24 (2000-10)
<b>Time of analysis:</b>	27.12.2021 - 13.01.2022

**Results:**

Sample name:		21E265725-003
Parameter	Unit	
2,3,7,8-TCDD <sup>*)</sup>	ng/kg d.m.	< 1
1,2,3,7,8-PeCDD <sup>*)</sup>	ng/kg d.m.	< 1
1,2,3,4,7,8-HxCDD <sup>*)</sup>	ng/kg d.m.	< 1
1,2,3,6,7,8-HxCDD <sup>*)</sup>	ng/kg d.m.	< 1
1,2,3,7,8,9-HxCDD <sup>*)</sup>	ng/kg d.m.	< 1
1,2,3,4,6,7,8-HpCDD <sup>*)</sup>	ng/kg d.m.	7
OCDD <sup>*)</sup>	ng/kg d.m.	29
2,3,7,8-TCDF <sup>*)</sup>	ng/kg d.m.	< 1
1,2,3,7,8-PeCDF <sup>*)</sup>	ng/kg d.m.	< 1
2,3,4,7,8-PeCDF <sup>*)</sup>	ng/kg d.m.	< 1
1,2,3,4,7,8-HxCDF <sup>*)</sup>	ng/kg d.m.	< 1
1,2,3,6,7,8-HxCDF <sup>*)</sup>	ng/kg d.m.	< 1
1,2,3,7,8,9-HxCDF <sup>*)</sup>	ng/kg d.m.	< 1
2,3,4,6,7,8-HxCDF <sup>*)</sup>	ng/kg d.m.	< 1
1,2,3,4,6,7,8-HpCDF <sup>*)</sup>	ng/kg d.m.	< 3
1,2,3,4,7,8,9-HpCDF <sup>*)</sup>	ng/kg d.m.	< 3
OCDF <sup>*)</sup>	ng/kg d.m.	< 10
PCDD/F (I-TEQ LOQ excluded) *)	ng/kg d.m.	0,0990
PCDD/F (I-TEQ LOQ included) *)	ng/kg d.m.	3,0190
PCDD/F (WHO-TEQ 2005 LOQ excluded) *)	ng/kg d.m.	0,0787
PCDD/F (WHO-TEQ 2005 LOQ included) *)	ng/kg d.m.	3,2717

**Remarks:**

\*) processed by our laboratory site ZfD, Bernecker Str. 19 in Bayreuth (accreditation acc. to DIN EN ISO/IEC 17025:2018, accreditation-No.: D-PL-19418-01)

The publication of this test report (even in parts) can be accomplished only by permission of Eurofins Oekometric GmbH. The results refer exclusively to the tested samples.

Bayreuth,

13.01.2022

\_\_\_\_\_  
Horst Rottler

(This report is valid without signature if sent electronically)

\_\_\_\_\_  
Michael Heyers

# EUROFINS ANALYSES POUR L'ENVIRONNEMENT FRANCE SAS

**TAUW FRANCE**  
**Madame Manon PASTEUR**  
Parc tertiaire de mirande  
14D rue pierre de coubertin  
21000 DIJON

## RAPPORT D'ANALYSE

**Dossier N° : 21E265725**

Version du : 08/06/2022

N° de rapport d'analyse : AR-22-LK-130857-01

Référence Dossier : N° Projet : 1619080pae\_sol

Nom Projet : 1619080\_sol

Nom Commande : 1619080\_SOL

Référence Commande : 1619080-pae

Coordinateur de Projets Clients : Gilles Lacroix / GillesLacroix@eurofins.com / +336 3083 9252

N° Ech	Matrice	Référence échantillon
004	Sol	P4

### Observations

Version modifiée suite à une modification de pièce(s) jointe(s)



N° ech **21E265725-004** | Version : AR-22-LK-130857-01 (08/06/2022) | Votre réf. : P4

**Date de réception physique (1) :** 16/12/2021  
**Date de réception technique (2) :** 16/12/2021  
**Date de prélèvement :** 14/12/2021 09:30  
**Début d'analyse :** 21/12/2021  
**Matrice :** Sol  
**Température de l'air de l'enceinte (°C) :** 12°C

(1) : Date à laquelle l'échantillon a été réceptionné au laboratoire.  
Lorsque l'information n'a pas pu être récupérée, cela est signalé par la mention N/A (non applicable).

(2) : Date à laquelle le laboratoire disposait de toutes les informations nécessaires pour finaliser l'enregistrement de l'échantillon.

## Préparation Physico-Chimique

	Résultat	Unité	Limite qualité	Référence qualité	Incertitude
<b>ZS00U : Prétraitement et séchage à 40°C</b> Prestation réalisée sur le site de Saverne portée 1-1488 Séchage [sur la totalité de l'échantillon sauf mention contraire] - NF EN 16179	* Fait				
<b>LS896 : Matière sèche</b> Prestation réalisée sur le site de Saverne portée 1-1488 Gravimétrie - NF ISO 11465	* 75.4	% P.B.			±3.77

## Indices de pollution

	Résultat	Unité	Limite qualité	Référence qualité	Incertitude
<b>ZS02S : Chrome VI</b> Prestation réalisée sur le site de Saverne portée 1-1488 Chromatographie ionique - UV/VIS [Digestion Alcaline] - NF EN ISO 15192	* <0.50	mg/kg M.S.			

## Métaux

	Résultat	Unité	Limite qualité	Référence qualité	Incertitude
<b>XXS01 : Minéralisation eau régale - Bloc chauffant</b> Prestation réalisée sur le site de Saverne portée 1-1488 Digestion acide -	* -				
<b>LS863 : Antimoine (Sb)</b> Prestation réalisée sur le site de Saverne portée 1-1488 ICP/AES [Minéralisation à l'eau régale] - NF EN ISO 11885 - NF EN ISO 54321(sol,boue) Méthode interne(autres)	* 3.22	mg/kg M.S.			±1.127
<b>LS865 : Arsenic (As)</b> Prestation réalisée sur le site de Saverne portée 1-1488 ICP/AES [Minéralisation à l'eau régale] - NF EN ISO 11885 - NF EN ISO 54321(sol,boue) Méthode interne(autres)	* 9.78	mg/kg M.S.			±2.465
<b>LS870 : Cadmium (Cd)</b> Prestation réalisée sur le site de Saverne portée 1-1488 ICP/AES [Minéralisation à l'eau régale] - NF EN ISO 11885 - NF EN ISO 54321(sol,boue) Méthode interne(autres)	* <0.40	mg/kg M.S.			
<b>LS872 : Chrome (Cr)</b> Prestation réalisée sur le site de Saverne portée 1-1488 ICP/AES [Minéralisation à l'eau régale] - NF EN ISO 11885 - NF EN ISO 54321(sol,boue) Méthode interne(autres)	* 22.7	mg/kg M.S.			±3.75
<b>LS873 : Cobalt (Co)</b> Prestation réalisée sur le site de Saverne portée 1-1488 ICP/AES [Minéralisation à l'eau régale] - NF EN ISO 11885 - NF EN ISO 54321(sol,boue) Méthode interne(autres)	* 11.6	mg/kg M.S.			±3.48
<b>LS874 : Cuivre (Cu)</b> Prestation réalisée sur le site de Saverne portée 1-1488 ICP/AES [Minéralisation à l'eau régale] - NF EN ISO 11885 - NF EN ISO 54321(sol,boue) Méthode interne(autres)	* 32.1	mg/kg M.S.			±6.73
<b>LS879 : Manganèse (Mn)</b> Prestation réalisée sur le site de Saverne portée 1-1488 ICP/AES [Minéralisation à l'eau régale] - NF EN ISO 11885 - NF EN ISO 54321(sol,boue) Méthode interne(autres)	* 625	mg/kg M.S.			±156
<b>LS881 : Nickel (Ni)</b> Prestation réalisée sur le site de Saverne portée 1-1488 ICP/AES [Minéralisation à l'eau régale] - NF EN ISO 11885 - NF EN ISO 54321(sol,boue) Méthode interne(autres)	* 18.4	mg/kg M.S.			±2.60
<b>LS883 : Plomb (Pb)</b> Prestation réalisée sur le site de Saverne portée 1-1488 ICP/AES [Minéralisation à l'eau régale] - NF EN ISO 11885 - NF EN ISO 54321(sol,boue) Méthode interne(autres)	* 63.7	mg/kg M.S.			±9.68
<b>LS890 : Thallium (Tl)</b> Prestation réalisée sur le site de Saverne portée 1-1488 ICP/AES [Minéralisation à l'eau régale] - NF EN ISO 11885 - NF EN ISO 54321(sol,boue) Méthode interne(autres)	* <1.00	mg/kg M.S.			
<b>LS893 : Vanadium (V)</b> Prestation réalisée sur le site de Saverne portée 1-1488 ICP/AES [Minéralisation à l'eau régale] - NF EN ISO 11885 - NF EN ISO 54321(sol,boue) Méthode interne(autres)	* 25.2	mg/kg M.S.			±6.30

N° ech **21E265725-004** | Version : AR-22-LK-130857-01 (08/06/2022) | Votre réf. : P4

Métaux					
	Résultat	Unité	Limite qualité	Référence qualité	Incertitude
LS894 : <b>Zinc (Zn)</b> Prestation réalisée sur le site de Saverne portée 1-1488 ICP/AES [Minéralisation à l'eau régale] - NF EN ISO 11885 - NF EN ISO 54321(sol,boue) Méthode interne(autres)	*	102	mg/kg M.S.		±15
LSA09 : <b>Mercure (Hg)</b> Prestation réalisée sur le site de Saverne portée 1-1488 SFA / vapeurs froides (CV-AAS) [Minéralisation à l'eau régale] - NF EN ISO 54321(sol,boue) Méthode interne(autres) - NF ISO 16175-2 (boue) - NF ISO 16772 (sol)	*	<0.10	mg/kg M.S.		
Hydrocarbures Aromatiques Polycycliques (HAPs)					
	Résultat	Unité	Limite qualité	Référence qualité	Incertitude
LSRHU : <b>Naphtalène</b> Prestation réalisée sur le site de Saverne portée 1-1488 GC/MS/MS [Extraction Hexane / Acétone] - NF EN 17503 - NF ISO 18287 (Sols)	*	<0.05	mg/kg M.S.		
LSRHI : <b>Fluorène</b> Prestation réalisée sur le site de Saverne portée 1-1488 GC/MS/MS [Extraction Hexane / Acétone] - NF EN 17503 - NF ISO 18287 (Sols)	*	<0.05	mg/kg M.S.		
LSRHJ : <b>Phénanthrène</b> Prestation réalisée sur le site de Saverne portée 1-1488 GC/MS/MS [Extraction Hexane / Acétone] - NF EN 17503 - NF ISO 18287 (Sols)	*	0.16	mg/kg M.S.		±0.041
LSRHM : <b>Pyrène</b> Prestation réalisée sur le site de Saverne portée 1-1488 GC/MS/MS [Extraction Hexane / Acétone] - NF EN 17503 - NF ISO 18287 (Sols)	*	0.055	mg/kg M.S.		±0.0185
LSRHN : <b>Benzo-(a)-anthracène</b> Prestation réalisée sur le site de Saverne portée 1-1488 GC/MS/MS [Extraction Hexane / Acétone] - NF EN 17503 - NF ISO 18287 (Sols)	*	<0.05	mg/kg M.S.		
LSRHP : <b>Chrysène</b> Prestation réalisée sur le site de Saverne portée 1-1488 GC/MS/MS [Extraction Hexane / Acétone] - NF EN 17503 - NF ISO 18287 (Sols)	*	<0.05	mg/kg M.S.		
LSRHS : <b>Indeno (1,2,3-cd) Pyrène</b> Prestation réalisée sur le site de Saverne portée 1-1488 GC/MS/MS [Extraction Hexane / Acétone] - NF EN 17503 - NF ISO 18287 (Sols)	*	<0.05	mg/kg M.S.		
LSRHT : <b>Dibenzo(a,h)anthracène</b> Prestation réalisée sur le site de Saverne portée 1-1488 GC/MS/MS [Extraction Hexane / Acétone] - NF EN 17503 - NF ISO 18287 (Sols)	*	<0.05	mg/kg M.S.		
LSRHV : <b>Acénaphthylène</b> Prestation réalisée sur le site de Saverne portée 1-1488 GC/MS/MS [Extraction Hexane / Acétone] - NF EN 17503 - NF ISO 18287 (Sols)	*	<0.05	mg/kg M.S.		
LSRHW : <b>Acénaphthène</b> Prestation réalisée sur le site de Saverne portée 1-1488 GC/MS/MS [Extraction Hexane / Acétone] - NF EN 17503 - NF ISO 18287 (Sols)	*	<0.05	mg/kg M.S.		
LSRHK : <b>Anthracène</b> Prestation réalisée sur le site de Saverne portée 1-1488 GC/MS/MS [Extraction Hexane / Acétone] - NF EN 17503 - NF ISO 18287 (Sols)	*	<0.05	mg/kg M.S.		
LSRHL : <b>Fluoranthène</b> Prestation réalisée sur le site de Saverne portée 1-1488 GC/MS/MS [Extraction Hexane / Acétone] - NF EN 17503 - NF ISO 18287 (Sols)	*	0.07	mg/kg M.S.		±0.023
LSRHQ : <b>Benzo(b)fluoranthène</b> Prestation réalisée sur le site de Saverne portée 1-1488 GC/MS/MS [Extraction Hexane / Acétone] - NF EN 17503 - NF ISO 18287 (Sols)	*	<0.05	mg/kg M.S.		
LSRHR : <b>Benzo(k)fluoranthène</b> Prestation réalisée sur le site de Saverne portée 1-1488 GC/MS/MS [Extraction Hexane / Acétone] - NF EN 17503 - NF ISO 18287 (Sols)	*	<0.05	mg/kg M.S.		
LSRHH : <b>Benzo(a)pyrène</b> Prestation réalisée sur le site de Saverne portée 1-1488 GC/MS/MS [Extraction Hexane / Acétone] - NF EN 17503 - NF ISO 18287 (Sols)	*	<0.05	mg/kg M.S.		
LSRHX : <b>Benzo(ghi)Pérylène</b> Prestation réalisée sur le site de Saverne portée 1-1488 GC/MS/MS [Extraction Hexane / Acétone] - NF EN 17503 - NF ISO 18287 (Sols)	*	<0.05	mg/kg M.S.		
LSFF9 : <b>Somme des HAP</b> Prestation réalisée sur le site de Saverne (Non accrédité) Calcul - Calcul		0.29	mg/kg M.S.		
Sous-traitance   Ökometric GmbH (Bayreuth)					
	Résultat	Unité	Limite qualité	Référence qualité	Incertitude

N° ech **21E265725-004** | Version : AR-22-LK-130857-01 (08/06/2022) | Votre réf. : P4

## Sous-traitance | Ökometric GmbH (Bayreuth)

	Résultat	Unité	Limite qualité	Référence qualité	Incertitude
DSU05 : <b>PCDD/F (17) [DIN 38414-S24] ng/kg MS</b> Prestation soustraite à un partenaire externe					
DIN EN ISO/IEC 17025:2018 DAkkS D-PL-19418-01-00					
GC/HRMS - DIN 38414-S24: 2000-10					
2,3,7,8-TCDD	*	<1.00	ng/kg M.S.		
1,2,3,7,8-PeCDD	*	<1.00	ng/kg M.S.		
1,2,3,4,7,8-HxCDD	*	<1.00	ng/kg M.S.		
1,2,3,6,7,8-HxCDD	*	<1.00	ng/kg M.S.		
1,2,3,7,8,9-HxCDD	*	<1.00	ng/kg M.S.		
1,2,3,4,6,7,8-HpCDD	*	23	ng/kg M.S.		
OCDD	*	176	ng/kg M.S.		
2,3,7,8-TCDF	*	<1.00	ng/kg M.S.		
1,2,3,7,8-PeCDF	*	<1.00	ng/kg M.S.		
2,3,4,7,8-PeCDF	*	<1.00	ng/kg M.S.		
1,2,3,4,7,8-HxCDF	*	<1.00	ng/kg M.S.		
1,2,3,6,7,8-HxCDF	*	<1.00	ng/kg M.S.		
1,2,3,7,8,9-HxCDF	*	<1.00	ng/kg M.S.		
2,3,4,6,7,8-HxCDF	*	<1.00	ng/kg M.S.		
1,2,3,4,6,7,8-HpCDF	*	6	ng/kg M.S.		
1,2,3,4,7,8,9-HpCDF	*	<3.00	ng/kg M.S.		
OCDF	*	10	ng/kg M.S.		
I-TEQ (NATO/CCMS) sans LQ	*	0.476	ng/kg M.S.		±0.1618
I-TEQ (NATO/CCMS) avec LQ	*	3.356	ng/kg M.S.		±1.1410
Dioxines et furanes (OMS 2005 PCDD/F- TEQ) sans LQ	*	0.3458	ng/kg M.S.		±0.11757
Dioxines et furanes (OMS 2005 PCDD/F- TEQ) avec LQ	*	3.506	ng/kg M.S.		±1.1920



**Anne Biancalana**  
Coordinatrice de Projets Clients

La reproduction de ce document n'est autorisée que sous sa forme intégrale. Il comporte 5 page(s). Le présent rapport ne concerne que les objets soumis à l'essai. Les résultats et conclusions éventuelles s'appliquent à l'échantillon tel qu'il a été reçu. Les données transmises par le client pouvant affecter la validité des résultats (la date de prélèvement, la matrice, la référence échantillon et autres informations identifiées comme provenant du client), ne sauraient engager la responsabilité du laboratoire. Seules certaines prestations rapportées dans ce document sont couvertes par l'accréditation. Elles sont identifiées par le symbole \*.

Lors de l'émission d'une nouvelle version de rapport, toute modification est identifiée par une mise en forme gras, italique et souligné ou notifiée en observation

L'information relative au seuil de détection d'un paramètre n'est pas couverte par l'accréditation Cofrac.

Les résultats non conformes aux limites ou références de qualité sont signalés par un rond noir •.

Pour déclarer, ou non, la conformité à la spécification et aux limites ou références de qualité, il n'a pas été tenu explicitement compte de l'incertitude associée au résultat.

Les résultats précédés du signe < correspondent aux limites de quantification, elles sont la responsabilité du laboratoire et fonction de la matrice.

Tous les éléments de traçabilité et incertitude (déterminée avec k = 2) sont disponibles sur demande.

Pour les résultats issus d'une sous-traitance, les rapports émis par des laboratoires accrédités sont disponibles sur demande.

Laboratoire agréé par le ministre chargé de l'environnement - se reporter à la liste des laboratoires sur le site internet de gestion des agréments du ministère chargé de l'environnement : <http://www.labeau.ecologie.gouv.fr>

Laboratoire agréé pour la réalisation des analyses des paramètres du contrôle sanitaire des eaux - portée détaillée de l'agrément disponible sur demande

## EUROFINS ANALYSES POUR L'ENVIRONNEMENT FRANCE SAS

Laboratoire agréé par le gouvernement du Grand-Duché de Luxembourg pour l'accomplissement de tâches techniques d'étude et de vérification dans le domaine de l'environnement – Détail disponible sur demande

Le résultat d'une somme de paramètres est soumis à une méthodologie spécifique développée par notre laboratoire. Celle-ci peut dépendre de la LQ réglementaire du ou de paramètres sommés. Pour plus d'informations, n'hésitez pas à contacter votre chargé d'affaires ou votre coordinateur de projet client.



Eurofins Analyses pour l'Environnement France SAS

5, rue d'Otterswiller

F-67700 Saverne

Frankreich

## Test Report

<b>No. of test report:</b>	4000/21-4.2
<b>Customer:</b>	Eurofins Analyses pour l'Environnement France SAS 5, rue d'Otterswiller F-67700 Saverne
<b>Order date:</b>	16.12.2021
<b>Object of analysis:</b>	1 solid sample
<b>Objective of analysis:</b>	Analysis of polychlorinated dibenzo-p-dioxins and dibenzofurans (PCDD/PCDF)
<b>Sampling:</b>	by customer
<b>Arrival of sample:</b>	27.12.2021
<b>Procedure of analysis:</b>	DIN 38414-24 (2000-10)
<b>Time of analysis:</b>	27.12.2021 - 13.01.2022

**Results:**

Sample name:		21E265725-004
Parameter	Unit	
2,3,7,8-TCDD <sup>*)</sup>	ng/kg d.m.	< 1
1,2,3,7,8-PeCDD <sup>*)</sup>	ng/kg d.m.	< 1
1,2,3,4,7,8-HxCDD <sup>*)</sup>	ng/kg d.m.	< 1
1,2,3,6,7,8-HxCDD <sup>*)</sup>	ng/kg d.m.	< 1
1,2,3,7,8,9-HxCDD <sup>*)</sup>	ng/kg d.m.	< 1
1,2,3,4,6,7,8-HpCDD <sup>*)</sup>	ng/kg d.m.	23
OCDD <sup>*)</sup>	ng/kg d.m.	176
2,3,7,8-TCDF <sup>*)</sup>	ng/kg d.m.	< 1
1,2,3,7,8-PeCDF <sup>*)</sup>	ng/kg d.m.	< 1
2,3,4,7,8-PeCDF <sup>*)</sup>	ng/kg d.m.	< 1
1,2,3,4,7,8-HxCDF <sup>*)</sup>	ng/kg d.m.	< 1
1,2,3,6,7,8-HxCDF <sup>*)</sup>	ng/kg d.m.	< 1
1,2,3,7,8,9-HxCDF <sup>*)</sup>	ng/kg d.m.	< 1
2,3,4,6,7,8-HxCDF <sup>*)</sup>	ng/kg d.m.	< 1
1,2,3,4,6,7,8-HpCDF <sup>*)</sup>	ng/kg d.m.	6
1,2,3,4,7,8,9-HpCDF <sup>*)</sup>	ng/kg d.m.	< 3
OCDF <sup>*)</sup>	ng/kg d.m.	10
PCDD/F (I-TEQ LOQ excluded) *)	ng/kg d.m.	0,4760
PCDD/F (I-TEQ LOQ included) *)	ng/kg d.m.	3,3560
PCDD/F (WHO-TEQ 2005 LOQ excluded) *)	ng/kg d.m.	0,3458
PCDD/F (WHO-TEQ 2005 LOQ included) *)	ng/kg d.m.	3,5058

**Remarks:**

\*) processed by our laboratory site ZfD, Bernecker Str. 19 in Bayreuth (accreditation acc. to DIN EN ISO/IEC 17025:2018, accreditation-No.: D-PL-19418-01)

The publication of this test report (even in parts) can be accomplished only by permission of Eurofins Oekometric GmbH. The results refer exclusively to the tested samples.

Bayreuth,

13.01.2022

\_\_\_\_\_  
Horst Rottler

*(This report is valid without signature if sent electronically)*

\_\_\_\_\_  
Michael Heyers

# EUROFINS ANALYSES POUR L'ENVIRONNEMENT FRANCE SAS

**TAUW FRANCE**  
**Madame Manon PASTEUR**  
Parc tertiaire de mirande  
14D rue pierre de coubertin  
21000 DIJON

---

## RAPPORT D'ANALYSE

---

**Dossier N° : 21E265725**

Version du : 08/06/2022

N° de rapport d'analyse : AR-22-LK-130858-01

Référence Dossier : N° Projet : 1619080pae\_sol

Nom Projet : 1619080\_sol

Nom Commande : 1619080\_SOL

Référence Commande : 1619080-pae

Coordinateur de Projets Clients : Gilles Lacroix / GillesLacroix@eurofins.com / +336 3083 9252

N° Ech	Matrice	Référence échantillon
005	Sol	P5

### Observations

Version modifiée suite à une modification de pièce(s) jointe(s)

N° ech **21E265725-005** | Version : AR-22-LK-130858-01 (08/06/2022) | Votre réf. : P5

**Date de réception physique (1) :** 16/12/2021  
**Date de réception technique (2) :** 16/12/2021  
**Date de prélèvement :** 14/12/2021 13:20  
**Début d'analyse :** 21/12/2021  
**Matrice :** Sol  
**Température de l'air de l'enceinte (°C) :** 12°C

(1) : Date à laquelle l'échantillon a été réceptionné au laboratoire.  
Lorsque l'information n'a pas pu être récupérée, cela est signalé par la mention N/A (non applicable).

(2) : Date à laquelle le laboratoire disposait de toutes les informations nécessaires pour finaliser l'enregistrement de l'échantillon.

## Préparation Physico-Chimique

	Résultat	Unité	Limite qualité	Référence qualité	Incertitude
<b>ZS00U : Prétraitement et séchage à 40°C</b> Prestation réalisée sur le site de Saverne portée 1-1488 Séchage [sur la totalité de l'échantillon sauf mention contraire] - NF EN 16179	* Fait				
<b>LS896 : Matière sèche</b> Prestation réalisée sur le site de Saverne portée 1-1488 Gravimétrie - NF ISO 11465	* 90.7	% P.B.			±4.54

## Indices de pollution

	Résultat	Unité	Limite qualité	Référence qualité	Incertitude
<b>ZS02S : Chrome VI</b> Prestation réalisée sur le site de Saverne portée 1-1488 Chromatographie ionique - UV/VIS [Digestion Alcaline] - NF EN ISO 15192	* <0.50	mg/kg M.S.			

## Métaux

	Résultat	Unité	Limite qualité	Référence qualité	Incertitude
<b>XXS01 : Minéralisation eau régale - Bloc chauffant</b> Prestation réalisée sur le site de Saverne portée 1-1488 Digestion acide -	* -				
<b>LS863 : Antimoine (Sb)</b> Prestation réalisée sur le site de Saverne portée 1-1488 ICP/AES [Minéralisation à l'eau régale] - NF EN ISO 11885 - NF EN ISO 54321(sol,boue) Méthode interne(autres)	* 4.18	mg/kg M.S.			±1.463
<b>LS865 : Arsenic (As)</b> Prestation réalisée sur le site de Saverne portée 1-1488 ICP/AES [Minéralisation à l'eau régale] - NF EN ISO 11885 - NF EN ISO 54321(sol,boue) Méthode interne(autres)	* 7.18	mg/kg M.S.			±1.822
<b>LS870 : Cadmium (Cd)</b> Prestation réalisée sur le site de Saverne portée 1-1488 ICP/AES [Minéralisation à l'eau régale] - NF EN ISO 11885 - NF EN ISO 54321(sol,boue) Méthode interne(autres)	* 0.52	mg/kg M.S.			±0.180
<b>LS872 : Chrome (Cr)</b> Prestation réalisée sur le site de Saverne portée 1-1488 ICP/AES [Minéralisation à l'eau régale] - NF EN ISO 11885 - NF EN ISO 54321(sol,boue) Méthode interne(autres)	* 18.0	mg/kg M.S.			±3.13
<b>LS873 : Cobalt (Co)</b> Prestation réalisée sur le site de Saverne portée 1-1488 ICP/AES [Minéralisation à l'eau régale] - NF EN ISO 11885 - NF EN ISO 54321(sol,boue) Méthode interne(autres)	* 8.70	mg/kg M.S.			±2.610
<b>LS874 : Cuivre (Cu)</b> Prestation réalisée sur le site de Saverne portée 1-1488 ICP/AES [Minéralisation à l'eau régale] - NF EN ISO 11885 - NF EN ISO 54321(sol,boue) Méthode interne(autres)	* 37.2	mg/kg M.S.			±7.71
<b>LS879 : Manganèse (Mn)</b> Prestation réalisée sur le site de Saverne portée 1-1488 ICP/AES [Minéralisation à l'eau régale] - NF EN ISO 11885 - NF EN ISO 54321(sol,boue) Méthode interne(autres)	* 421	mg/kg M.S.			±105
<b>LS881 : Nickel (Ni)</b> Prestation réalisée sur le site de Saverne portée 1-1488 ICP/AES [Minéralisation à l'eau régale] - NF EN ISO 11885 - NF EN ISO 54321(sol,boue) Méthode interne(autres)	* 19.0	mg/kg M.S.			±2.69
<b>LS883 : Plomb (Pb)</b> Prestation réalisée sur le site de Saverne portée 1-1488 ICP/AES [Minéralisation à l'eau régale] - NF EN ISO 11885 - NF EN ISO 54321(sol,boue) Méthode interne(autres)	* 92.1	mg/kg M.S.			±13.91
<b>LS890 : Thallium (Tl)</b> Prestation réalisée sur le site de Saverne portée 1-1488 ICP/AES [Minéralisation à l'eau régale] - NF EN ISO 11885 - NF EN ISO 54321(sol,boue) Méthode interne(autres)	* <1.00	mg/kg M.S.			
<b>LS893 : Vanadium (V)</b> Prestation réalisée sur le site de Saverne portée 1-1488 ICP/AES [Minéralisation à l'eau régale] - NF EN ISO 11885 - NF EN ISO 54321(sol,boue) Méthode interne(autres)	* 16.6	mg/kg M.S.			±4.15



N° ech **21E265725-005** | Version : AR-22-LK-130858-01 (08/06/2022) | Votre réf. : P5

<b>Métaux</b>					
	Résultat	Unité	Limite qualité	Référence qualité	Incertitude
LS894 : <b>Zinc (Zn)</b> Prestation réalisée sur le site de Saverne portée 1-1488 ICP/AES [Minéralisation à l'eau régale] - NF EN ISO 11885 - NF EN ISO 54321(sol,boue) Méthode interne(autres)	*	851	mg/kg M.S.		±128
LSA09 : <b>Mercure (Hg)</b> Prestation réalisée sur le site de Saverne portée 1-1488 SFA / vapeurs froides (CV-AAS) [Minéralisation à l'eau régale] - NF EN ISO 54321(sol,boue) Méthode interne(autres) - NF ISO 16175-2 (boue) - NF ISO 16772 (sol)	*	0.18	mg/kg M.S.		±0.072
<b>Hydrocarbures Aromatiques Polycycliques (HAPs)</b>					
	Résultat	Unité	Limite qualité	Référence qualité	Incertitude
LSRHU : <b>Naphtalène</b> Prestation réalisée sur le site de Saverne portée 1-1488 GC/MS/MS [Extraction Hexane / Acétone] - NF EN 17503 - NF ISO 18287 (Sols)	*	<0.05	mg/kg M.S.		
LSRHI : <b>Fluorène</b> Prestation réalisée sur le site de Saverne portée 1-1488 GC/MS/MS [Extraction Hexane / Acétone] - NF EN 17503 - NF ISO 18287 (Sols)	*	<0.05	mg/kg M.S.		
LSRHJ : <b>Phénanthrène</b> Prestation réalisée sur le site de Saverne portée 1-1488 GC/MS/MS [Extraction Hexane / Acétone] - NF EN 17503 - NF ISO 18287 (Sols)	*	0.24	mg/kg M.S.		±0.061
LSRHM : <b>Pyrène</b> Prestation réalisée sur le site de Saverne portée 1-1488 GC/MS/MS [Extraction Hexane / Acétone] - NF EN 17503 - NF ISO 18287 (Sols)	*	0.31	mg/kg M.S.		±0.093
LSRHN : <b>Benzo-(a)-anthracène</b> Prestation réalisée sur le site de Saverne portée 1-1488 GC/MS/MS [Extraction Hexane / Acétone] - NF EN 17503 - NF ISO 18287 (Sols)	*	0.15	mg/kg M.S.		±0.038
LSRHP : <b>Chrysène</b> Prestation réalisée sur le site de Saverne portée 1-1488 GC/MS/MS [Extraction Hexane / Acétone] - NF EN 17503 - NF ISO 18287 (Sols)	*	0.31	mg/kg M.S.		±0.093
LSRHS : <b>Indeno (1,2,3-cd) Pyrène</b> Prestation réalisée sur le site de Saverne portée 1-1488 GC/MS/MS [Extraction Hexane / Acétone] - NF EN 17503 - NF ISO 18287 (Sols)	*	0.13	mg/kg M.S.		±0.053
LSRHT : <b>Dibenzo(a,h)anthracène</b> Prestation réalisée sur le site de Saverne portée 1-1488 GC/MS/MS [Extraction Hexane / Acétone] - NF EN 17503 - NF ISO 18287 (Sols)	*	<0.05	mg/kg M.S.		
LSRHV : <b>Acénaphthylène</b> Prestation réalisée sur le site de Saverne portée 1-1488 GC/MS/MS [Extraction Hexane / Acétone] - NF EN 17503 - NF ISO 18287 (Sols)	*	<0.05	mg/kg M.S.		
LSRHW : <b>Acénaphthène</b> Prestation réalisée sur le site de Saverne portée 1-1488 GC/MS/MS [Extraction Hexane / Acétone] - NF EN 17503 - NF ISO 18287 (Sols)	*	<0.05	mg/kg M.S.		
LSRHK : <b>Anthracène</b> Prestation réalisée sur le site de Saverne portée 1-1488 GC/MS/MS [Extraction Hexane / Acétone] - NF EN 17503 - NF ISO 18287 (Sols)	*	0.056	mg/kg M.S.		±0.0152
LSRHL : <b>Fluoranthène</b> Prestation réalisée sur le site de Saverne portée 1-1488 GC/MS/MS [Extraction Hexane / Acétone] - NF EN 17503 - NF ISO 18287 (Sols)	*	0.43	mg/kg M.S.		±0.129
LSRHQ : <b>Benzo(b)fluoranthène</b> Prestation réalisée sur le site de Saverne portée 1-1488 GC/MS/MS [Extraction Hexane / Acétone] - NF EN 17503 - NF ISO 18287 (Sols)	*	0.38	mg/kg M.S.		±0.114
LSRHR : <b>Benzo(k)fluoranthène</b> Prestation réalisée sur le site de Saverne portée 1-1488 GC/MS/MS [Extraction Hexane / Acétone] - NF EN 17503 - NF ISO 18287 (Sols)	*	0.15	mg/kg M.S.		±0.054
LSRHH : <b>Benzo(a)pyrène</b> Prestation réalisée sur le site de Saverne portée 1-1488 GC/MS/MS [Extraction Hexane / Acétone] - NF EN 17503 - NF ISO 18287 (Sols)	*	0.18	mg/kg M.S.		±0.055
LSRHX : <b>Benzo(ghi)Pérylène</b> Prestation réalisée sur le site de Saverne portée 1-1488 GC/MS/MS [Extraction Hexane / Acétone] - NF EN 17503 - NF ISO 18287 (Sols)	*	0.12	mg/kg M.S.		±0.049
LSFF9 : <b>Somme des HAP</b> Prestation réalisée sur le site de Saverne (Non accrédité) Calcul - Calcul		2.5	mg/kg M.S.		
<b>Sous-traitance   Ökometric GmbH (Bayreuth)</b>					
	Résultat	Unité	Limite qualité	Référence qualité	Incertitude

N° ech **21E265725-005** | Version : AR-22-LK-130858-01 (08/06/2022) | Votre réf. : P5

## Sous-traitance | Ökometric GmbH (Bayreuth)

	Résultat	Unité	Limite qualité	Référence qualité	Incertitude
DSU05 : <b>PCDD/F (17) [DIN 38414-S24] ng/kg MS</b> Prestation soustraite à un partenaire externe					
DIN EN ISO/IEC 17025:2018 DAkkS D-PL-19418-01-00					
GC/HRMS - DIN 38414-S24: 2000-10					
2,3,7,8-TCDD	* <1.00	ng/kg M.S.			
1,2,3,7,8-PeCDD	* <1.00	ng/kg M.S.			
1,2,3,4,7,8-HxCDD	* <1.00	ng/kg M.S.			
1,2,3,6,7,8-HxCDD	* 2	ng/kg M.S.			
1,2,3,7,8,9-HxCDD	* <1.00	ng/kg M.S.			
1,2,3,4,6,7,8-HpCDD	* 48	ng/kg M.S.			
OCDD	* 275	ng/kg M.S.			
2,3,7,8-TCDF	* <1.00	ng/kg M.S.			
1,2,3,7,8-PeCDF	* <1.00	ng/kg M.S.			
2,3,4,7,8-PeCDF	* <1.00	ng/kg M.S.			
1,2,3,4,7,8-HxCDF	* <1.00	ng/kg M.S.			
1,2,3,6,7,8-HxCDF	* <1.00	ng/kg M.S.			
1,2,3,7,8,9-HxCDF	* <1.00	ng/kg M.S.			
2,3,4,6,7,8-HxCDF	* <1.00	ng/kg M.S.			
1,2,3,4,6,7,8-HpCDF	* 8	ng/kg M.S.			
1,2,3,4,7,8,9-HpCDF	* <3.00	ng/kg M.S.			
OCDF	* 17	ng/kg M.S.			
I-TEQ (NATO/CCMS) sans LQ	* 1.052	ng/kg M.S.			±0.3577
I-TEQ (NATO/CCMS) avec LQ	* 3.832	ng/kg M.S.			±1.3029
Dioxines et furanes (OMS 2005 PCDD/F- TEQ) sans LQ	* 0.8476	ng/kg M.S.			±0.28818
Dioxines et furanes (OMS 2005 PCDD/F- TEQ) avec LQ	* 3.908	ng/kg M.S.			±1.3287



**Anne Biancalana**  
Coordinatrice de Projets Clients

La reproduction de ce document n'est autorisée que sous sa forme intégrale. Il comporte 5 page(s). Le présent rapport ne concerne que les objets soumis à l'essai. Les résultats et conclusions éventuelles s'appliquent à l'échantillon tel qu'il a été reçu. Les données transmises par le client pouvant affecter la validité des résultats (la date de prélèvement, la matrice, la référence échantillon et autres informations identifiées comme provenant du client), ne sauraient engager la responsabilité du laboratoire. Seules certaines prestations rapportées dans ce document sont couvertes par l'accréditation. Elles sont identifiées par le symbole \*.

Lors de l'émission d'une nouvelle version de rapport, toute modification est identifiée par une mise en forme gras, italique et souligné ou notifiée en observation

L'information relative au seuil de détection d'un paramètre n'est pas couverte par l'accréditation Cofrac.

Les résultats non conformes aux limites ou références de qualité sont signalés par un rond noir •.

Pour déclarer, ou non, la conformité à la spécification et aux limites ou références de qualité, il n'a pas été tenu explicitement compte de l'incertitude associée au résultat.

Les résultats précédés du signe < correspondent aux limites de quantification, elles sont la responsabilité du laboratoire et fonction de la matrice.

Tous les éléments de traçabilité et incertitude (déterminée avec k = 2) sont disponibles sur demande.

Pour les résultats issus d'une sous-traitance, les rapports émis par des laboratoires accrédités sont disponibles sur demande.

Laboratoire agréé par le ministre chargé de l'environnement - se reporter à la liste des laboratoires sur le site internet de gestion des agréments du ministère chargé de l'environnement : <http://www.labeau.ecologie.gouv.fr>

Laboratoire agréé pour la réalisation des analyses des paramètres du contrôle sanitaire des eaux - portée détaillée de l'agrément disponible sur demande

## EUROFINS ANALYSES POUR L'ENVIRONNEMENT FRANCE SAS

Laboratoire agréé par le gouvernement du Grand-Duché de Luxembourg pour l'accomplissement de tâches techniques d'étude et de vérification dans le domaine de l'environnement – Détail disponible sur demande

Le résultat d'une somme de paramètres est soumis à une méthodologie spécifique développée par notre laboratoire. Celle-ci peut dépendre de la LQ réglementaire du ou de paramètres sommés. Pour plus d'informations, n'hésitez pas à contacter votre chargé d'affaires ou votre coordinateur de projet client.



Eurofins Analyses pour l'Environnement France SAS

5, rue d'Otterswiller

F-67700 Saverne

Frankreich

## Test Report

<b>No. of test report:</b>	4000/21-5.2
<b>Customer:</b>	Eurofins Analyses pour l'Environnement France SAS 5, rue d'Otterswiller F-67700 Saverne
<b>Order date:</b>	16.12.2021
<b>Object of analysis:</b>	1 solid sample
<b>Objective of analysis:</b>	Analysis of polychlorinated dibenzo-p-dioxins and dibenzofurans (PCDD/PCDF)
<b>Sampling:</b>	by customer
<b>Arrival of sample:</b>	27.12.2021
<b>Procedure of analysis:</b>	DIN 38414-24 (2000-10)
<b>Time of analysis:</b>	27.12.2021 - 13.01.2022

**Results:**

Sample name:		21E265725-005
Parameter	Unit	
2,3,7,8-TCDD <sup>*)</sup>	ng/kg d.m.	< 1
1,2,3,7,8-PeCDD <sup>*)</sup>	ng/kg d.m.	< 1
1,2,3,4,7,8-HxCDD <sup>*)</sup>	ng/kg d.m.	< 1
1,2,3,6,7,8-HxCDD <sup>*)</sup>	ng/kg d.m.	2
1,2,3,7,8,9-HxCDD <sup>*)</sup>	ng/kg d.m.	< 1
1,2,3,4,6,7,8-HpCDD <sup>*)</sup>	ng/kg d.m.	48
OCDD <sup>*)</sup>	ng/kg d.m.	275
2,3,7,8-TCDF <sup>*)</sup>	ng/kg d.m.	< 1
1,2,3,7,8-PeCDF <sup>*)</sup>	ng/kg d.m.	< 1
2,3,4,7,8-PeCDF <sup>*)</sup>	ng/kg d.m.	< 1
1,2,3,4,7,8-HxCDF <sup>*)</sup>	ng/kg d.m.	< 1
1,2,3,6,7,8-HxCDF <sup>*)</sup>	ng/kg d.m.	< 1
1,2,3,7,8,9-HxCDF <sup>*)</sup>	ng/kg d.m.	< 1
2,3,4,6,7,8-HxCDF <sup>*)</sup>	ng/kg d.m.	< 1
1,2,3,4,6,7,8-HpCDF <sup>*)</sup>	ng/kg d.m.	8
1,2,3,4,7,8,9-HpCDF <sup>*)</sup>	ng/kg d.m.	< 3
OCDF <sup>*)</sup>	ng/kg d.m.	17
PCDD/F (I-TEQ LOQ excluded) <sup>*)</sup>	ng/kg d.m.	1,0520
PCDD/F (I-TEQ LOQ included) <sup>*)</sup>	ng/kg d.m.	3,8320
PCDD/F (WHO-TEQ 2005 LOQ excluded) <sup>*)</sup>	ng/kg d.m.	0,8476
PCDD/F (WHO-TEQ 2005 LOQ included) <sup>*)</sup>	ng/kg d.m.	3,9076

**Remarks:**

<sup>\*)</sup> processed by our laboratory site ZfD, Bernecker Str. 19 in Bayreuth (accreditation acc. to DIN EN ISO/IEC 17025:2018, accreditation-No.: D-PL-19418-01)

The publication of this test report (even in parts) can be accomplished only by permission of Eurofins Oekometric GmbH. The results refer exclusively to the tested samples.

Bayreuth,

13.01.2022

\_\_\_\_\_  
Horst Rottler

*(This report is valid without signature if sent electronically)*

\_\_\_\_\_  
Michael Heyers

# EUROFINS ANALYSES POUR L'ENVIRONNEMENT FRANCE SAS

**TAUW FRANCE**  
**Madame Manon PASTEUR**  
Parc tertiaire de mirande  
14D rue pierre de coubertin  
21000 DIJON

---

## RAPPORT D'ANALYSE

---

**Dossier N° : 21E265725**

Version du : 08/06/2022

N° de rapport d'analyse : AR-22-LK-130859-01

Référence Dossier : N° Projet : 1619080pae\_sol

Nom Projet : 1619080\_sol

Nom Commande : 1619080\_SOL

Référence Commande : 1619080-pae

Coordinateur de Projets Clients : Gilles Lacroix / GillesLacroix@eurofins.com / +336 3083 9252

N° Ech	Matrice	Référence échantillon
006	Sol	P6

### Observations

Version modifiée suite à une modification de pièce(s) jointe(s)

N° ech **21E265725-006** | Version : AR-22-LK-130859-01 (08/06/2022) | Votre réf. : P6

**Date de réception physique (1) :** 16/12/2021  
**Date de réception technique (2) :** 16/12/2021  
**Date de prélèvement :** 14/12/2021 10:17  
**Début d'analyse :** 21/12/2021  
**Matrice :** Sol  
**Température de l'air de l'enceinte (°C) :** 12°C

(1) : Date à laquelle l'échantillon a été réceptionné au laboratoire.  
Lorsque l'information n'a pas pu être récupérée, cela est signalé par la mention N/A (non applicable).

(2) : Date à laquelle le laboratoire disposait de toutes les informations nécessaires pour finaliser l'enregistrement de l'échantillon.

## Préparation Physico-Chimique

	Résultat	Unité	Limite qualité	Référence qualité	Incertitude
<b>ZS00U : Prétraitement et séchage à 40°C</b> Prestation réalisée sur le site de Saverne portée 1-1488 Séchage [sur la totalité de l'échantillon sauf mention contraire] - NF EN 16179	* Fait				
<b>LS896 : Matière sèche</b> Prestation réalisée sur le site de Saverne portée 1-1488 Gravimétrie - NF ISO 11465	* 76.4	% P.B.			±3.82

## Indices de pollution

	Résultat	Unité	Limite qualité	Référence qualité	Incertitude
<b>ZS02S : Chrome VI</b> Prestation réalisée sur le site de Saverne portée 1-1488 Chromatographie ionique - UV/VIS [Digestion Alcaline] - NF EN ISO 15192	* <0.50	mg/kg M.S.			

## Métaux

	Résultat	Unité	Limite qualité	Référence qualité	Incertitude
<b>XXS01 : Minéralisation eau régale - Bloc chauffant</b> Prestation réalisée sur le site de Saverne portée 1-1488 Digestion acide -	* -				
<b>LS863 : Antimoine (Sb)</b> Prestation réalisée sur le site de Saverne portée 1-1488 ICP/AES [Minéralisation à l'eau régale] - NF EN ISO 11885 - NF EN ISO 54321(sol,boue) Méthode interne(autres)	* 2.08	mg/kg M.S.			±0.728
<b>LS865 : Arsenic (As)</b> Prestation réalisée sur le site de Saverne portée 1-1488 ICP/AES [Minéralisation à l'eau régale] - NF EN ISO 11885 - NF EN ISO 54321(sol,boue) Méthode interne(autres)	* 6.54	mg/kg M.S.			±1.665
<b>LS870 : Cadmium (Cd)</b> Prestation réalisée sur le site de Saverne portée 1-1488 ICP/AES [Minéralisation à l'eau régale] - NF EN ISO 11885 - NF EN ISO 54321(sol,boue) Méthode interne(autres)	* <0.40	mg/kg M.S.			
<b>LS872 : Chrome (Cr)</b> Prestation réalisée sur le site de Saverne portée 1-1488 ICP/AES [Minéralisation à l'eau régale] - NF EN ISO 11885 - NF EN ISO 54321(sol,boue) Méthode interne(autres)	* 15.4	mg/kg M.S.			±2.80
<b>LS873 : Cobalt (Co)</b> Prestation réalisée sur le site de Saverne portée 1-1488 ICP/AES [Minéralisation à l'eau régale] - NF EN ISO 11885 - NF EN ISO 54321(sol,boue) Méthode interne(autres)	* 11.5	mg/kg M.S.			±3.45
<b>LS874 : Cuivre (Cu)</b> Prestation réalisée sur le site de Saverne portée 1-1488 ICP/AES [Minéralisation à l'eau régale] - NF EN ISO 11885 - NF EN ISO 54321(sol,boue) Méthode interne(autres)	* 13.6	mg/kg M.S.			±3.39
<b>LS879 : Manganèse (Mn)</b> Prestation réalisée sur le site de Saverne portée 1-1488 ICP/AES [Minéralisation à l'eau régale] - NF EN ISO 11885 - NF EN ISO 54321(sol,boue) Méthode interne(autres)	* 507	mg/kg M.S.			±127
<b>LS881 : Nickel (Ni)</b> Prestation réalisée sur le site de Saverne portée 1-1488 ICP/AES [Minéralisation à l'eau régale] - NF EN ISO 11885 - NF EN ISO 54321(sol,boue) Méthode interne(autres)	* 13.4	mg/kg M.S.			±1.91
<b>LS883 : Plomb (Pb)</b> Prestation réalisée sur le site de Saverne portée 1-1488 ICP/AES [Minéralisation à l'eau régale] - NF EN ISO 11885 - NF EN ISO 54321(sol,boue) Méthode interne(autres)	* 20.3	mg/kg M.S.			±3.43
<b>LS890 : Thallium (Tl)</b> Prestation réalisée sur le site de Saverne portée 1-1488 ICP/AES [Minéralisation à l'eau régale] - NF EN ISO 11885 - NF EN ISO 54321(sol,boue) Méthode interne(autres)	* <1.00	mg/kg M.S.			
<b>LS893 : Vanadium (V)</b> Prestation réalisée sur le site de Saverne portée 1-1488 ICP/AES [Minéralisation à l'eau régale] - NF EN ISO 11885 - NF EN ISO 54321(sol,boue) Méthode interne(autres)	* 16.5	mg/kg M.S.			±4.13

N° ech **21E265725-006** | Version : AR-22-LK-130859-01 (08/06/2022) | Votre réf. : P6

Métaux					
	Résultat	Unité	Limite qualité	Référence qualité	Incertitude
LS894 : <b>Zinc (Zn)</b> Prestation réalisée sur le site de Saverne portée 1-1488 ICP/AES [Minéralisation à l'eau régale] - NF EN ISO 11885 - NF EN ISO 54321(sol,boue) Méthode interne(autres)	*	56.8	mg/kg M.S.		±8.85
LSA09 : <b>Mercure (Hg)</b> Prestation réalisée sur le site de Saverne portée 1-1488 SFA / vapeurs froides (CV-AAS) [Minéralisation à l'eau régale] - NF EN ISO 54321(sol,boue) Méthode interne(autres) - NF ISO 16175-2 (boue) - NF ISO 16772 (sol)	*	<0.10	mg/kg M.S.		
Hydrocarbures Aromatiques Polycycliques (HAPs)					
	Résultat	Unité	Limite qualité	Référence qualité	Incertitude
LSRHU : <b>Naphtalène</b> Prestation réalisée sur le site de Saverne portée 1-1488 GC/MS/MS [Extraction Hexane / Acétone] - NF EN 17503 - NF ISO 18287 (Sols)	*	<0.05	mg/kg M.S.		
LSRHI : <b>Fluorène</b> Prestation réalisée sur le site de Saverne portée 1-1488 GC/MS/MS [Extraction Hexane / Acétone] - NF EN 17503 - NF ISO 18287 (Sols)	*	<0.05	mg/kg M.S.		
LSRHJ : <b>Phénanthrène</b> Prestation réalisée sur le site de Saverne portée 1-1488 GC/MS/MS [Extraction Hexane / Acétone] - NF EN 17503 - NF ISO 18287 (Sols)	*	0.09	mg/kg M.S.		±0.024
LSRHM : <b>Pyrène</b> Prestation réalisée sur le site de Saverne portée 1-1488 GC/MS/MS [Extraction Hexane / Acétone] - NF EN 17503 - NF ISO 18287 (Sols)	*	<0.05	mg/kg M.S.		
LSRHN : <b>Benzo-(a)-anthracène</b> Prestation réalisée sur le site de Saverne portée 1-1488 GC/MS/MS [Extraction Hexane / Acétone] - NF EN 17503 - NF ISO 18287 (Sols)	*	<0.05	mg/kg M.S.		
LSRHP : <b>Chrysène</b> Prestation réalisée sur le site de Saverne portée 1-1488 GC/MS/MS [Extraction Hexane / Acétone] - NF EN 17503 - NF ISO 18287 (Sols)	*	<0.05	mg/kg M.S.		
LSRHS : <b>Indeno (1,2,3-cd) Pyrène</b> Prestation réalisée sur le site de Saverne portée 1-1488 GC/MS/MS [Extraction Hexane / Acétone] - NF EN 17503 - NF ISO 18287 (Sols)	*	<0.05	mg/kg M.S.		
LSRHT : <b>Dibenzo(a,h)anthracène</b> Prestation réalisée sur le site de Saverne portée 1-1488 GC/MS/MS [Extraction Hexane / Acétone] - NF EN 17503 - NF ISO 18287 (Sols)	*	<0.05	mg/kg M.S.		
LSRHV : <b>Acénaphthylène</b> Prestation réalisée sur le site de Saverne portée 1-1488 GC/MS/MS [Extraction Hexane / Acétone] - NF EN 17503 - NF ISO 18287 (Sols)	*	<0.05	mg/kg M.S.		
LSRHW : <b>Acénaphthène</b> Prestation réalisée sur le site de Saverne portée 1-1488 GC/MS/MS [Extraction Hexane / Acétone] - NF EN 17503 - NF ISO 18287 (Sols)	*	<0.05	mg/kg M.S.		
LSRHK : <b>Anthracène</b> Prestation réalisée sur le site de Saverne portée 1-1488 GC/MS/MS [Extraction Hexane / Acétone] - NF EN 17503 - NF ISO 18287 (Sols)	*	<0.05	mg/kg M.S.		
LSRHL : <b>Fluoranthène</b> Prestation réalisée sur le site de Saverne portée 1-1488 GC/MS/MS [Extraction Hexane / Acétone] - NF EN 17503 - NF ISO 18287 (Sols)	*	<0.05	mg/kg M.S.		
LSRHQ : <b>Benzo(b)fluoranthène</b> Prestation réalisée sur le site de Saverne portée 1-1488 GC/MS/MS [Extraction Hexane / Acétone] - NF EN 17503 - NF ISO 18287 (Sols)	*	<0.05	mg/kg M.S.		
LSRHR : <b>Benzo(k)fluoranthène</b> Prestation réalisée sur le site de Saverne portée 1-1488 GC/MS/MS [Extraction Hexane / Acétone] - NF EN 17503 - NF ISO 18287 (Sols)	*	<0.05	mg/kg M.S.		
LSRHH : <b>Benzo(a)pyrène</b> Prestation réalisée sur le site de Saverne portée 1-1488 GC/MS/MS [Extraction Hexane / Acétone] - NF EN 17503 - NF ISO 18287 (Sols)	*	<0.05	mg/kg M.S.		
LSRHX : <b>Benzo(ghi)Pérylène</b> Prestation réalisée sur le site de Saverne portée 1-1488 GC/MS/MS [Extraction Hexane / Acétone] - NF EN 17503 - NF ISO 18287 (Sols)	*	<0.05	mg/kg M.S.		
LSFF9 : <b>Somme des HAP</b> Prestation réalisée sur le site de Saverne (Non accrédité) Calcul - Calcul		0.09	mg/kg M.S.		
Sous-traitance   Ökometric GmbH (Bayreuth)					
	Résultat	Unité	Limite qualité	Référence qualité	Incertitude



N° ech **21E265725-006** | Version : AR-22-LK-130859-01 (08/06/2022) | Votre réf. : P6

## Sous-traitance | Ökometric GmbH (Bayreuth)

	Résultat	Unité	Limite qualité	Référence qualité	Incertitude
DSU05 : <b>PCDD/F (17) [DIN 38414-S24] ng/kg MS</b> Prestation soustraite à un partenaire externe					
DIN EN ISO/IEC 17025:2018 DAkkS D-PL-19418-01-00					
GC/HRMS - DIN 38414-S24: 2000-10					
2,3,7,8-TCDD	*	<1.00	ng/kg M.S.		
1,2,3,7,8-PeCDD	*	<1.00	ng/kg M.S.		
1,2,3,4,7,8-HxCDD	*	<1.00	ng/kg M.S.		
1,2,3,6,7,8-HxCDD	*	<1.00	ng/kg M.S.		
1,2,3,7,8,9-HxCDD	*	<1.00	ng/kg M.S.		
1,2,3,4,6,7,8-HpCDD	*	<5.00	ng/kg M.S.		
OCDD	*	30	ng/kg M.S.		
2,3,7,8-TCDF	*	<1.00	ng/kg M.S.		
1,2,3,7,8-PeCDF	*	<1.00	ng/kg M.S.		
2,3,4,7,8-PeCDF	*	<1.00	ng/kg M.S.		
1,2,3,4,7,8-HxCDF	*	<1.00	ng/kg M.S.		
1,2,3,6,7,8-HxCDF	*	<1.00	ng/kg M.S.		
1,2,3,7,8,9-HxCDF	*	<1.00	ng/kg M.S.		
2,3,4,6,7,8-HxCDF	*	<1.00	ng/kg M.S.		
1,2,3,4,6,7,8-HpCDF	*	<3.00	ng/kg M.S.		
1,2,3,4,7,8,9-HpCDF	*	<3.00	ng/kg M.S.		
OCDF	*	<10.0	ng/kg M.S.		
I-TEQ (NATO/CCMS) sans LQ	*	0.0300	ng/kg M.S.		±0.01020
I-TEQ (NATO/CCMS) avec LQ	*	3.000	ng/kg M.S.		±1.0200
Dioxines et furanes (OMS 2005 PCDD/F- TEQ) sans LQ	*	0.009	ng/kg M.S.		±0.0031
Dioxines et furanes (OMS 2005 PCDD/F- TEQ) avec LQ	*	3.000	ng/kg M.S.		±1.0200



**Anne Biancalana**  
Coordinatrice de Projets Clients

La reproduction de ce document n'est autorisée que sous sa forme intégrale. Il comporte 5 page(s). Le présent rapport ne concerne que les objets soumis à l'essai. Les résultats et conclusions éventuelles s'appliquent à l'échantillon tel qu'il a été reçu. Les données transmises par le client pouvant affecter la validité des résultats (la date de prélèvement, la matrice, la référence échantillon et autres informations identifiées comme provenant du client), ne sauraient engager la responsabilité du laboratoire. Seules certaines prestations rapportées dans ce document sont couvertes par l'accréditation. Elles sont identifiées par le symbole \*.

Lors de l'émission d'une nouvelle version de rapport, toute modification est identifiée par une mise en forme gras, italique et souligné ou notifiée en observation

L'information relative au seuil de détection d'un paramètre n'est pas couverte par l'accréditation Cofrac.

Les résultats non conformes aux limites ou références de qualité sont signalés par un rond noir •.

Pour déclarer, ou non, la conformité à la spécification et aux limites ou références de qualité, il n'a pas été tenu explicitement compte de l'incertitude associée au résultat.

Les résultats précédés du signe < correspondent aux limites de quantification, elles sont la responsabilité du laboratoire et fonction de la matrice.

Tous les éléments de traçabilité et incertitude (déterminée avec  $k = 2$ ) sont disponibles sur demande.

Pour les résultats issus d'une sous-traitance, les rapports émis par des laboratoires accrédités sont disponibles sur demande.

Laboratoire agréé par le ministre chargé de l'environnement - se reporter à la liste des laboratoires sur le site internet de gestion des agréments du ministère chargé de l'environnement : <http://www.labeau.ecologie.gouv.fr>

Laboratoire agréé pour la réalisation des analyses des paramètres du contrôle sanitaire des eaux - portée détaillée de l'agrément disponible sur demande

## EUROFINS ANALYSES POUR L'ENVIRONNEMENT FRANCE SAS

Laboratoire agréé par le gouvernement du Grand-Duché de Luxembourg pour l'accomplissement de tâches techniques d'étude et de vérification dans le domaine de l'environnement – Détail disponible sur demande

Le résultat d'une somme de paramètres est soumis à une méthodologie spécifique développée par notre laboratoire. Celle-ci peut dépendre de la LQ réglementaire du ou de paramètres sommés. Pour plus d'informations, n'hésitez pas à contacter votre chargé d'affaires ou votre coordinateur de projet client.



Eurofins Analyses pour l'Environnement France SAS

5, rue d'Otterswiller

F-67700 Saverne

Frankreich

Page 1 of 2 pages

## Test Report

<b>No. of test report:</b>	4000/21-6.2
<b>Customer:</b>	Eurofins Analyses pour l'Environnement France SAS 5, rue d'Otterswiller F-67700 Saverne
<b>Order date:</b>	16.12.2021
<b>Object of analysis:</b>	1 solid sample
<b>Objective of analysis:</b>	Analysis of polychlorinated dibenzo-p-dioxins and dibenzofurans (PCDD/PCDF)
<b>Sampling:</b>	by customer
<b>Arrival of sample:</b>	27.12.2021
<b>Procedure of analysis:</b>	DIN 38414-24 (2000-10)
<b>Time of analysis:</b>	27.12.2021 - 13.01.2022

**Results:**

Sample name:		<b>21E265725-006</b>
Parameter	Unit	
2,3,7,8-TCDD <sup>*)</sup>	ng/kg d.m.	< 1
1,2,3,7,8-PeCDD <sup>*)</sup>	ng/kg d.m.	< 1
1,2,3,4,7,8-HxCDD <sup>*)</sup>	ng/kg d.m.	< 1
1,2,3,6,7,8-HxCDD <sup>*)</sup>	ng/kg d.m.	< 1
1,2,3,7,8,9-HxCDD <sup>*)</sup>	ng/kg d.m.	< 1
1,2,3,4,6,7,8-HpCDD <sup>*)</sup>	ng/kg d.m.	< 5
OCDD <sup>*)</sup>	ng/kg d.m.	30
2,3,7,8-TCDF <sup>*)</sup>	ng/kg d.m.	< 1
1,2,3,7,8-PeCDF <sup>*)</sup>	ng/kg d.m.	< 1
2,3,4,7,8-PeCDF <sup>*)</sup>	ng/kg d.m.	< 1
1,2,3,4,7,8-HxCDF <sup>*)</sup>	ng/kg d.m.	< 1
1,2,3,6,7,8-HxCDF <sup>*)</sup>	ng/kg d.m.	< 1
1,2,3,7,8,9-HxCDF <sup>*)</sup>	ng/kg d.m.	< 1
2,3,4,6,7,8-HxCDF <sup>*)</sup>	ng/kg d.m.	< 1
1,2,3,4,6,7,8-HpCDF <sup>*)</sup>	ng/kg d.m.	< 3
1,2,3,4,7,8,9-HpCDF <sup>*)</sup>	ng/kg d.m.	< 3
OCDF <sup>*)</sup>	ng/kg d.m.	< 10
PCDD/F (I-TEQ LOQ excluded) *)	ng/kg d.m.	0,0300
PCDD/F (I-TEQ LOQ included) *)	ng/kg d.m.	3,0000
PCDD/F (WHO-TEQ 2005 LOQ excluded) *)	ng/kg d.m.	0,0090
PCDD/F (WHO-TEQ 2005 LOQ included) *)	ng/kg d.m.	3,2520

**Remarks:**

\*) processed by our laboratory site ZfD, Bernecker Str. 19 in Bayreuth (accreditation acc. to DIN EN ISO/IEC 17025:2018, accreditation-No.: D-PL-19418-01)

The publication of this test report (even in parts) can be accomplished only by permission of Eurofins Oekometric GmbH. The results refer exclusively to the tested samples.

Bayreuth,

13.01.2022

\_\_\_\_\_  
Horst Rottler

*(This report is valid without signature if sent electronically)*

\_\_\_\_\_  
Michael Heyers

**Annexe 13      Hypothèses de modélisation  
aérodispersive**

## Hypothèses de travail

### Données introduites dans le modèle

Pour réaliser une modélisation de la dispersion des rejets atmosphériques, un certain nombre de données est nécessaire :

- Certaines sont connues avec précision et seront introduites dans le logiciel sans modification (données de type A dans le tableau suivant) ;
- D'autres sont connues avec une relative précision mais par précaution, ces données sont modifiées pour aboutir à des résultats plus élevés. Dans la suite du texte, cette approche sera intitulée principe de prudence (données de type B dans le tableau suivant). Ce principe de prudence est utilisé dans le guide méthodologique de l'INERIS ;
- Enfin, d'autres données sont très difficiles à apprécier et par conséquent, le principe du cas le plus défavorable est retenu en introduisant plusieurs valeurs dans le modèle et en ne retenant que celles qui conduisent aux résultats les plus élevés (données de type C dans le tableau suivant).

Données	Type		
	A	B	C
Données météorologiques	X		
Topographie aux alentours du site	X		
Choix et situation des récepteurs (ou cible) pour le calcul des concentrations / dépôts	X		
Rugosité et albédo du terrain	X		
Hauteur des récepteurs		X	
Durée d'émission réelle des sources		X	
Flux de substances rejetés à l'atmosphère pour chacun des rejets canalisés			X
Masse volumique des particules rejetées à l'atmosphère			X
Diamètre aérodynamique des particules rejetées à l'atmosphère			X
Diminution des concentrations des substances lors de leur transfert dans l'atmosphère			X

### Données de type A

#### Les données météorologiques

Pour réaliser la modélisation, les paramètres suivants ont été nécessaires :

- Vitesse de vent ;
- Direction du vent ;
- Température ;
- Nébulosité ;
- Pression atmosphérique ;

- Précipitations ;
- Humidité.

Les données météorologiques retenues proviennent de la station météorologique de « l'ARBRISSEL », station météorologique possédant toutes les données nécessaires la plus proche du site localisée à environ 7 km à l'Est du site du projet.

Les données tri-horaires des années 2018 à 2020 ont été introduites dans le modèle, conformément aux recommandations de l'INERIS qui conseille de prendre en compte des données horaires ou trihoraires sur 3 ans minimum pour une station représentative<sup>1</sup>.

Cette durée introduite dans le modèle permet de prendre en compte les variations météorologiques enregistrées sur ces 3 années (périodes de sécheresse, pluie abondante, vents violents...). La prise en compte de 3 années de modélisation permet de lisser ces phénomènes.

La rose des vents utilisée dans le modèle est présentée ci-dessous.

---

<sup>1</sup> INERIS, 2021, Evaluation de l'état des milieux et des risques sanitaires, 121 p

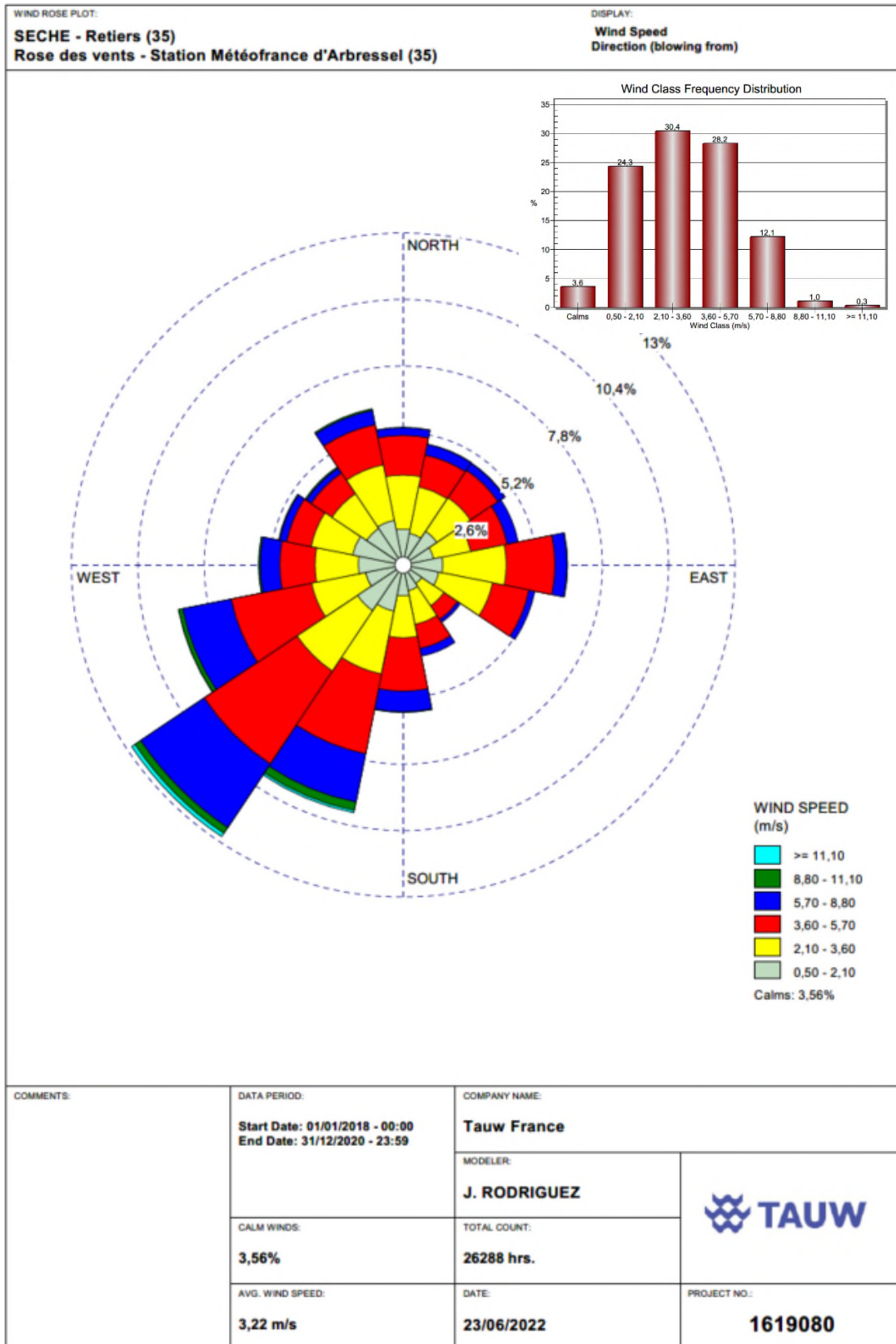

Figure 1 Rose des vents introduite dans le modèle



Les vents majoritaires proviennent principalement du Sud-Ouest. Les vents faibles (0,5 à 2,1 et 2,1 à 3,6) sont néanmoins présents dans toutes les directions. Le graphique de la distribution des vents, également présenté en Erreur ! Source du renvoi introuvable. montre que plus de **40,3%** des vents enregistrés sur 3 ans ont une vitesse comprise entre 3,6 et 8,8 m/s (vents modérés à vents forts). **Ces vents participent à la dispersion atmosphérique des polluants et peuvent augmenter l'impact des dépôts aux abords du site.** On note néanmoins que 28,2 % des vents ont en moyenne annuelle une vitesse comprise en 3,6 et 5,7 m/s.

### Topographie

La topographie locale peut jouer un rôle important dans la dispersion atmosphérique. En effet, la présence de relief peut induire une accumulation de substances au pied de ce dernier, une concentration dans les vallées ou encore une division du panache de pollution lors du passage sur le relief.

Le relief alentour de la zone d'étude a été intégré dans le modèle aérodispersif à partir de la base de données SRTM3 - Shuttle Radar Topography Mission. Cette base de données permet d'accéder aux données topographiques du monde pour un maillage de 90 m qui est jugé acceptable pour la modélisation. Il peut toutefois apparaître un léger décalage lors de la réalisation des courbes d'iso-concentrations sur fond IGN lié à la précision de la mise en place des couches IGN et topo.

La topographie introduite dans le modèle est présentée dans la figure suivante. La topographie à proximité de la zone d'étude est peu marquée.

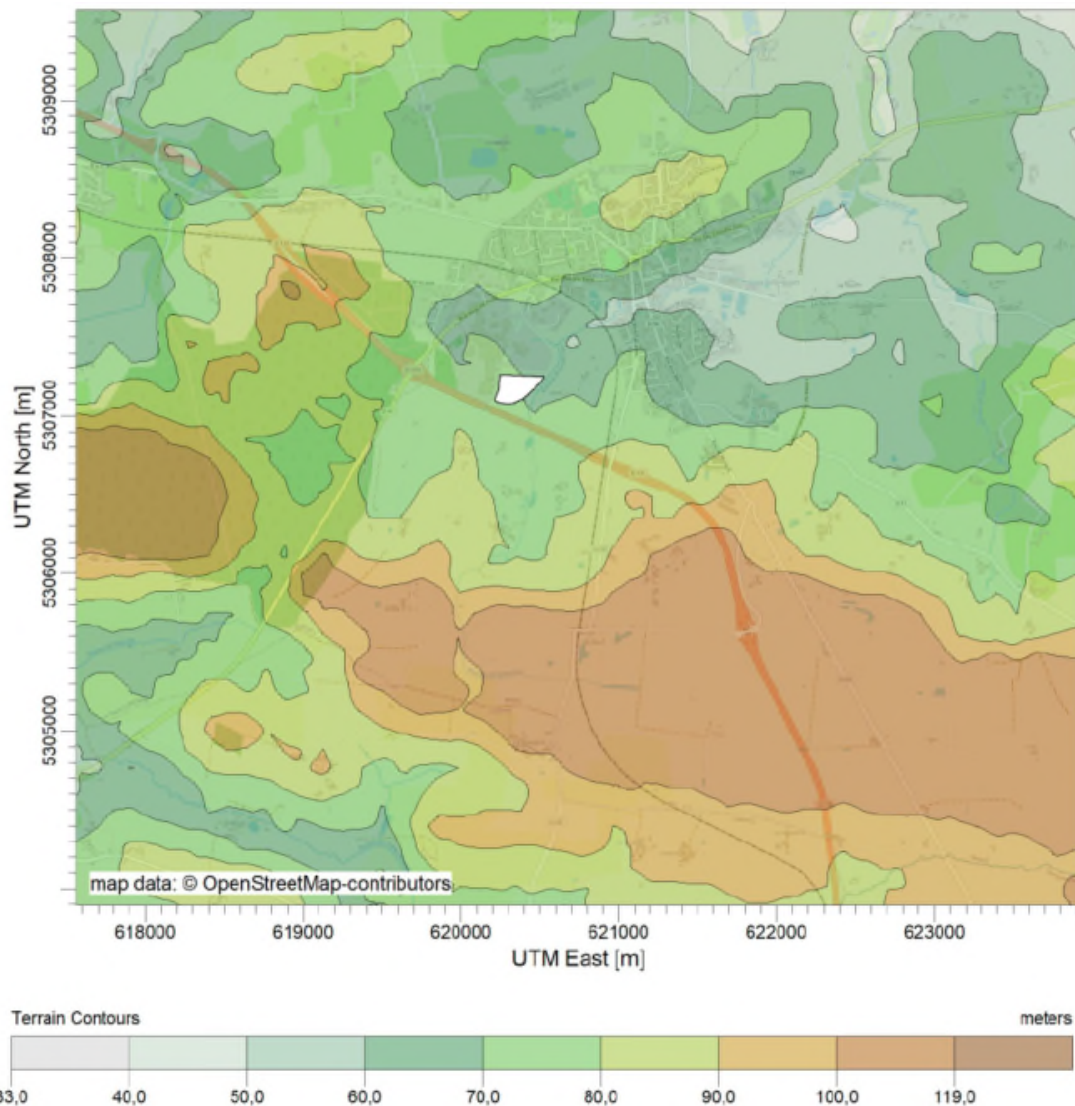

Figure 2 Topographie prise en compte dans le modèle

Le site devant être réaménagé, les bâtiments et les cheminées ont été intégrés au modèle sur la base des cotes d'implantation après travaux d'aménagement.

### Choix et situation des récepteurs

Les 33 récepteurs choisis sont présentés au paragraphe **Erreur ! Source du renvoi introuvable.** Il s'agit de récepteurs (représentés par un triangle sur le plan des récepteurs). Ils ont été positionnés au niveau des zones habitées et des zones d'activité et localisées à 360° autour du site. Leur mise en place permet de vérifier qu'aucun pic de concentration particulier n'est observé dans les zones sensibles. Ils correspondent aux zones d'habitations et d'activités les plus proches du site.

Pour les besoins de la modélisation, il a été mis en place une grille de récepteurs : il s'agit d'un quadrillage de 10 km par 10 km sur lequel chacun des nœuds correspond à un récepteur (donc un point de calcul pour le modèle). La grille mise en place compte 2 961 récepteurs. Le maillage mis

en place pour cette grille est variable en fonction de la distance au site afin d'affiner l'étude des transferts dans les zones principales de diffusion autour du site. Le maillage mis en place est le suivant..

Tableau 0-1 Maillage de calcul mis en place

Distance par rapport à l'extérieur du site (m)	Espacement des récepteurs (m)
250	20
500	50
1000	100
2000	200
5000	500

Les récepteurs présents dans l'enceinte du site ont été exclus des résultats de la modélisation.

### Rugosité / ratio de Bowen et Albédo

La rugosité et l'albédo du terrain situé autour du site sont aussi pris en compte dans le modèle.

La rugosité (ou longueur de rugosité) est la hauteur au-dessus du sol  $z_0$  du plan où s'applique la condition d'adhérence, c'est-à-dire où le vecteur vent moyen est égal au vecteur nul. La rugosité du terrain représente le coefficient de frottement entre le vent et le sol. Plus elle est importante et plus elle va ralentir la dispersion des composés. Par exemple, une forêt ou un paysage urbain freinera beaucoup plus le vent qu'un paysage de plaine.

L'albédo est le pouvoir réfléchissant d'une surface, soit le rapport de l'énergie lumineuse réfléchie à l'énergie lumineuse incidente. Cet albédo se traduit par une capacité à récupérer de l'énergie plus importante que d'autres. Ainsi, de la neige (albédo proche de 1) mettra plus de temps à se réchauffer aux contacts des rayons du soleil que de la terre à nu (albédo = 0,1).

La rugosité et l'albédo ont été choisis de manière à correspondre aux surfaces présentes dans les environs du site. Ces paramètres ont été déterminés sur la base des recommandations du guide ISC et de la nature des surfaces présentes dans les environs du site (issues de la base de données « Corine Land Cover »)

### Bâtiments

Sur site les bâtiments où se trouveront des sources pourront influencer la dispersion en ayant un effet d'écrasement du panache appelé « building Downwash ». Les volumes des bâtiments ont été intégrés dans le modèle à l'aide du module de calcul BPIP.

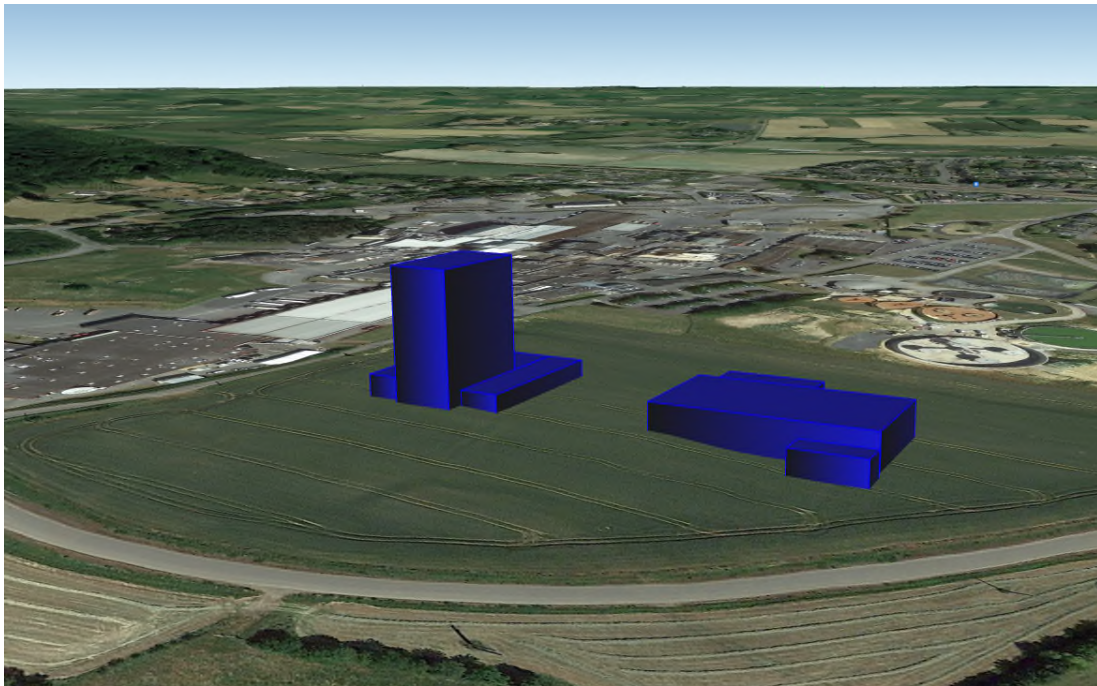

Figure 3: illustration des bâtiments pris en compte lors de la modélisation

### Données de type B ou C

Les différents raisonnements sur les données de type B ou C sont présentés ci-dessous.

#### Durée réelle d'émission

Pour la modélisation, les émissions des diverses sources ont été considérées comme permanentes 24h/24, 365j/365. Les périodes d'arrêt ou de maintenance n'ont pas été retenues afin de se placer dans des conditions d'émission majorantes.

#### Flux émis

- Pour les rejets canalisés

Ces flux sont exprimés en g/s. Les sources canalisées correspondent aux rejets de la cheminée de la chaufferie et de celle du dépoussiéreur du hall de stockage des CSR.

#### Taille et densité des particules émises

La nature des poussières est très importante dans la détermination du risque encouru par la population. Il est tout d'abord distingué les poussières inertes, sans effet spécifique, et les poussières minérales. En fonction du diamètre des poussières, nous discernons :

- Les poussières inhalables qui représentent la fraction des particules de diamètre aérodynamique inférieur à 100  $\mu\text{m}$ , pouvant être inhalées par le nez ou la bouche ;
- Les poussières alvéolaires représentant la fraction de la partie inhalable, susceptibles d'atteindre la région pulmonaire de l'appareil respiratoire où ont lieu les échanges gazeux. Elles ont un diamètre inférieur à 10  $\mu\text{m}$ .

Pour cette étude, il a été considéré que :

- Les poussières émises par le système de traitement des fumées du four correspondaient à des PM<sub>2,5</sub> conformément aux recommandations du guide ASTEE relatif au UIOM.
- Les poussières émises par le dépoussiéreur du hall de stockage des CSR présentaient la granulométrie suivante :
  - 5% de PM<sub>2,5</sub> ;
  - 45 % de PM<sub>7</sub> ;
  - 50 % de PM<sub>10</sub>.

Cette répartition est issue des mesures réalisées sur le site de Changé sur une installation similaire.

La masse volumique des particules influe sur leur distance de retombée par rapport à la source d'émission. Plus la masse volumique est élevée, plus la distance de dépôt est faible. Selon les recommandations du guide ASTEE relatif à l'évaluation de l'impact sanitaire d'une unité de valorisation énergétique de déchets, la masse volumique des particules rejetées à l'atmosphère est généralement assimilée à 5 g/cm<sup>3</sup>.

Afin de modéliser les substances particulières, il a été choisi de modéliser les métaux retenus comme traceurs de risque sous forme particulaire. Une masse volumique de 5g/cm<sup>3</sup> a été appliquée dans le modèle aérodispersif pour tous les métaux hormis le plomb pour lequel la masse volumique propre au métal (11,3 g/cm<sup>3</sup>) a été retenue (paramètre spécifiquement disponible dans le modèle).

Concernant les dioxines, une masse volumique de 1,8 g/m<sup>3</sup> a été appliquée dans le modèle (correspondant à la masse volumique des Tetrachlorodibenzodioxines - Centers for Disease Control and Prevention).

#### **Diminution des concentrations des substances lors de leur transfert dans l'atmosphère (dissolution dans l'eau de pluie, réaction chimique...)**

Aucune diminution de la concentration des substances particulières lors du transfert dans l'atmosphère n'a été prise en compte, puisqu'à l'heure actuelle aucune donnée n'est disponible pour les substances étudiées.

## **Annexe 14      Courbes d'iso-concentration et iso-dépôt**

PROJECT TITLE:

**SECHE - Site de Retiers**

**Courbes d'iso-concentration des PM10 (période)**

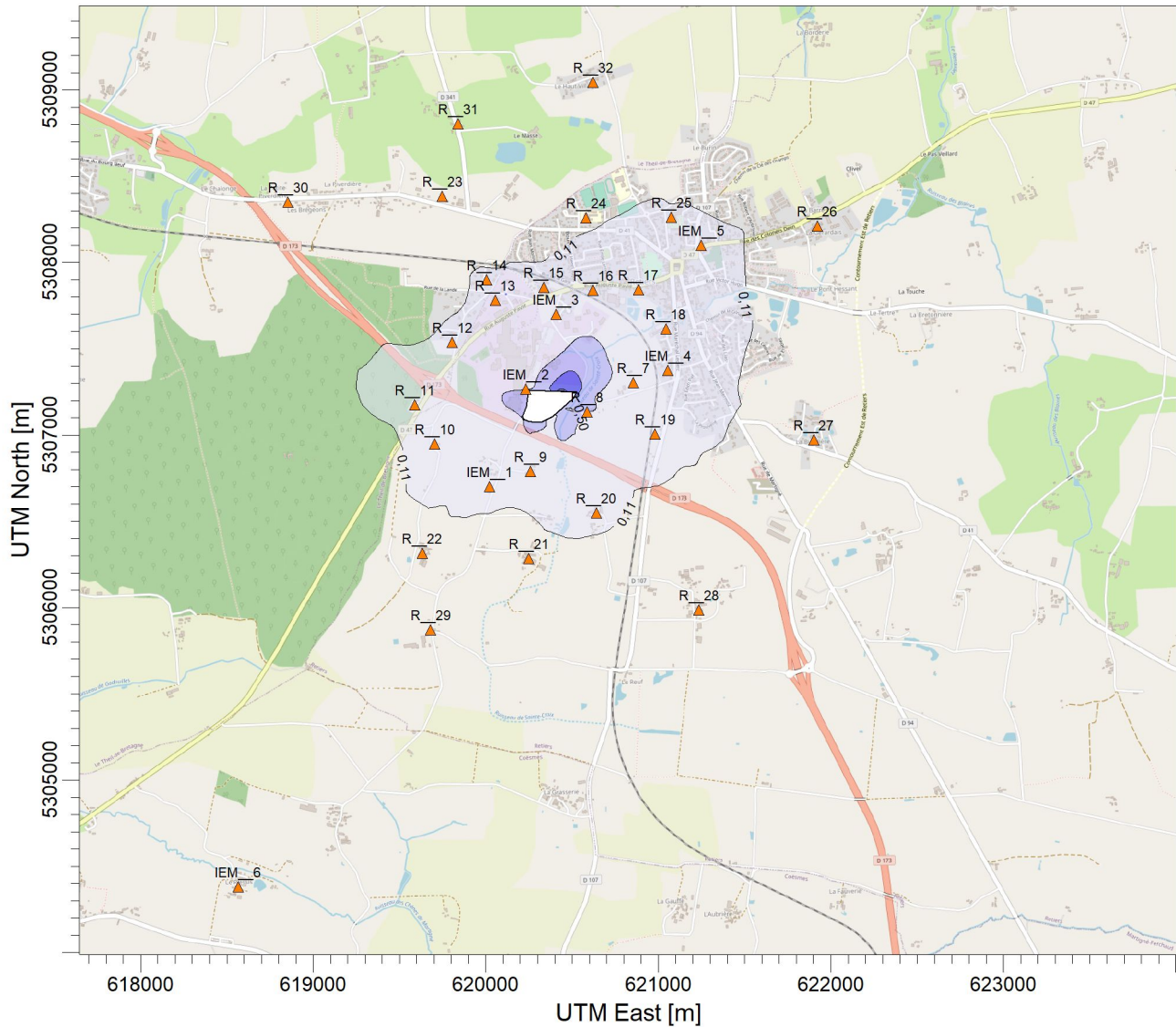

PLOT FILE OF PERIOD VALUES AVERAGED ACROSS 0 YEARS FOR SOURCE GROUP: ALL

ug/m<sup>3</sup>

Max: 2,29 [ug/m<sup>3</sup>] at (620428,03, 5307253,65)



COMMENTS:

SOURCES:

**2**

COMPANY NAME:

**TAUW**

RECEPTORS:

**2961**

MODELER:

**J. RODRIGUEZ**

OUTPUT TYPE:

**Concentration**

SCALE:

1:40 000

0 1 km

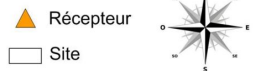

MAX:

**2,29 ug/m<sup>3</sup>**

DATE:

**02/06/2022**

PROJECT NO.:

**1619080**

PROJECT TITLE:

**SECHE - Site de Retiers**

**Courbes d'iso-concentration des PM10 (24h)**

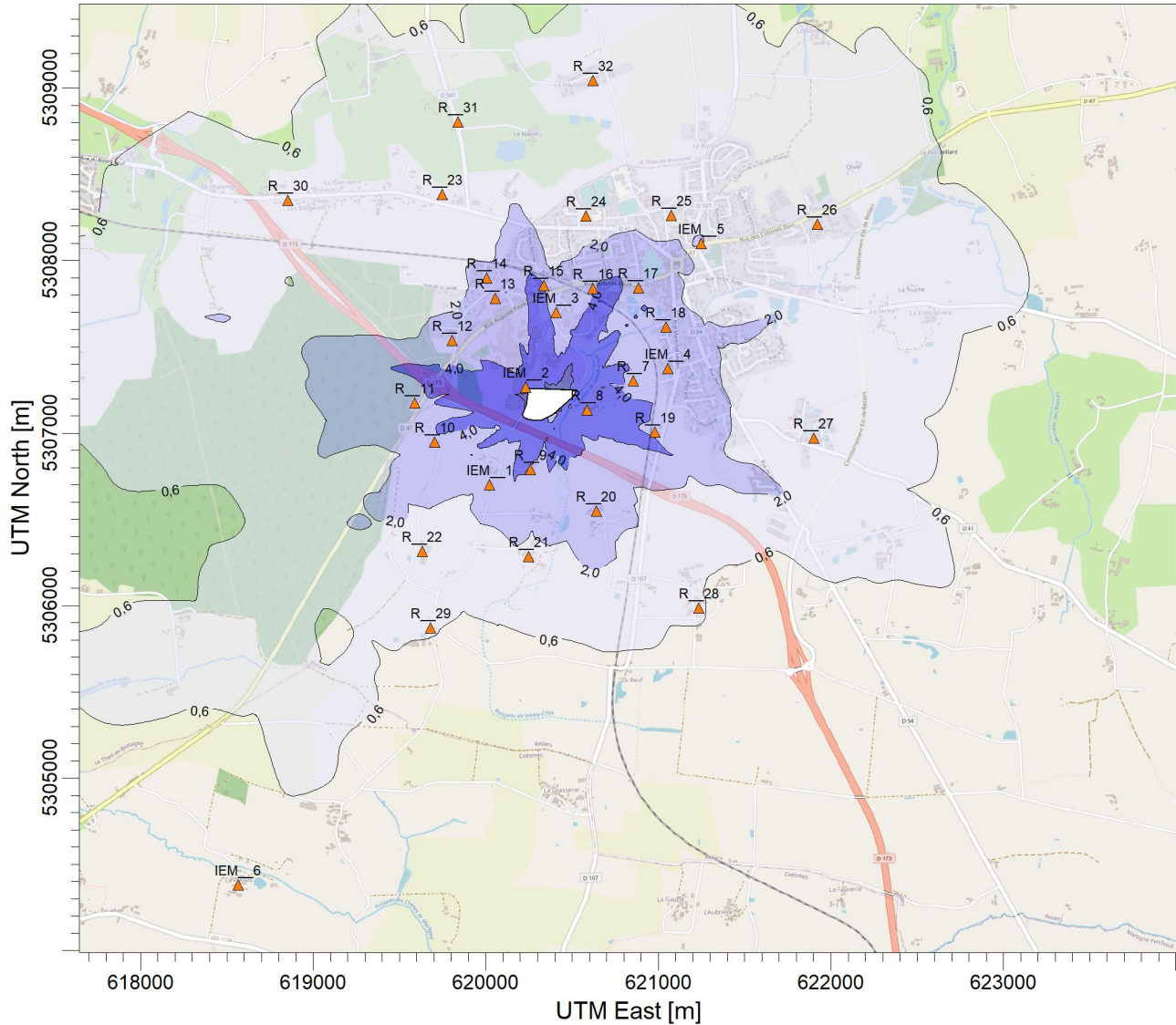

PLOT FILE OF HIGH 1ST HIGH 24-HR VALUES FOR SOURCE GROUP: ALL

ug/m<sup>3</sup>

Max: 12,4 [ug/m<sup>3</sup>] at (620448,03, 5307253,65)



COMMENTS:

SOURCES:

**2**

COMPANY NAME:

**TAUW**

RECEPTORS:

**2961**

MODELER:

**J. RODRIGUEZ**

OUTPUT TYPE:

**Concentration**

SCALE:

1:40 000

0 1 km



MAX:

**12,4 ug/m<sup>3</sup>**

DATE:

**02/06/2022**

PROJECT NO.:

**1619080**



PROJECT TITLE:

**SECHE - Site de Retiers**

**Courbes d'iso-concentration des PM2,5 (période)**

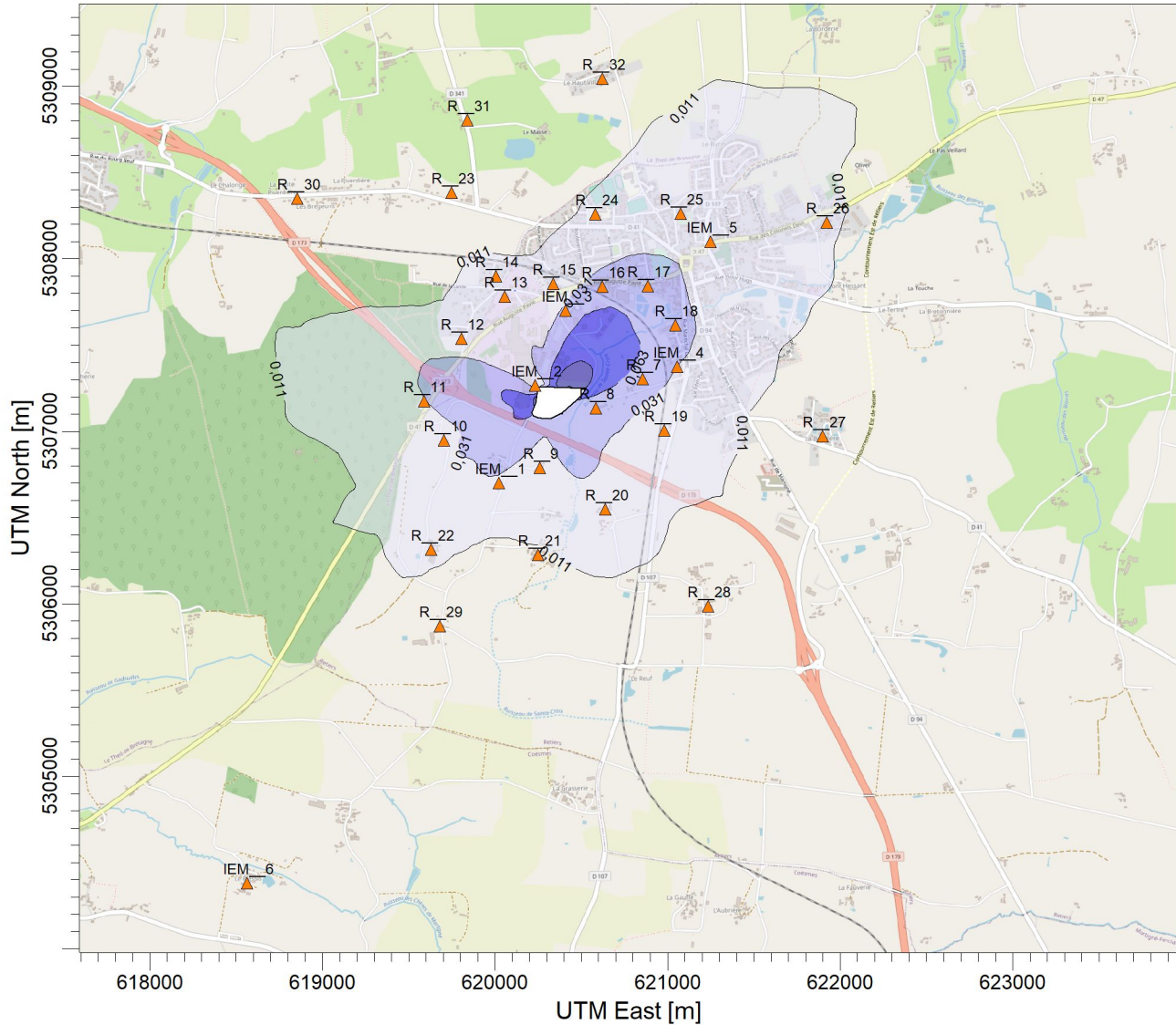





PLOT FILE OF PERIOD VALUES AVERAGED ACROSS 0 YEARS FOR SOURCE GROUP: ALL

ug/m<sup>3</sup>

Max: 0,230 [ug/m<sup>3</sup>] at (620428,03, 5307253,65)



COMMENTS:	SOURCES: <b>2</b>	COMPANY NAME: <b>TAUW</b>	  Récepteur  Site 
	RECEPTORS: <b>2961</b>	MODELER: <b>J. RODRIGUEZ</b>	
	OUTPUT TYPE: <b>Concentration</b>	SCALE: 1:40 000 	
	MAX: <b>0,230 ug/m<sup>3</sup></b>	DATE: <b>02/06/2022</b>	

PROJECT TITLE:

**SECHE - Site de Retiers**

**Courbes d'iso-concentration des PM2,5 (24h)**

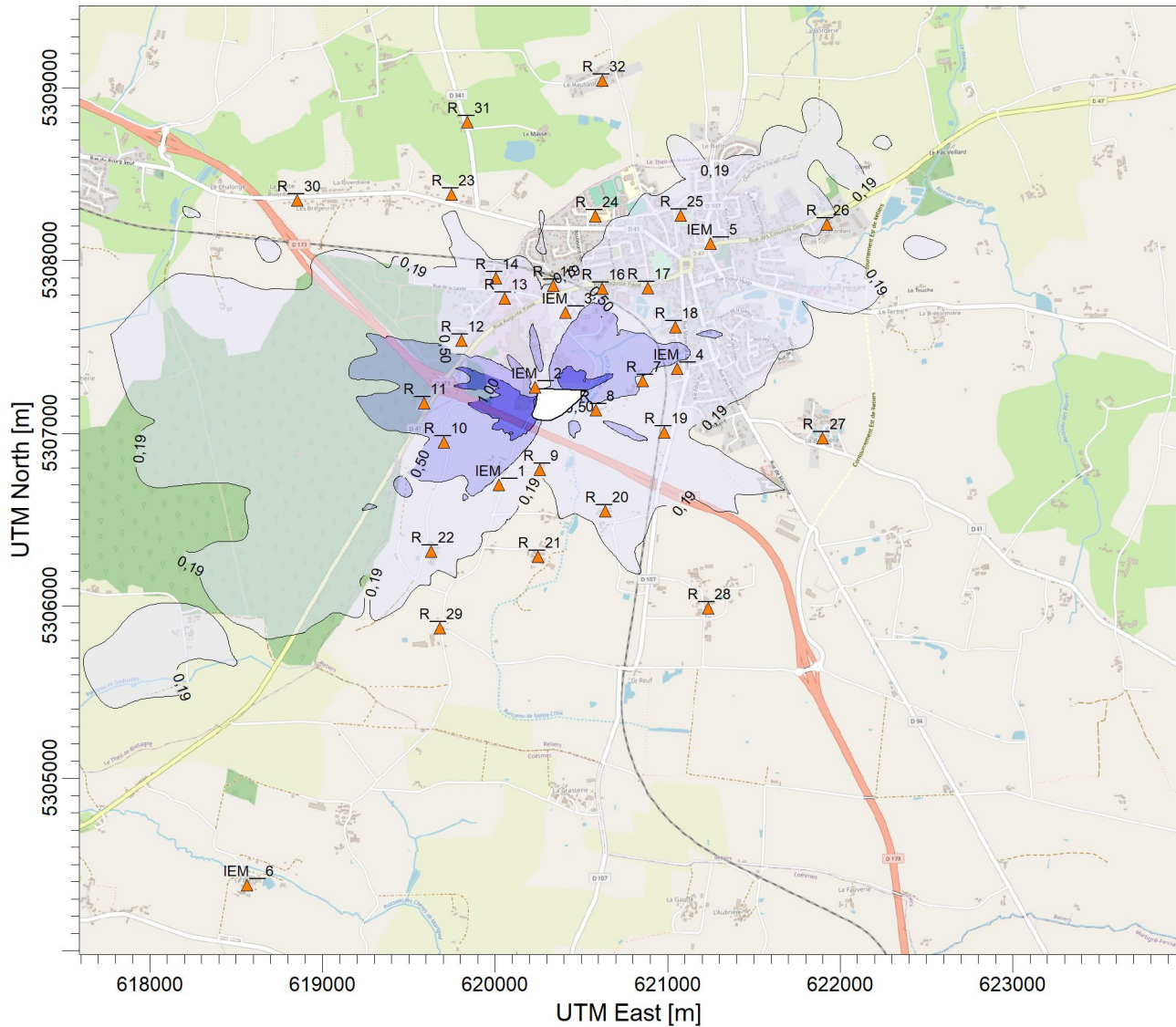

PLOT FILE OF HIGH 1ST HIGH 24-HR VALUES FOR SOURCE GROUP: ALL

ug/m<sup>3</sup>

Max: 3,93 [ug/m<sup>3</sup>] at (620238,03, 5307183,65)



COMMENTS:

SOURCES:

**2**

COMPANY NAME:

**TAUW**

RECEPTORS:

**2961**

MODELER:

**J. RODRIGUEZ**

OUTPUT TYPE:

**Concentration**

SCALE:

1:40 000

0 1 km



▲ Récepteur

□ Site

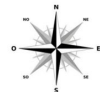

MAX:

**3,93 ug/m<sup>3</sup>**

DATE:

**02/06/2022**

PROJECT NO.:

**1619080**

PROJECT TITLE:

**SECHE - Site de Retiers**  
**Courbes d'iso-concentration des NOX (période)**

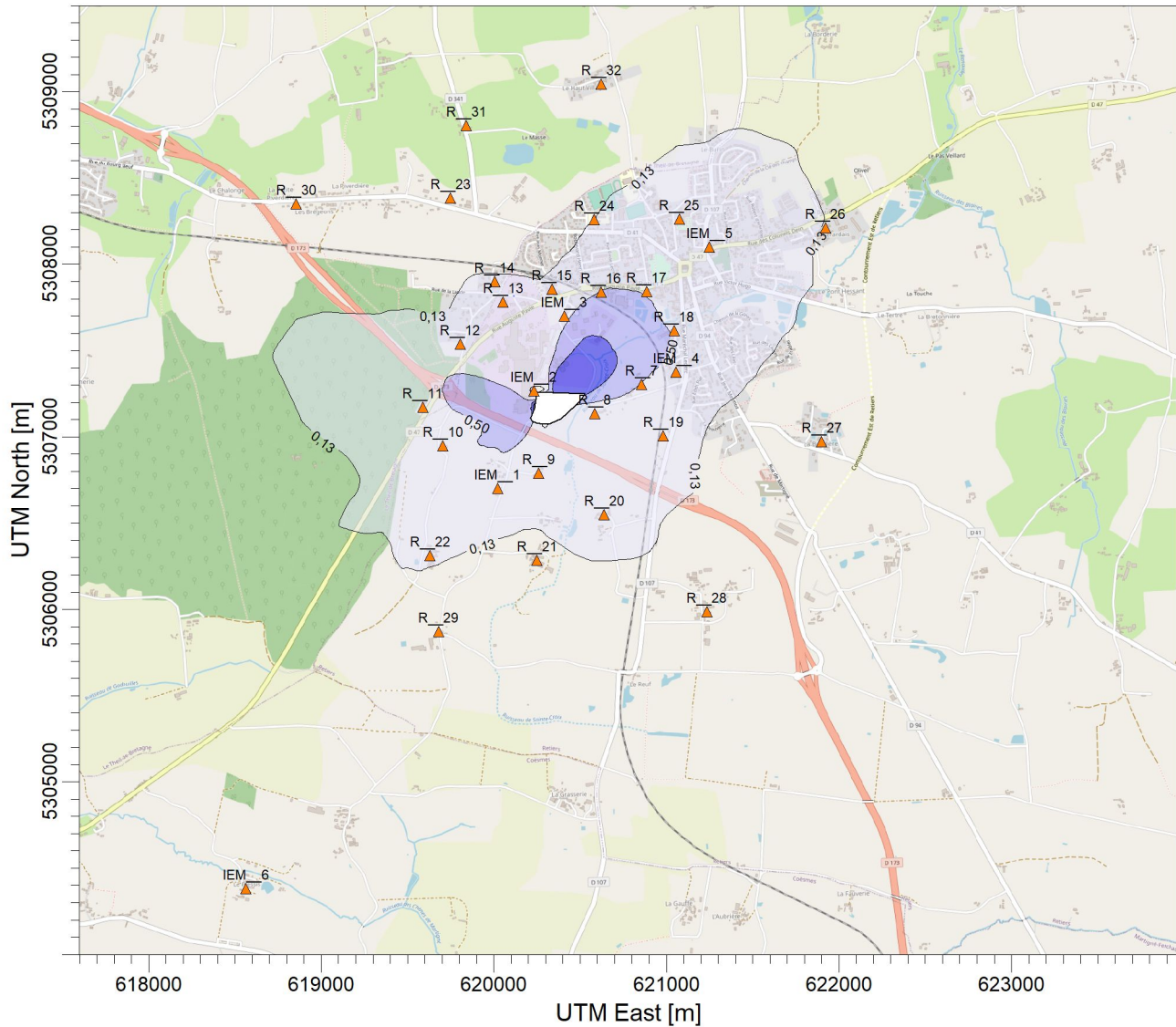

PLOT FILE OF PERIOD VALUES AVERAGED ACROSS 0 YEARS FOR SOURCE GROUP: ALL

ug/m<sup>3</sup>

Max: 2,61 [ug/m<sup>3</sup>] at (620238,03, 5307183,65)



COMMENTS:

SOURCES:

**1**

COMPANY NAME:

**TAUW**

RECEPTORS:

**2961**

MODELER:

**J. RODRIGUEZ**

OUTPUT TYPE:

**Concentration**

SCALE:

1:40 000

0 1 km



MAX:

**2,61 ug/m<sup>3</sup>**

DATE:

**02/06/2022**

PROJECT NO.:

**1619080**

PROJECT TITLE:

**SECHE - Site de Retiers**

**Courbes d'iso-concentration des NOX (1h)**

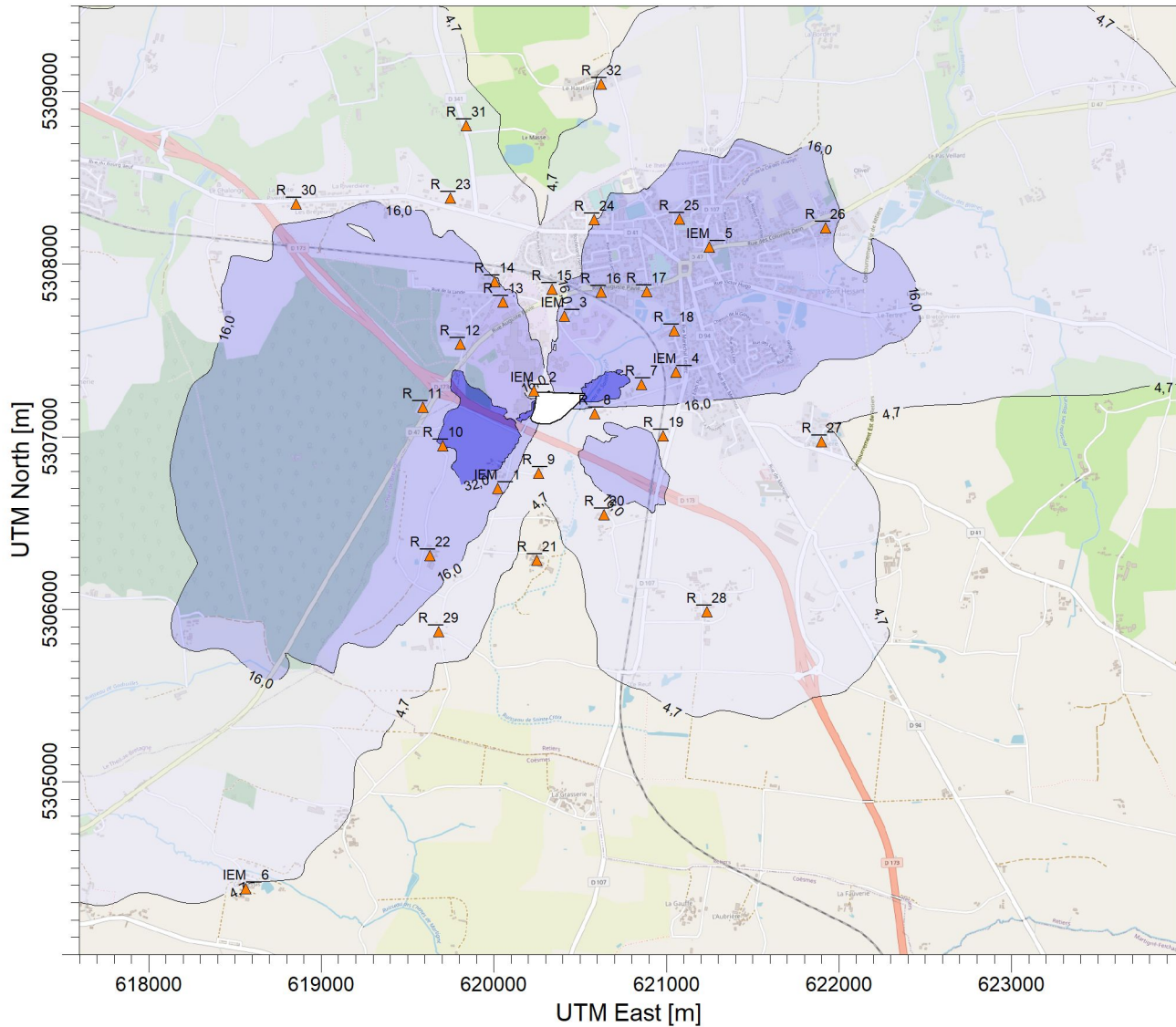

PLOT FILE OF HIGH 1ST HIGH 1-HR VALUES FOR SOURCE GROUP: ALL

ug/m<sup>3</sup>

Max: 94,3 [ug/m<sup>3</sup>] at (620238,03, 5307183,65)



COMMENTS:

SOURCES:

**1**

COMPANY NAME:

**TAUW**

RECEPTORS:

**2961**

MODELER:

**J. RODRIGUEZ**

OUTPUT TYPE:

**Concentration**

SCALE:

1:40 000

0 1 km



Récepteur

Site

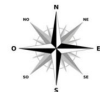

MAX:

**94,3 ug/m<sup>3</sup>**

DATE:

**02/06/2022**

PROJECT NO.:

**1619080**

PROJECT TITLE:

**SECHE - Site de Retiers**

**Courbes d'iso-concentration du SO2 (période)**

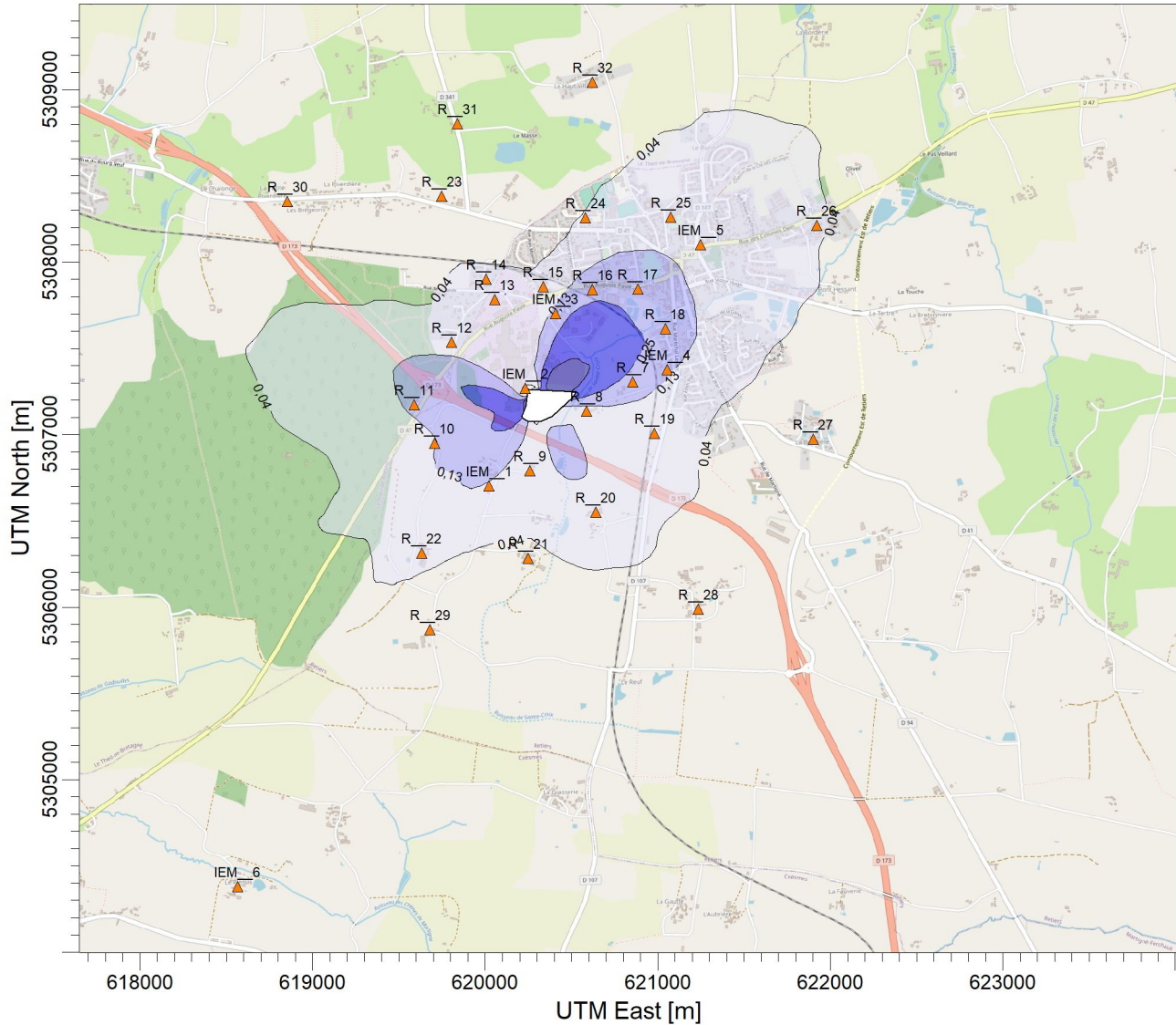

PLOT FILE OF PERIOD VALUES AVERAGED ACROSS 0 YEARS FOR SOURCE GROUP: ALL

ug/m<sup>3</sup>

Max: 1,02 [ug/m<sup>3</sup>] at (620238,03, 5307183,65)



COMMENTS:

SOURCES:

**1**

COMPANY NAME:

**TAUW**

RECEPTORS:

**2961**

MODELER:

**J. RODRIGUEZ**

OUTPUT TYPE:

**Concentration**

SCALE:

1:40 000

0 1 km



MAX:

**1,02 ug/m<sup>3</sup>**

DATE:

**02/06/2022**

PROJECT NO.:

**1619080**

PROJECT TITLE:

**SECHE - Site de Retiers**

**Courbes d'iso-concentration du SO2 (1h)**

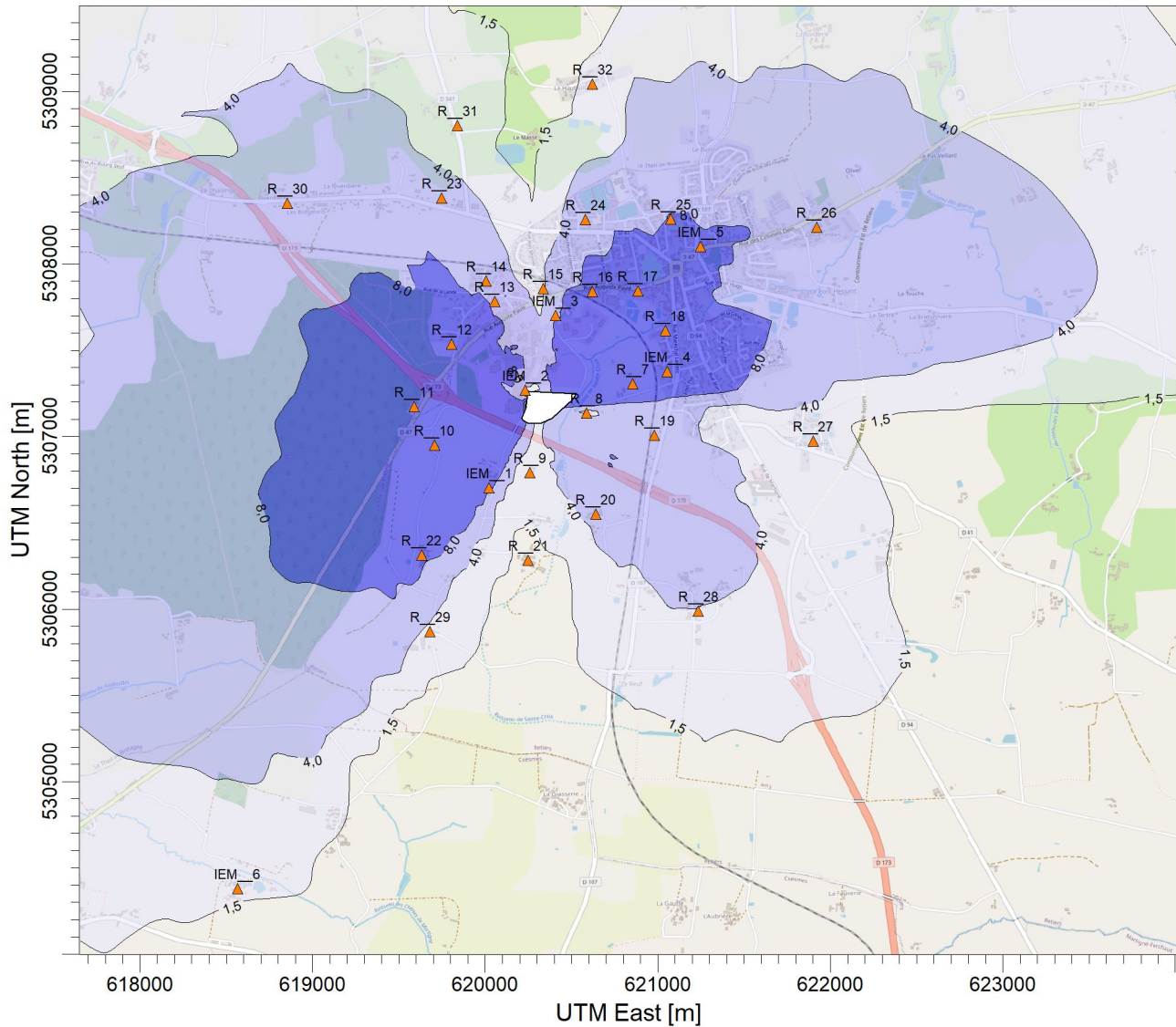

PLOT FILE OF HIGH 1ST HIGH 1-HR VALUES FOR SOURCE GROUP: ALL

ug/m<sup>3</sup>

Max: 36,8 [ug/m<sup>3</sup>] at (620238,03, 5307183,65)



COMMENTS:

SOURCES:

**1**

COMPANY NAME:

**TAUW**

RECEPTORS:

**2961**

MODELER:

**J. RODRIGUEZ**

OUTPUT TYPE:

**Concentration**

SCALE:

1:40 000

0 1 km

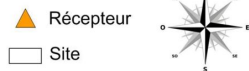

MAX:

**36,8 ug/m<sup>3</sup>**

DATE:

**02/06/2022**

PROJECT NO.:

**1619080**

PROJECT TITLE:

**SECHE - Site de Retiers**

**Courbes d'iso-concentration du HCl (période)**

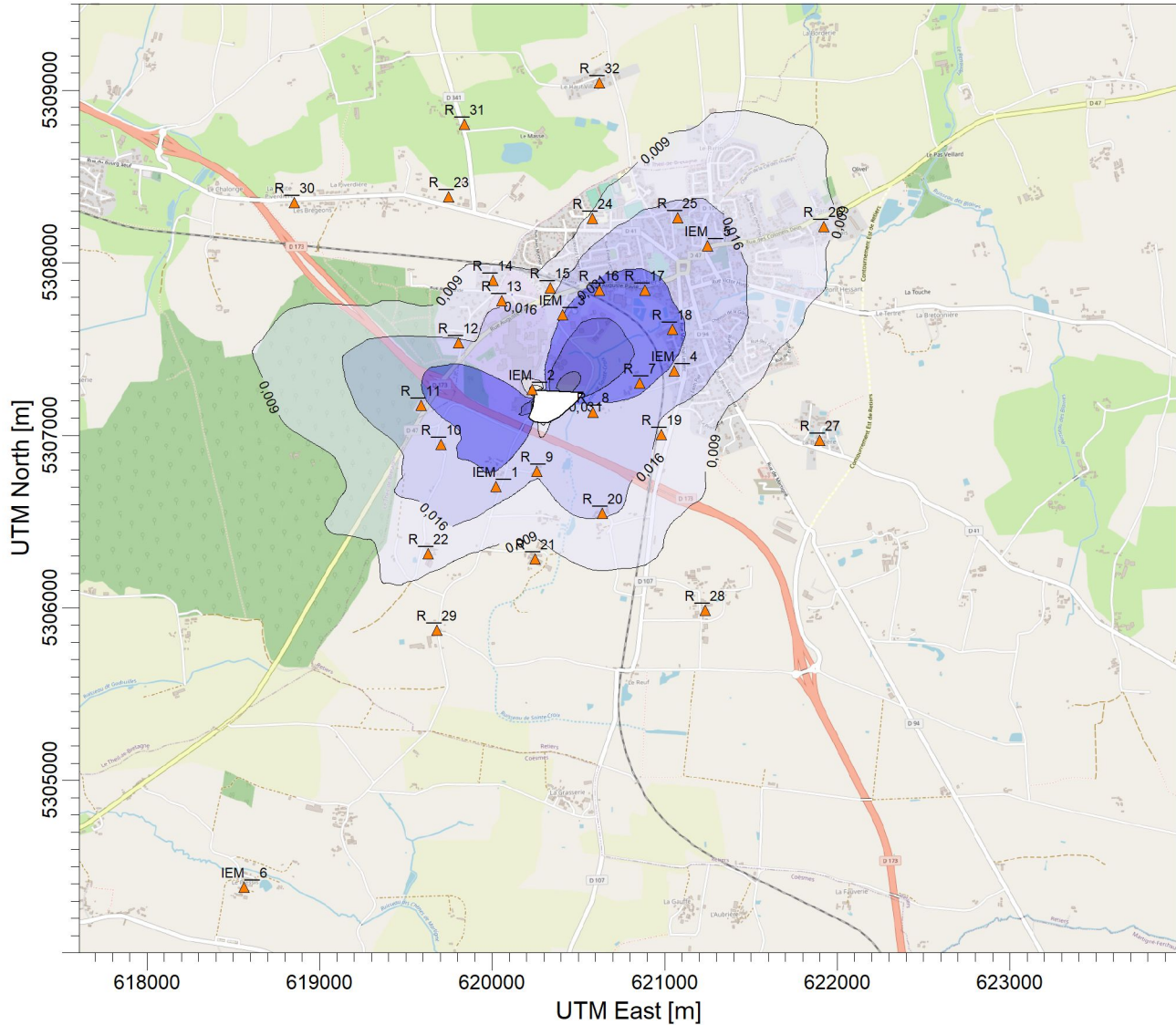

PLOT FILE OF PERIOD VALUES AVERAGED ACROSS 0 YEARS FOR SOURCE GROUP: ALL

ug/m<sup>3</sup>

Max: 0,204 [ug/m<sup>3</sup>] at (620238,03, 5307183,65)

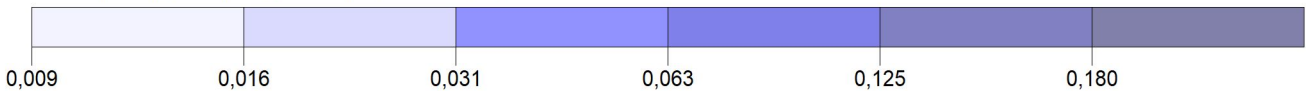

COMMENTS:

SOURCES:

**1**

COMPANY NAME:

**TAUW**

RECEPTORS:

**2961**

MODELER:

**J. RODRIGUEZ**

OUTPUT TYPE:

**Concentration**

SCALE:

1:40 000

0 1 km

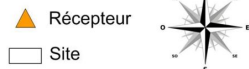

MAX:

**0,204 ug/m<sup>3</sup>**

DATE:

**02/06/2022**

PROJECT NO.:

**1619080**

PROJECT TITLE:

**SECHE - Site de Retiers**

**Courbes d'iso-concentration des dioxines (période)**

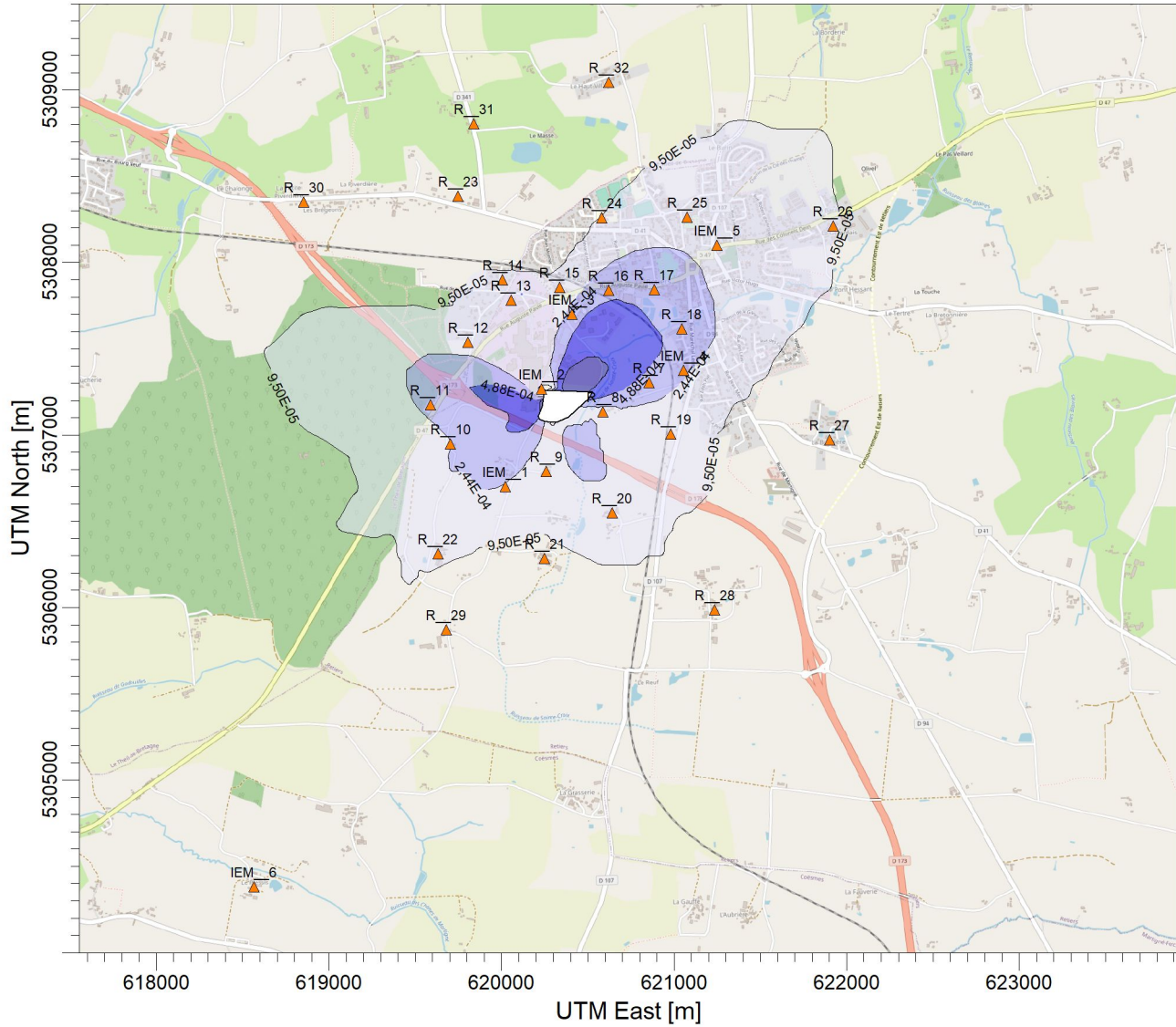

PLOT FILE OF PERIOD VALUES AVERAGED ACROSS 0 YEARS FOR SOURCE GROUP: ALL

PICOGRAMS/M\*\*3

Max: 2,04E-03 [PICOGRAMS/M\*\*3] at (620238,03, 5307183,65)



COMMENTS:

SOURCES:

COMPANY NAME:

**1**

**TAUW**

RECEPTORS:

MODELER:

**2961**

**J. RODRIGUEZ**

OUTPUT TYPE:

SCALE: 1:40 000

**Concentration**

0 1 km

MAX:

DATE:

**2,04E-03 PICOGRAMS/M\*\*3**

**02/06/2022**

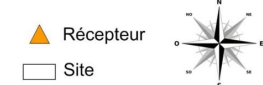

PROJECT NO.:

**1619080**



PROJECT TITLE:

**SECHE - Site de Retiers**

**Courbes d'iso-concentration du cadmium et du mercure (période)**

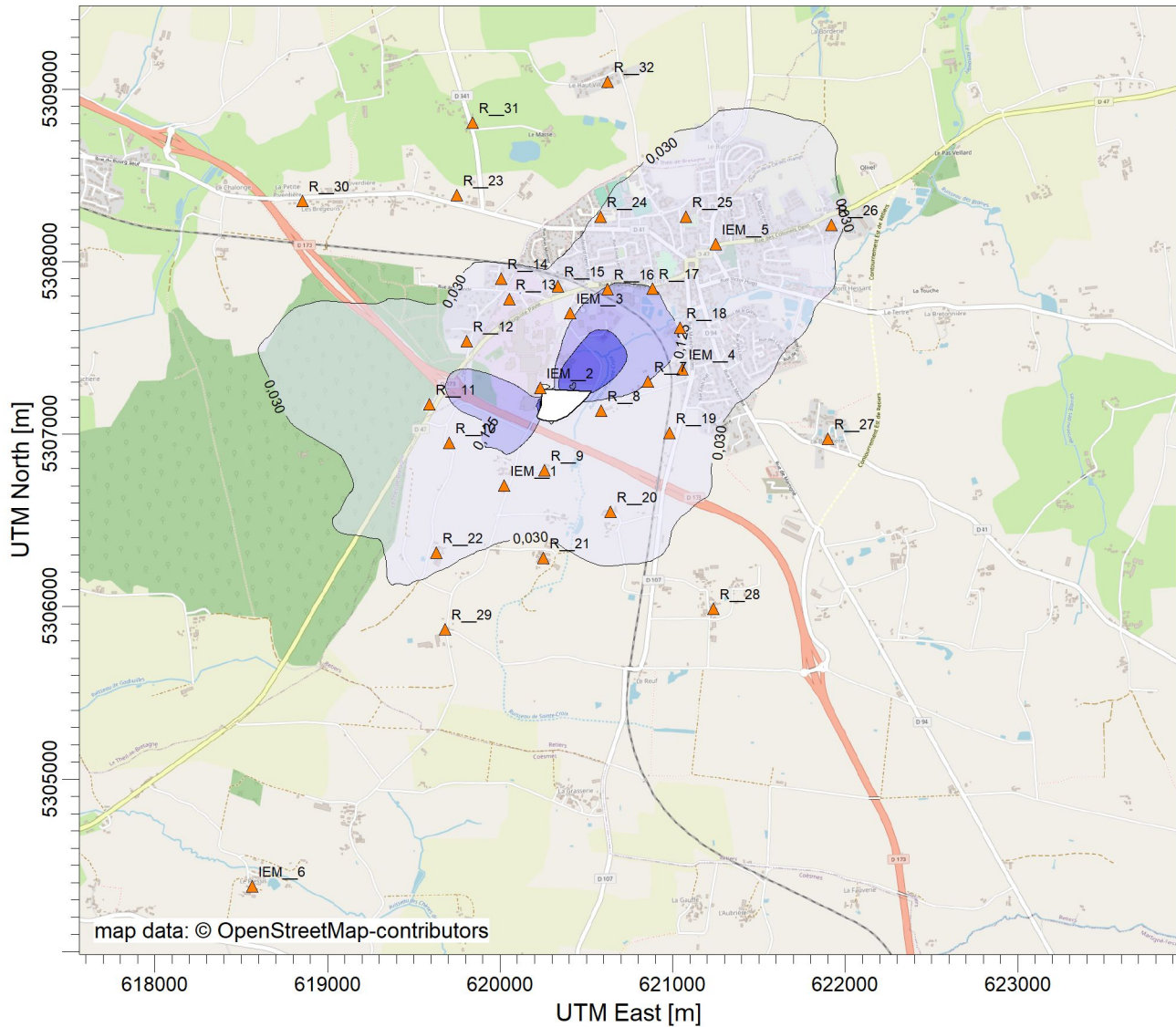





PLOT FILE OF PERIOD VALUES AVERAGED ACROSS 0 YEARS FOR SOURCE GROUP: ALL

NANOGRAMS/M\*\*3

Max: 0,679 [NANOGRAMS/M\*\*3] at (620238,03, 5307183,65)



COMMENTS:	SOURCES: <b>1</b>	COMPANY NAME: <b>TAUW</b>	  Récepteur  Site 
	RECEPTORS: <b>2961</b>	MODELER: <b>J. RODRIGUEZ</b>	
	OUTPUT TYPE: <b>Concentration</b>	SCALE: 1:40 000 	
	MAX: <b>0,679 NANOGRAMS/M**3</b>	DATE: <b>02/06/2022</b>	

PROJECT TITLE:

**SECHE - Site de Retiers**

**Courbes d'iso-concentration du chrome VI (période)**

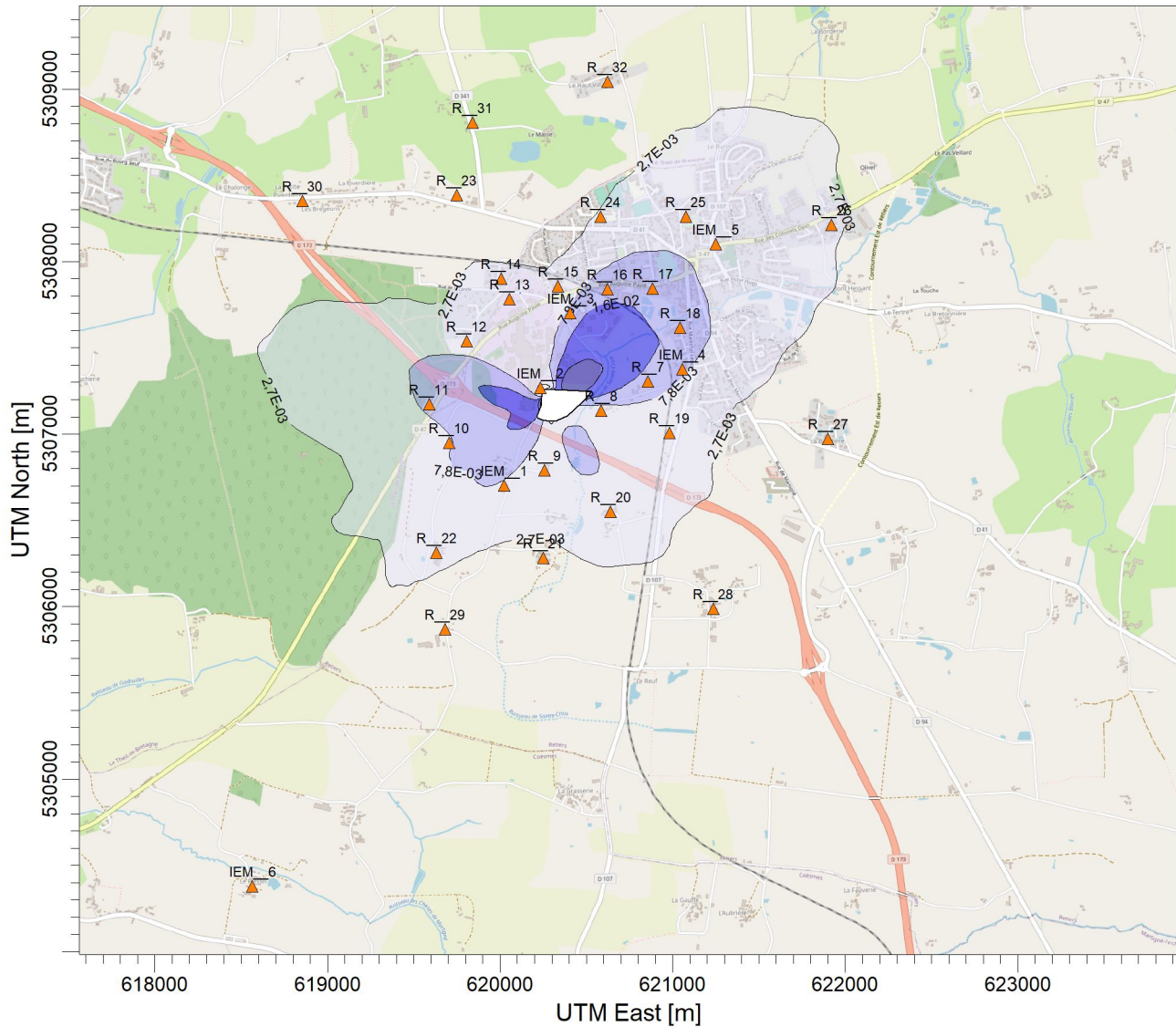





PLOT FILE OF PERIOD VALUES AVERAGED ACROSS 0 YEARS FOR SOURCE GROUP: ALL

NANOGRAMS/M\*\*3

Max: 6,3E-02 [NANOGRAMS/M\*\*3] at (620238,03, 5307183,65)



COMMENTS:	SOURCES: <b>1</b>	COMPANY NAME: <b>TAUW</b>	  Récepteur  Site 
	RECEPTORS: <b>2961</b>	MODELER: <b>J. RODRIGUEZ</b>	
	OUTPUT TYPE: <b>Concentration</b>	SCALE: 1:40 000 	
	MAX: <b>6,3E-02 NANOGRAMS/M**3</b>	DATE: <b>02/06/2022</b>	
		PROJECT NO.:	<b>1619080</b>

PROJECT TITLE:

**SECHE - Site de Retiers**

**Courbes d'iso-concentration du nickel (période)**

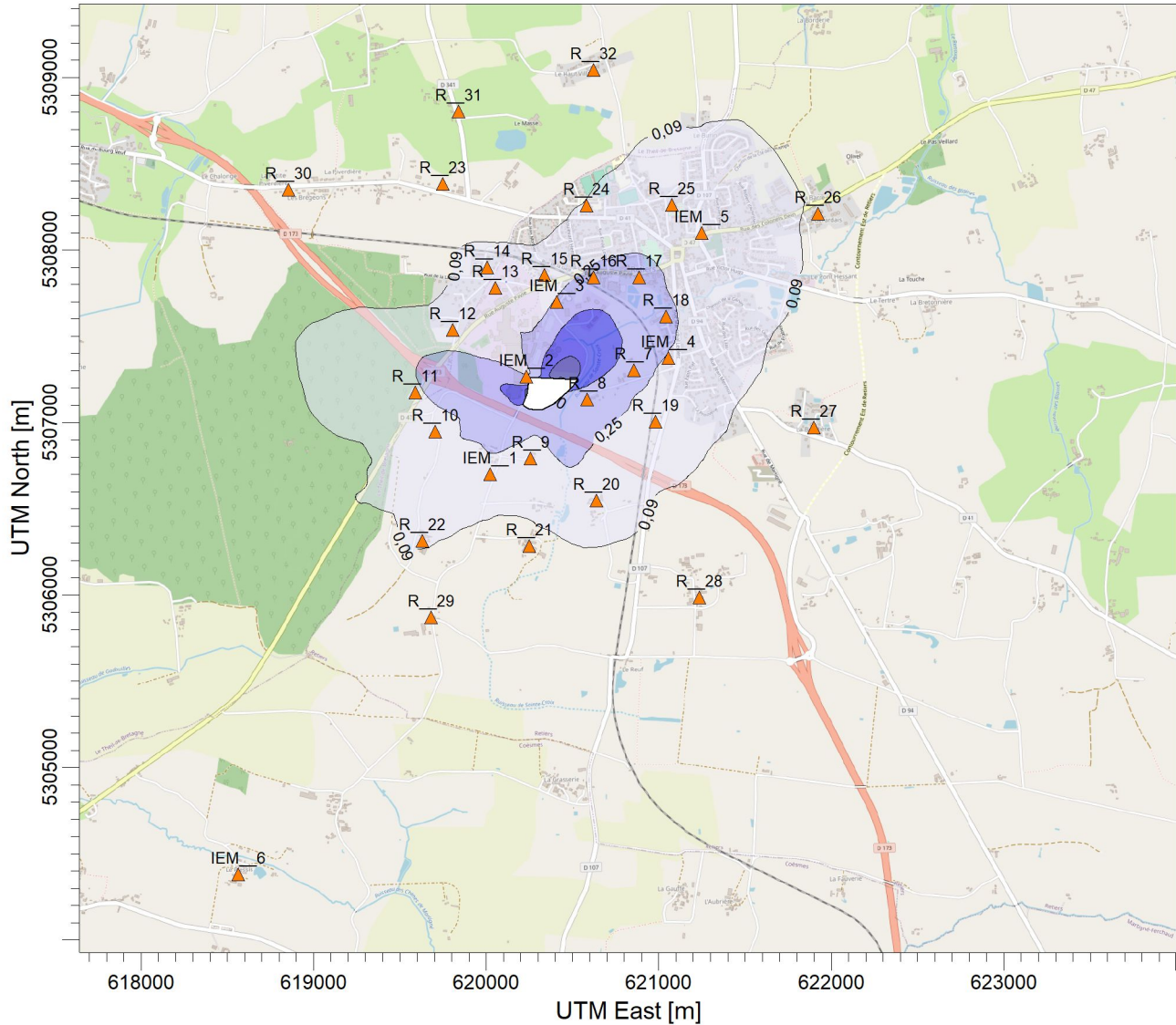

PLOT FILE OF PERIOD VALUES AVERAGED ACROSS 0 YEARS FOR SOURCE GROUP: ALL

NANOGRAMS/M\*\*3

Max: 1,80 [NANOGRAMS/M\*\*3] at (620428,03, 5307253,65)



COMMENTS:

SOURCES:

COMPANY NAME:

**2**

**TAUW**

RECEPTORS:

MODELER:

**2961**

**J. RODRIGUEZ**

OUTPUT TYPE:

SCALE:

**Concentration**

1:40 000

0 1 km

MAX:

DATE:

**1,80 NANOGRAMS/M\*\*3**

**02/06/2022**

PROJECT NO.:

**1619080**

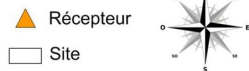

PROJECT TITLE:

**SECHE - Site de Retiers**  
**Courbes d'iso-concentration du Plomb (période)**

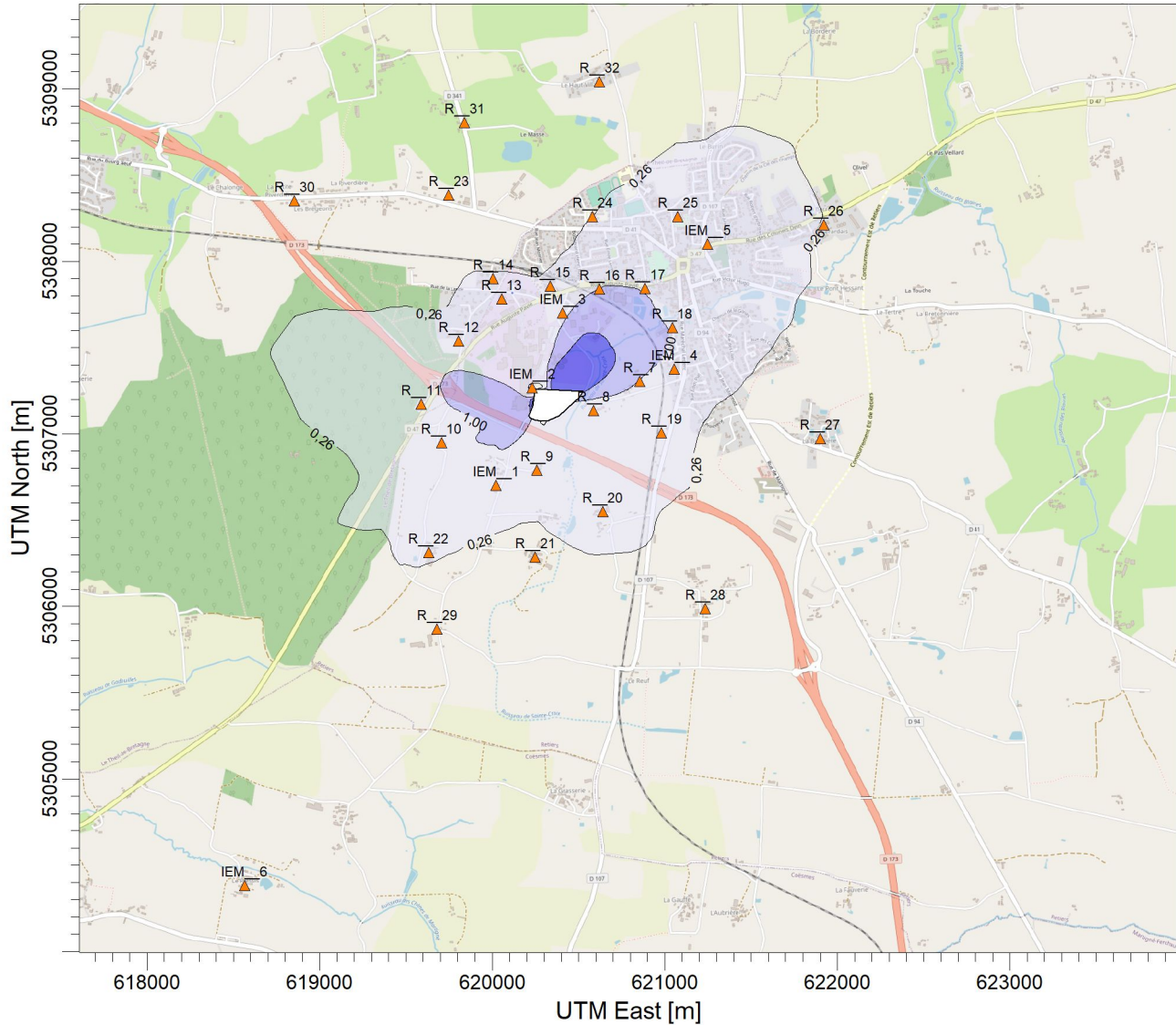

PLOT FILE OF PERIOD VALUES AVERAGED ACROSS 0 YEARS FOR SOURCE GROUP: ALL

NANOGRAMS/M\*\*3

Max: 5,23 [NANOGRAMS/M\*\*3] at (620238,03, 5307183,65)



COMMENTS:

SOURCES:

**1**

COMPANY NAME:

**TAUW**

RECEPTORS:

**2961**

MODELER:

**J. RODRIGUEZ**

OUTPUT TYPE:

**Concentration**

SCALE:

1:40 000

0 1 km



▲ Récepteur

□ Site

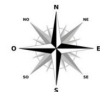

MAX:

**5,23 NANOGRAMS/M\*\*3**

DATE:

**02/06/2022**

PROJECT NO.:

**1619080**

PROJECT TITLE:

**SECHE - Site de Retiers**  
**Courbes d'iso-dépôt des dioxines (période)**

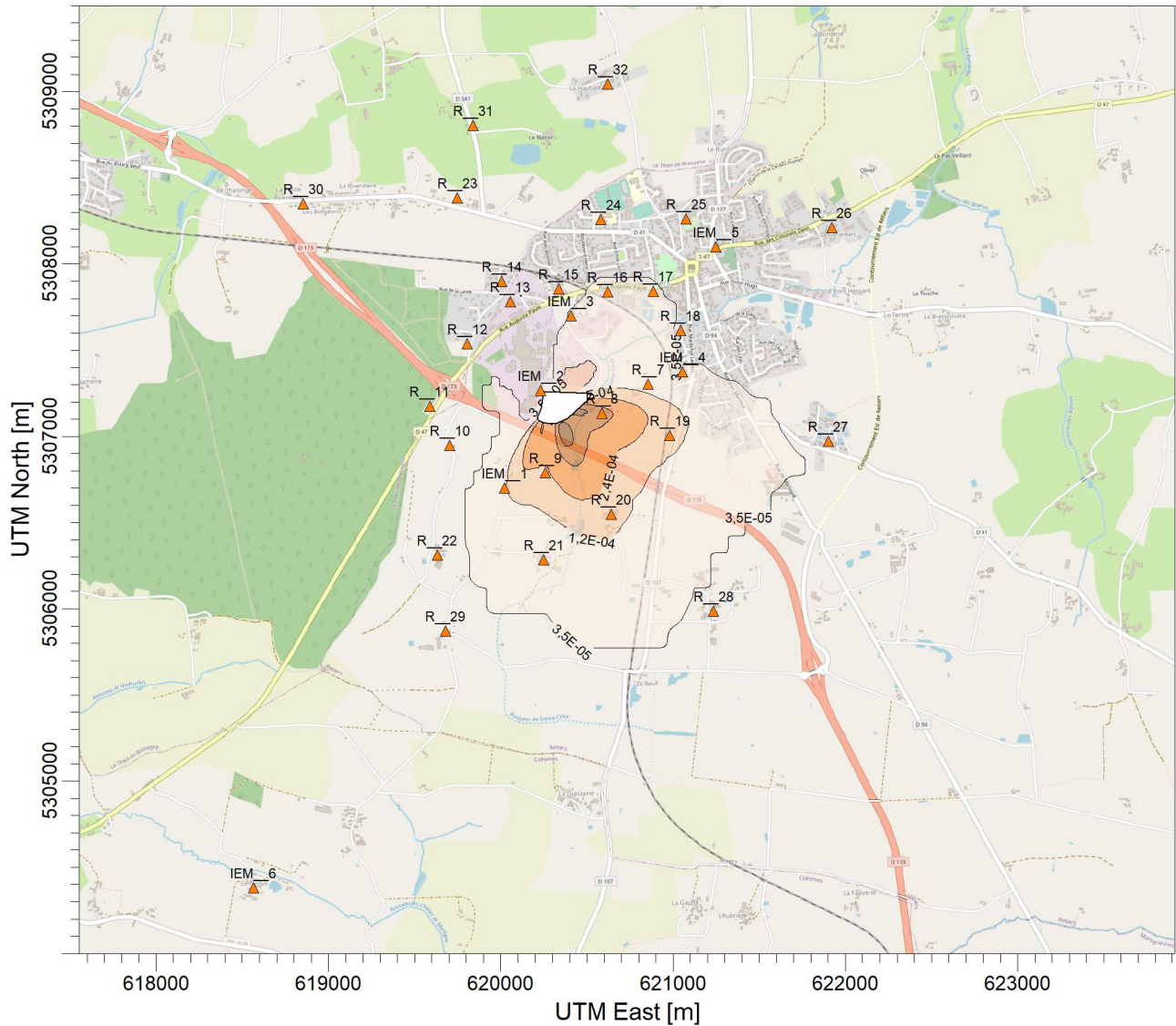

PLOT FILE OF PERIOD VALUES AVERAGED ACROSS 0 YEARS FOR SOURCE GROUP: ALL

MICROGRAMS/M\*\*2

Max: 8,1E-04 [MICROGRAMS/M\*\*2] at (620378,03, 5307003,65)



COMMENTS:

SOURCES:

COMPANY NAME:

**1**

**TAUW**

RECEPTORS:

MODELER:

**2961**

**J. RODRIGUEZ**

OUTPUT TYPE:

SCALE: 1:40 000

**Total Depos.**

0 1 km

MAX:

DATE:

**8,1E-04 MICROGRAMS/M\*\*2**

**02/06/2022**

PROJECT NO.:

**1619080**

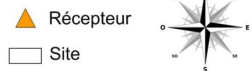

PROJECT TITLE:

**SECHE - Site de Retiers**

**Courbes d'iso-dépôt du cadmium et du mercure (période)**

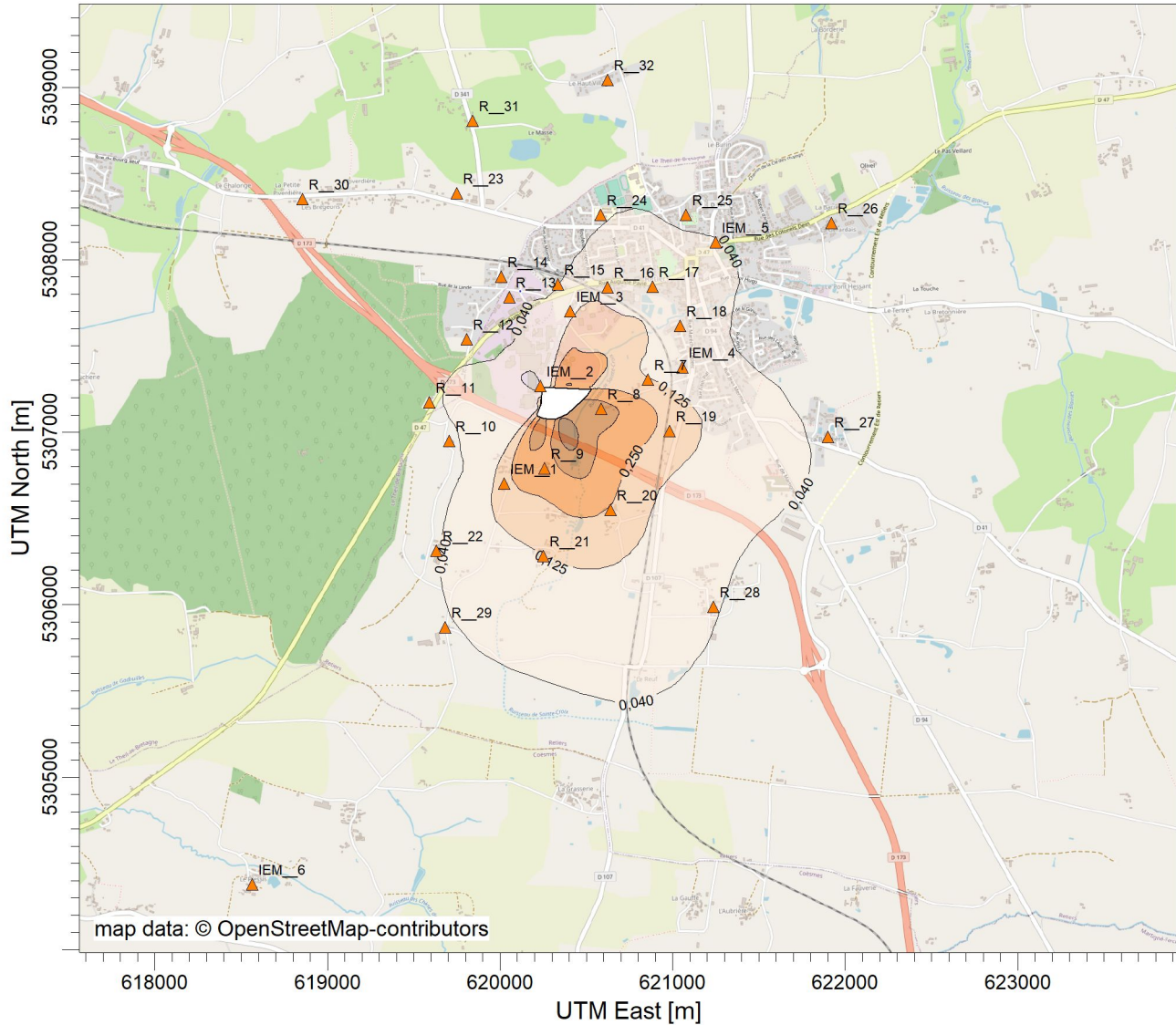

PLOT FILE OF PERIOD VALUES AVERAGED ACROSS 0 YEARS FOR SOURCE GROUP: ALL

MILLIGRAMS/M\*\*2

Max: 1,001 [MILLIGRAMS/M\*\*2] at (620378,03, 5307003,65)



COMMENTS:

SOURCES:

**1**

COMPANY NAME:

**TAUW**

RECEPTORS:

**2961**

MODELER:

**J. RODRIGUEZ**

OUTPUT TYPE:

**Total Depos.**

SCALE:

1:40 000

0 1 km

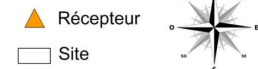

MAX:

**1,001 MILLIGRAMS/M\*\*2**

DATE:

**02/06/2022**

PROJECT NO.:

**1619080**

PROJECT TITLE:

**SECHE - Site de Retiers**  
**Courbes d'iso-dépôt du chrome VI (période)**

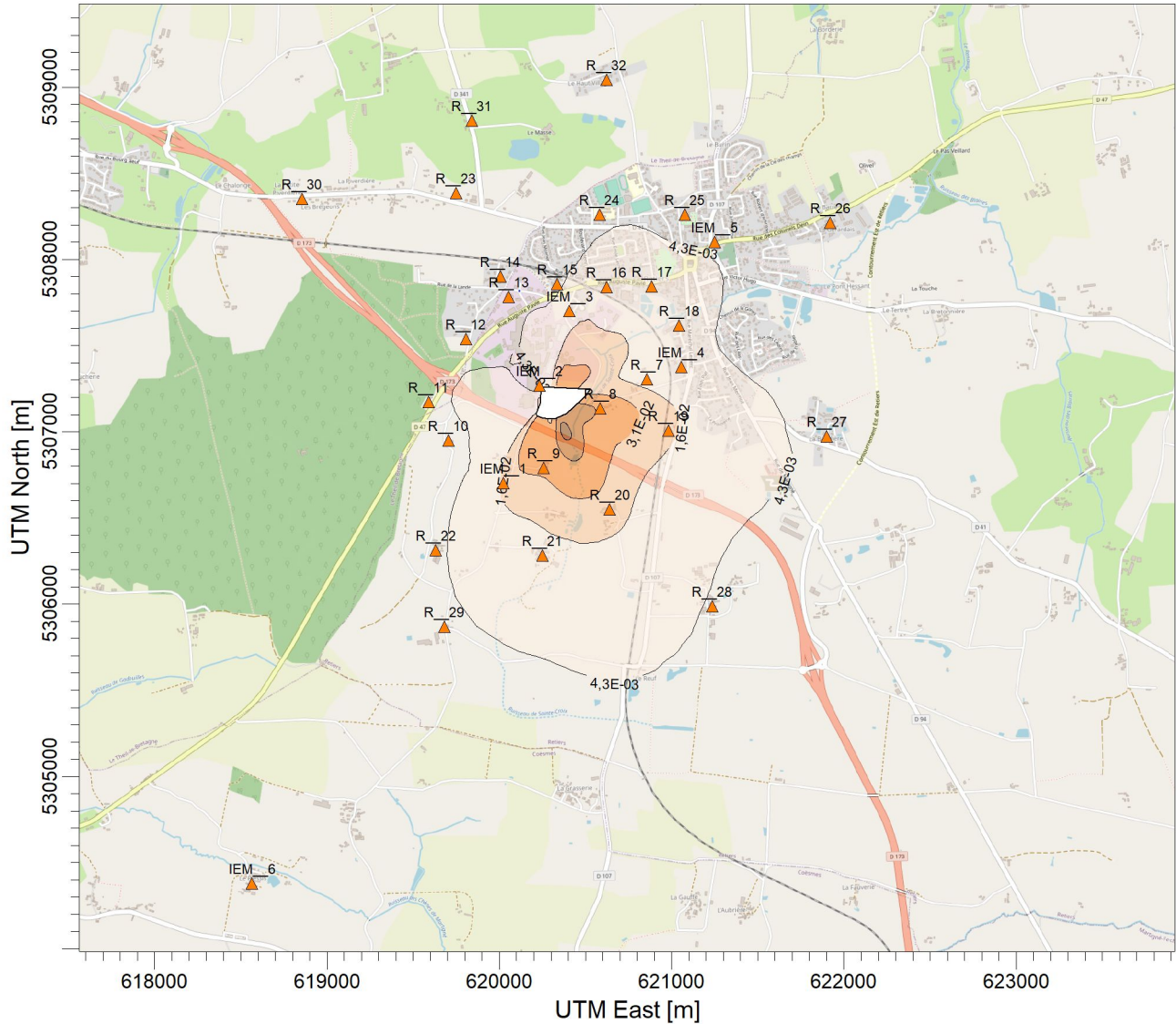





PLOT FILE OF PERIOD VALUES AVERAGED ACROSS 0 YEARS FOR SOURCE GROUP: ALL

MILLIGRAMS/M\*\*2

Max: 9,2E-02 [MILLIGRAMS/M\*\*2] at (620378,03, 5307003,65)



COMMENTS:	SOURCES: <b>1</b>	COMPANY NAME: <b>TAUW</b>	  Récepteur  Site 
	RECEPTORS: <b>2961</b>	MODELER: <b>J. RODRIGUEZ</b>	
	OUTPUT TYPE: <b>Total Depos.</b>	SCALE: 1:40 000 	
	MAX: <b>9,2E-02 MILLIGRAMS/M**2</b>	DATE: <b>02/06/2022</b>	
		PROJECT NO.:	<b>1619080</b>

PROJECT TITLE:

**SECHE - Site de Retiers**  
**Courbes d'iso-dépôt du nickel (période)**

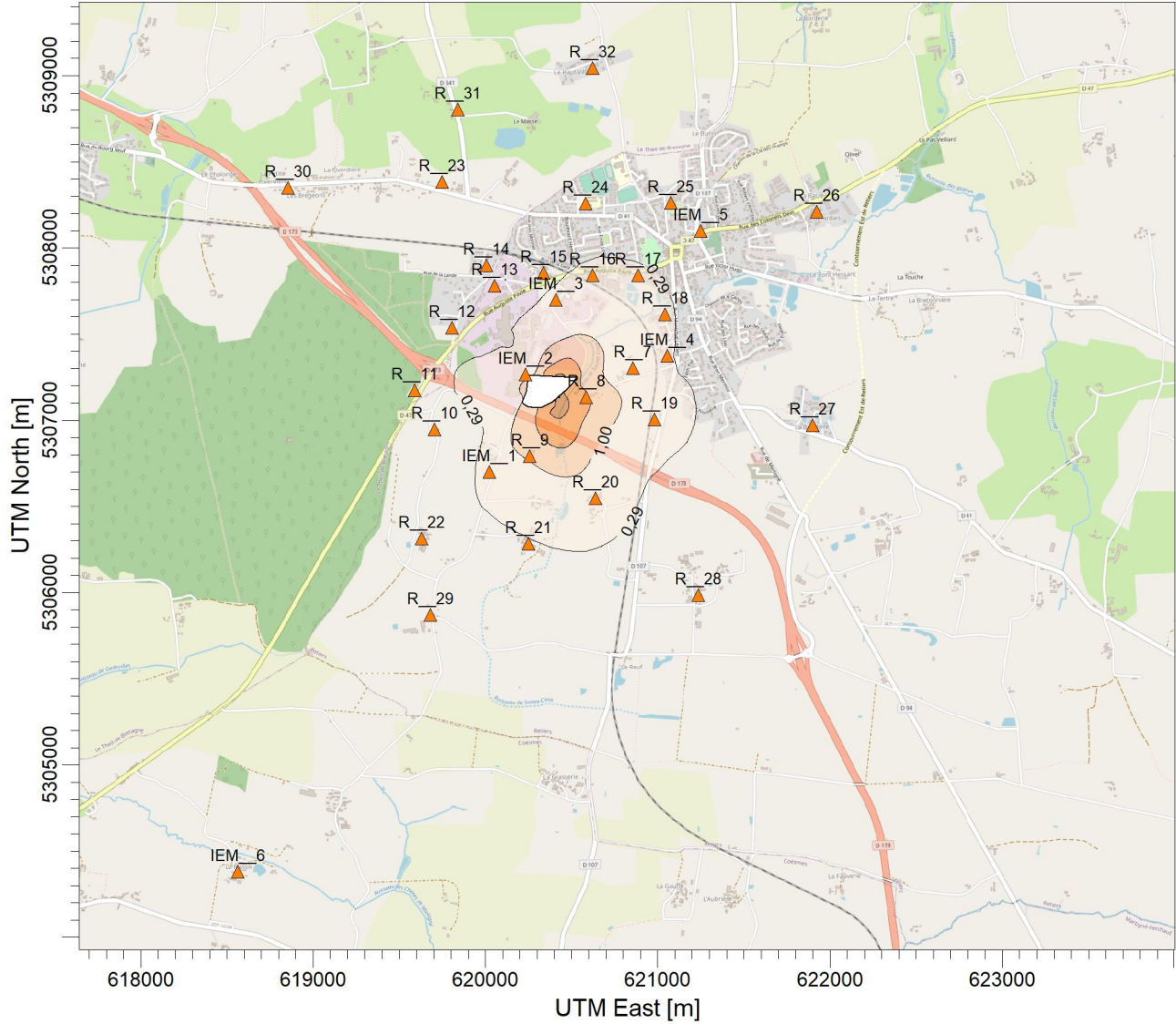

PLOT FILE OF PERIOD VALUES AVERAGED ACROSS 0 YEARS FOR SOURCE GROUP: ALL

MILLIGRAMS/M\*\*2

Max: 6,01 [MILLIGRAMS/M\*\*2] at (620428,03, 5307133,65)



COMMENTS:

SOURCES:

**2**

COMPANY NAME:

**TAUW**

RECEPTORS:

**2961**

MODELER:

**J. RODRIGUEZ**

OUTPUT TYPE:

**Total Depos.**

SCALE:

1:40 000

0 1 km



Récepteur

Site

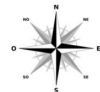

MAX:

**6,01 MILLIGRAMS/M\*\*2**

DATE:

**02/06/2022**

PROJECT NO.:

**1619080**



PROJECT TITLE:

**SECHE - Site de Retiers**  
**Courbes d'iso-dépôt du Plomb (période)**

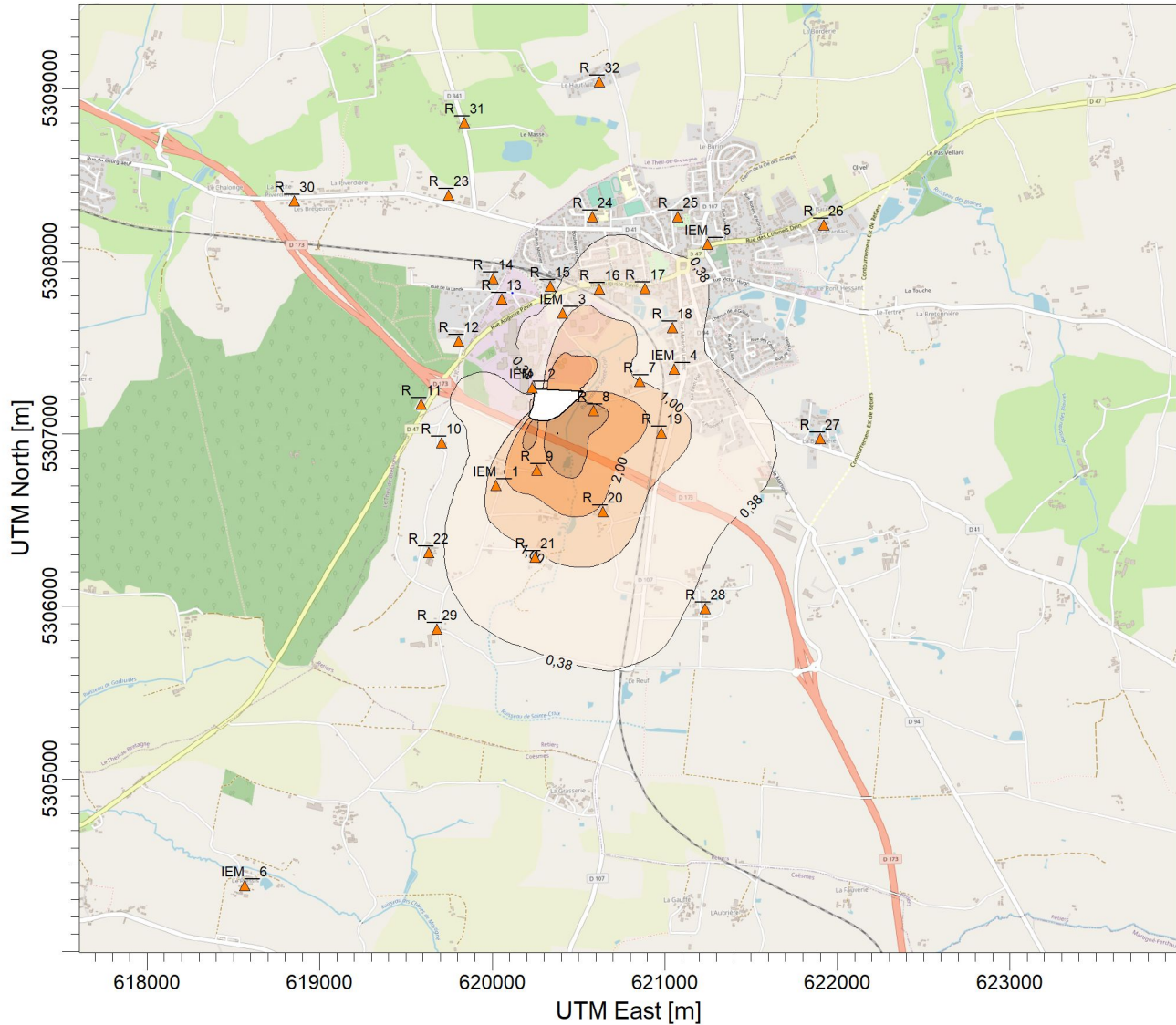

PLOT FILE OF PERIOD VALUES AVERAGED ACROSS 0 YEARS FOR SOURCE GROUP: ALL

MILLIGRAMS/M\*\*2

Max: 7,70 [MILLIGRAMS/M\*\*2] at (620378,03, 5307003,65)



COMMENTS:

SOURCES:

**1**

COMPANY NAME:

**TAUW**

RECEPTORS:

**2961**

MODELER:

**J. RODRIGUEZ**

OUTPUT TYPE:

**Total Depos.**

SCALE:

1:40 000



▲ Récepteur

□ Site

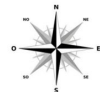

MAX:

**7,70 MILLIGRAMS/M\*\*2**

DATE:

**02/06/2022**

PROJECT NO.:

**1619080**

**Annexe 15      Concentrations et dépôts modélisés au  
droit des différents récepteurs**

## Concentrations modélisées (µg/m³)

Recepteur	Scénario d'exposition	PM10	PM2,5	Oxydes d'azote (Nox)	Anhydride sulfureux (SO2)	Acide chlorhydrique (HCl)	Acide fluorhydrique (HF)	Ammoniac (NH3)	Dioxines et furannes	Arsenic	Cadmium	Chrome VI	Manganèse	Mercur	Nickel	Plomb
IEM1	Résidentiel "rural"	1,7E-01	2,7E-02	2,9E-01	1,1E-01	2,3E-02	3,8E-03	3,8E-02	2,3E-10	2,2E-05	7,4E-05	6,9E-06	4,6E-05	7,4E-05	1,9E-04	5,7E-04
IEM3	Résidentiel "rural"	2,7E-01	3,6E-02	3,9E-01	1,5E-01	3,1E-02	5,1E-03	5,1E-02	3,1E-10	3,1E-05	1,0E-04	9,4E-06	6,3E-05	1,0E-04	2,7E-04	7,8E-04
IEM6	Résidentiel "rural"	1,2E-02	3,0E-03	2,1E-02	8,3E-03	1,7E-03	2,8E-04	2,8E-03	2,0E-11	1,6E-06	5,4E-06	5,0E-07	3,3E-06	5,4E-06	1,3E-05	4,2E-05
R7	Résidentiel "rural"	3,1E-01	4,4E-02	4,9E-01	1,9E-01	3,8E-02	6,3E-03	6,3E-02	3,8E-10	3,8E-05	1,3E-04	1,2E-05	7,8E-05	1,3E-04	3,3E-04	9,7E-04
R8	Résidentiel "rural"	5,0E-01	4,0E-02	2,8E-01	1,1E-01	2,2E-02	3,7E-03	3,7E-02	2,2E-10	2,2E-05	7,3E-05	6,7E-06	4,5E-05	7,3E-05	3,4E-04	5,6E-04
R9	Résidentiel "rural"	2,3E-01	2,2E-02	2,1E-01	8,2E-02	1,6E-02	2,7E-03	2,7E-02	1,6E-10	1,6E-05	5,4E-05	5,0E-06	3,3E-05	5,4E-05	1,9E-04	4,1E-04
R10	Résidentiel "rural"	1,6E-01	2,5E-02	3,1E-01	1,2E-01	2,4E-02	4,0E-03	4,0E-02	2,4E-10	2,4E-05	8,0E-05	7,4E-06	4,9E-05	8,0E-05	1,9E-04	6,2E-04
R12	Résidentiel "rural"	1,6E-01	2,0E-02	2,2E-01	8,6E-02	1,7E-02	2,9E-03	2,9E-02	1,7E-10	1,7E-05	5,8E-05	5,3E-06	3,6E-05	5,8E-05	1,6E-04	4,5E-04
R19	Résidentiel "rural"	2,0E-01	2,1E-02	1,9E-01	7,4E-02	1,5E-02	2,5E-03	2,5E-02	1,5E-10	1,4E-05	4,8E-05	4,4E-06	3,0E-05	4,8E-05	1,7E-04	3,7E-04
R20	Résidentiel "rural"	1,5E-01	2,0E-02	2,1E-01	8,2E-02	1,6E-02	2,7E-03	2,7E-02	1,6E-10	1,60E-05	5,3E-05	4,9E-06	3,3E-05	5,3E-05	1,4E-04	4,1E-04
R21	Résidentiel "rural"	6,3E-02	1,0E-02	9,8E-02	3,8E-02	7,6E-03	1,3E-03	1,3E-02	8,0E-11	7,4E-06	2,5E-05	2,3E-06	1,5E-05	2,5E-05	6,5E-05	1,9E-04
R22	Résidentiel "rural"	8,1E-02	1,4E-02	1,5E-01	5,8E-02	1,2E-02	1,9E-03	1,9E-02	1,2E-10	1,2E-05	3,9E-05	3,6E-06	2,4E-05	3,9E-05	9,3E-05	3,0E-04
R23	Résidentiel "rural"	6,3E-02	7,1E-03	6,0E-02	2,3E-02	4,7E-03	7,8E-04	7,8E-03	5,0E-11	4,7E-06	1,6E-05	1,5E-06	9,7E-06	1,6E-05	5,2E-05	1,2E-04
R24	Résidentiel "rural"	9,1E-02	1,4E-02	1,3E-01	5,1E-02	1,0E-02	1,7E-03	1,7E-02	1,0E-10	1,0E-05	3,4E-05	3,1E-06	2,1E-05	3,4E-05	9,1E-05	2,6E-04
R26	Résidentiel "rural"	7,0E-02	1,2E-02	1,2E-01	4,9E-02	9,7E-03	1,6E-03	1,6E-02	1,0E-10	9,8E-06	3,3E-05	3,0E-06	2,0E-05	3,3E-05	7,9E-05	2,5E-04
R27	Résidentiel "rural"	5,2E-02	6,8E-03	5,4E-02	2,1E-02	4,2E-03	7,0E-04	7,0E-03	4,0E-11	4,1E-06	1,4E-05	1,3E-06	8,3E-06	1,4E-05	4,4E-05	1,0E-04
R28	Résidentiel "rural"	2,4E-02	6,0E-03	7,2E-02	2,8E-02	5,6E-03	9,4E-04	9,4E-03	6,0E-11	5,5E-06	1,8E-05	1,7E-06	1,1E-05	1,8E-05	3,7E-05	1,4E-04
R29	Résidentiel "rural"	1,9E-02	4,8E-03	6,0E-02	2,4E-02	4,7E-03	7,9E-04	7,9E-03	5,0E-11	4,6E-06	1,5E-05	1,4E-06	9,4E-06	1,5E-05	3,1E-05	1,2E-04
R30	Résidentiel "rural"	2,2E-02	4,2E-03	3,5E-02	1,4E-02	2,7E-03	4,5E-04	4,5E-03	3,0E-11	2,8E-06	9,2E-06	8,5E-07	5,7E-06	9,2E-06	2,3E-05	7,1E-05
R31	Résidentiel "rural"	3,6E-02	4,7E-03	3,6E-02	1,4E-02	2,8E-03	4,7E-04	4,7E-03	3,0E-11	2,8E-06	9,4E-06	8,7E-07	5,8E-06	9,4E-06	3,1E-05	7,3E-05
R32	Résidentiel "rural"	4,9E-02	6,6E-03	5,1E-02	2,0E-02	4,0E-03	6,6E-04	6,6E-03	4,0E-11	3,9E-06	1,3E-05	1,2E-06	8,1E-06	1,3E-05	4,2E-05	1,0E-04
IEM4	Résidentiel "bourg"	2,2E-01	3,1E-02	3,6E-01	1,4E-01	2,8E-02	4,6E-03	4,6E-02	2,8E-10	2,8E-05	9,3E-05	8,6E-06	5,7E-05	9,3E-05	2,4E-04	7,1E-04
IEM5	Résidentiel "bourg"	1,5E-01	2,3E-02	2,5E-01	9,8E-02	2,0E-02	3,3E-03	3,3E-02	2,0E-10	2,0E-05	6,6E-05	6,1E-06	4,0E-05	6,6E-05	1,7E-04	5,1E-04
R13	Résidentiel "bourg"	1,6E-01	1,8E-02	1,8E-01	7,2E-02	1,4E-02	2,4E-03	2,4E-02	1,4E-10	1,4E-05	4,8E-05	4,4E-06	3,0E-05	4,8E-05	1,5E-04	3,7E-04
R14	Résidentiel "bourg"	1,3E-01	1,4E-02	1,4E-01	5,5E-02	1,1E-02	1,8E-03	1,8E-02	1,1E-10	1,1E-05	3,7E-05	3,4E-06	2,3E-05	3,7E-05	1,2E-04	2,8E-04
R15	Résidentiel "bourg"	1,8E-01	1,7E-02	1,6E-01	6,4E-02	1,3E-02	2,1E-03	2,1E-02	1,3E-10	1,3E-05	4,2E-05	3,9E-06	2,6E-05	4,2E-05	1,4E-04	3,3E-04
R16	Résidentiel "bourg"	2,8E-01	4,4E-02	5,1E-01	2,0E-01	4,0E-02	6,6E-03	6,6E-02	4,0E-10	4,0E-05	1,3E-04	1,2E-05	8,2E-05	1,3E-04	3,2E-04	1,0E-03
R17	Résidentiel "bourg"	2,8E-01	4,2E-02	4,8E-01	1,9E-01	3,8E-02	6,3E-03	6,3E-02	3,8E-10	3,8E-05	1,3E-04	1,2E-05	7,7E-05	1,3E-04	3,1E-04	9,6E-04
R18	Résidentiel "bourg"	2,4E-01	3,9E-02	4,7E-01	1,8E-01	3,7E-02	6,1E-03	6,1E-02	3,7E-10	3,7E-05	1,2E-04	1,1E-05	7,5E-05	1,2E-04	2,8E-04	9,4E-04
R25	Résidentiel "bourg"	1,2E-01	2,2E-02	2,4E-01	9,2E-02	1,8E-02	3,1E-03	3,1E-02	1,8E-10	1,9E-05	6,2E-05	5,7E-06	3,8E-05	6,2E-05	1,4E-04	4,7E-04
IEM2	Activité professionnelle	4,8E-01	2,7E-02	8,1E-02	3,2E-02	6,3E-03	1,1E-03	1,1E-02	6,0E-11	6,3E-06	2,1E-05	2,0E-06	1,3E-05	2,1E-05	2,6E-04	1,6E-04
R11	Activité professionnelle	1,9E-01	3,1E-02	3,7E-01	1,4E-01	2,9E-02	4,8E-03	4,8E-02	2,9E-10	2,9E-05	9,6E-05	8,8E-06	5,9E-05	9,6E-05	2,2E-04	7,4E-04
Concentration maximale modélisée aux récepteurs		5,0E-01	4,4E-02	5,1E-01	2,0E-01	4,0E-02	6,6E-03	6,6E-02	4,0E-10	4,0E-05	1,3E-04	1,2E-05	8,2E-05	1,3E-04	3,4E-04	1,0E-03
Concentration maximale modélisée hors site		2,3E+00	2,3E-01	2,6E+00	1,0E+00	2,0E-01	3,4E-02	3,4E-01	2,04E-09	2,0E-04	6,8E-04	6,3E-05	4,2E-04	6,8E-04	1,8E-03	5,2E-03

En couleur : concentrations maximales relevées en fonction des scénarios d'exposition retenus

## Dépôts modélisés (g/m²/3 ans)

g/m²/3ans		Cadmium / Hg			Plomb			Nickel			Arsenic			Manganèse			Chrome VI			Dioxines et furannes		
		Dépôt total	Dépôt sec	Dépôt humide	Dépôt total	Dépôt sec	Dépôt humide	Dépôt total	Dépôt sec	Dépôt humide	Dépôt total	Dépôt sec	Dépôt humide	Dépôt total	Dépôt sec	Dépôt humide	Dépôt total	Dépôt sec	Dépôt humide	Dépôt total	Dépôt sec	Dépôt humide
IEM1	Résidentiel "rural"	1,9E-04	1,9E-04	2,5E-06	1,5E-03	1,5E-03	1,9E-05	4,5E-04	4,4E-04	5,4E-06	5,8E-05	5,7E-05	7,5E-07	1,2E-04	1,2E-04	1,5E-06	1,8E-05	1,7E-05	2,3E-07	1,2E-10	1,2E-10	<1,0E-11
IEM3	Résidentiel "rural"	9,9E-05	8,6E-05	1,3E-05	7,6E-04	6,7E-04	9,7E-05	3,9E-04	3,7E-04	2,5E-05	3,0E-05	2,6E-05	3,8E-06	6,1E-05	5,3E-05	7,7E-06	9,2E-06	8,0E-06	1,2E-06	4,0E-11	4,0E-11	<1,0E-11
IEM6	Résidentiel "rural"	5,8E-06	5,4E-06	4,3E-07	4,5E-05	4,2E-05	3,3E-06	1,5E-05	1,4E-05	7,7E-07	1,8E-06	1,6E-06	1,3E-07	3,6E-06	3,3E-06	2,7E-07	5,4E-07	5,0E-07	4,0E-08	<1,0E-11	<1,0E-11	<1,0E-11
R7	Résidentiel "rural"	1,3E-04	1,3E-04	4,9E-06	1,0E-03	9,7E-04	3,7E-05	5,4E-04	5,3E-04	1,1E-05	3,9E-05	3,8E-05	1,5E-06	8,1E-05	7,8E-05	3,0E-06	1,2E-05	1,2E-05	4,5E-07	8,0E-11	8,0E-11	<1,0E-11
R8	Résidentiel "rural"	6,3E-04	6,3E-04	6,7E-06	4,9E-03	4,8E-03	5,1E-05	2,1E-03	2,1E-03	1,5E-05	1,9E-04	1,9E-04	2,0E-06	3,9E-04	3,9E-04	4,1E-06	5,8E-05	5,8E-05	6,1E-07	5,8E-10	5,8E-10	<1,0E-11
R9	Résidentiel "rural"	3,8E-04	3,8E-04	2,9E-06	2,9E-03	2,9E-03	2,3E-05	1,1E-03	1,1E-03	6,2E-06	1,1E-04	1,1E-04	8,8E-07	2,3E-04	2,3E-04	1,8E-06	3,5E-05	3,5E-05	2,7E-07	2,2E-10	2,2E-10	<1,0E-11
R10	Résidentiel "rural"	3,4E-05	3,2E-05	2,4E-06	2,6E-04	2,4E-04	1,8E-05	1,6E-04	1,6E-04	4,6E-06	1,0E-05	9,5E-06	7,2E-07	2,1E-05	2,0E-05	1,5E-06	3,2E-06	2,9E-06	2,2E-07	2,0E-11	2,0E-11	<1,0E-11
R12	Résidentiel "rural"	2,5E-05	2,2E-05	3,4E-06	1,9E-04	1,7E-04	2,6E-05	1,4E-04	1,4E-04	6,7E-06	7,6E-06	6,6E-06	1,0E-06	1,6E-05	1,3E-05	2,1E-06	2,3E-06	2,0E-06	3,1E-07	2,0E-11	2,0E-11	<1,0E-11
R19	Résidentiel "rural"	2,0E-04	1,9E-04	2,5E-06	1,5E-03	1,5E-03	1,9E-05	5,1E-04	5,1E-04	5,0E-06	5,9E-05	5,8E-05	7,5E-07	1,2E-04	1,2E-04	1,5E-06	1,8E-05	1,8E-05	2,3E-07	1,5E-10	1,5E-10	<1,0E-11
R20	Résidentiel "rural"	2,4E-04	2,3E-04	2,1E-06	1,8E-03	1,8E-03	1,6E-05	5,5E-04	5,5E-04	4,1E-06	7,1E-05	7,0E-05	6,2E-07	1,5E-04	1,4E-04	1,3E-06	2,2E-05	2,2E-05	1,9E-07	1,6E-10	1,6E-10	<1,0E-11
R21	Résidentiel "rural"	1,2E-04	1,2E-04	1,4E-06	9,5E-04	9,4E-04	1,0E-05	2,7E-04	2,7E-04	2,5E-06	3,7E-05	3,7E-05	3,9E-07	7,6E-05	7,5E-05	8,0E-07	1,1E-05	1,1E-05	1,2E-07	6,0E-11	6,0E-11	<1,0E-11
R22	Résidentiel "rural"	3,7E-05	3,6E-05	1,6E-06	2,9E-04	2,7E-04	1,2E-05	1,1E-04	1,0E-04	3,0E-06	1,1E-05	1,1E-05	4,6E-07	2,3E-05	2,2E-05	9,3E-07	3,4E-06	3,3E-06	1,4E-07	2,0E-11	2,0E-11	<1,0E-11
R23	Résidentiel "rural"	8,5E-06	5,5E-06	3,0E-06	6,6E-05	4,3E-05	2,3E-05	5,0E-05	4,4E-05	5,7E-06	2,6E-06	1,7E-06	9,1E-07	5,3E-06	3,4E-06	1,9E-06	7,9E-07	5,1E-07	2,8E-07	<1,0E-11	<1,0E-11	<1,0E-11
R24	Résidentiel "rural"	3,5E-05	2,8E-05	6,2E-06	2,7E-04	2,2E-04	4,7E-05	1,3E-04	1,1E-04	1,2E-05	1,0E-05	8,5E-06	1,9E-06	2,1E-05	1,7E-05	3,8E-06	3,2E-06	2,6E-06	5,7E-07	1,0E-11	1,0E-11	<1,0E-11
R26	Résidentiel "rural"	2,1E-05	1,9E-05	2,0E-06	1,6E-04	1,5E-04	1,6E-05	8,0E-05	7,6E-05	4,0E-06	6,3E-06	5,7E-06	6,2E-07	1,3E-05	1,2E-05	1,3E-06	1,9E-06	1,7E-06	1,9E-07	1,0E-11	1,0E-11	<1,0E-11
R27	Résidentiel "rural"	3,3E-05	3,2E-05	1,1E-06	2,5E-04	2,5E-04	8,4E-06	8,4E-05	8,2E-05	2,1E-06	9,9E-06	9,6E-06	3,3E-07	2,0E-05	2,0E-05	6,7E-07	3,1E-06	3,0E-06	1,0E-07	2,0E-11	2,0E-11	<1,0E-11
R28	Résidentiel "rural"	4,3E-05	4,2E-05	1,1E-06	3,3E-04	3,2E-04	8,1E-06	9,6E-05	9,4E-05	1,9E-06	1,3E-05	1,3E-05	3,3E-07	2,6E-05	2,6E-05	6,7E-07	4,0E-06	3,9E-06	1,0E-07	3,0E-11	3,0E-11	<1,0E-11
R29	Résidentiel "rural"	3,6E-05	3,5E-05	7,7E-07	2,8E-04	2,7E-04	5,9E-06	7,8E-05	7,6E-05	1,5E-06	1,1E-05	1,0E-05	2,3E-07	2,2E-05	2,2E-05	4,7E-07	3,3E-06	3,2E-06	7,0E-08	2,0E-11	2,0E-11	<1,0E-11
R30	Résidentiel "rural"	3,6E-06	2,5E-06	1,1E-06	2,8E-05	1,9E-05	8,4E-06	1,7E-05	1,5E-05	2,0E-06	1,1E-06	7,5E-07	3,3E-07	2,2E-06	1,5E-06	6,7E-07	3,3E-07	2,3E-07	1,0E-07	<1,0E-11	<1,0E-11	<1,0E-11
R31	Résidentiel "rural"	7,4E-06	4,4E-06	3,0E-06	5,7E-05	3,4E-05	2,3E-05	3,4E-05	2,8E-05	5,6E-06	2,2E-06	1,3E-06	9,1E-07	4,5E-06	2,7E-06	1,9E-06	6,8E-07	4,1E-07	2,8E-07	<1,0E-11	<1,0E-11	<1,0E-11
R32	Résidentiel "rural"	1,3E-05	9,4E-06	3,2E-06	9,6E-05	7,2E-05	2,4E-05	5,0E-05	4,4E-05	6,0E-06	3,8E-06	2,8E-06	9,4E-07	7,7E-06	5,8E-06	1,9E-06	1,2E-06	8,7E-07	2,9E-07	<1,0E-11	<1,0E-11	<1,0E-11
IEM4	Résidentiel "bourg"	7,4E-05	7,1E-05	3,4E-06	5,7E-04	5,5E-04	2,6E-05	3,1E-04	3,0E-04	7,1E-06	2,2E-05	2,1E-05	1,0E-06	4,6E-05	4,4E-05	2,1E-06	6,9E-06	6,6E-06	3,1E-07	4,0E-11	4,0E-11	<1,0E-11
IEM5	Résidentiel "bourg"	4,2E-05	3,8E-05	3,4E-06	3,2E-04	2,9E-04	2,6E-05	1,7E-04	1,6E-04	6,9E-06	1,3E-05	1,1E-05	1,0E-06	2,6E-05	2,4E-05	2,1E-06	3,9E-06	3,5E-06	3,1E-07	2,0E-11	2,0E-11	<1,0E-11
R13	Résidentiel "bourg"	2,8E-05	2,1E-05	6,8E-06	2,2E-04	1,6E-04	5,2E-05	1,5E-04	1,4E-04	1,3E-05	8,5E-06	6,4E-06	2,0E-06	1,7E-05	1,3E-05	4,2E-06	2,6E-06	2,0E-06	6,3E-07	1,0E-11	1,0E-11	<1,0E-11
R14	Résidentiel "bourg"	2,1E-05	1,6E-05	5,6E-06	1,6E-04	1,2E-04	4,3E-05	1,2E-04	1,1E-04	1,1E-05	6,4E-06	4,7E-06	1,7E-06	1,3E-05	9,7E-06	3,5E-06	2,0E-06	1,5E-06	5,2E-07	1,0E-11	1,0E-11	<1,0E-11
R15	Résidentiel "bourg"	3,9E-05	3,1E-05	8,0E-06	3,0E-04	2,4E-04	6,2E-05	2,1E-04	1,9E-04	1,6E-05	1,2E-05	9,4E-06	2,4E-06	2,4E-05	1,9E-05	4,9E-06	3,6E-06	2,9E-06	7,4E-07	2,0E-11	1,0E-11	<1,0E-11
R16	Résidentiel "bourg"	1,0E-04	9,2E-05	9,0E-06	7,7E-04	7,1E-04	6,9E-05	3,8E-04	3,6E-04	1,9E-05	3,0E-05	2,8E-05	2,7E-06	6,2E-05	5,6E-05	5,5E-06	9,3E-06	8,5E-06	8,3E-07	4,0E-11	4,0E-11	<1,0E-11
R17	Résidentiel "bourg"	7,7E-05	7,1E-05	5,4E-06	5,9E-04	5,5E-04	4,1E-05	3,3E-04	3,2E-04	1,2E-05	2,3E-05	2,1E-05	1,6E-06	4,7E-05	4,4E-05	3,3E-06	7,1E-06	6,6E-06	5,0E-07	4,0E-11	4,0E-11	<1,0E-11
R18	Résidentiel "bourg"	7,7E-05	7,3E-05	4,3E-06	5,9E-04	5,6E-04	3,3E-05	3,3E-04	3,2E-04	9,3E-06	2,3E-05	2,2E-05	1,3E-06	4,7E-05	4,5E-05	2,7E-06	7,1E-06	6,7E-06	4,0E-07	3,0E-11	3,0E-11	<1,0E-11
R25	Résidentiel "bourg"	3,5E-05	3,1E-05	3,9E-06	2,7E-04	2,4E-04	3,0E-05	1,4E-04	1,3E-04	7,8E-06	1,1E-05	9,4E-06	1,2E-06	2,2E-05	1,9E-05	2,4E-06	3,2E-06	2,9E-06	3,6E-07	2,0E-11	2,0E-11	<1,0E-11
IEM2	Activité professionnelle	4,0E-05	6,9E-06	3,3E-05	3,0E-04	5,3E-05	2,5E-04	7,2E-04	6,6E-04	5,7E-05	1,2E-05	2,1E-06	9,8E-06	2,4E-05	4,3E-06	2,0E-05	3,7E-06	6,4E-07	3,0E-06	<1,0E-11	<1,0E-11	<1,0E-11
R11	Activité professionnelle	3,3E-05	3,0E-05	2,2E-06	2,5E-04	2,3E-04	1,7E-05	1,7E-04	1,7E-04	4,4E-06	9,8E-06	9,1E-06	6,8E-07	2,0E-05	1,9E-05	1,4E-06	3,0E-06	2,8E-06	2,1E-07	2,0E-11	2,0E-11	<1,0E-11
Concentration maximale modélisée aux récepteurs		6,3E-04	6,3E-04	3,3E-05	4,9E-03	4,8E-03	2,5E-04	2,1E-03	2,1E-03	5,7E-05	1,9E-04	1,9E-04	9,8E-06	3,9E-04	3,9E-04	2,0E-05	5,8E-05	5,8E-05	3,0E-06	5,8E-10	5,8E-10	<1,0E-11
Concentration maximale modélisée hors site		1,0E-03	0,0E+00	0,0E+00	7,7E-03	0,0E+00	0,0E+00	6,0E-03	0,0E+00	0,0E+00	3,0E-04	0,0E+00	0,0E+00	6,1E-04	0,0E+00	0,0E+00	9,2E-05	0,0E+00	0,0E+00	8,1E-10	0,0E+00	0,0E+00

En couleur : dépôts maximaux relevés en fonction des scénarios d'exposition retenus

## **Annexe 16      Constantes de transferts vers les végétaux et les animaux**

**Calcul des bio transferts Ba** Tableau 5-1

Pour la viande :

$$Ba_{viande} = 10^{log K_{ow} \times 0,19} \quad Ba_{viande} = 10^{log K_{ow} \times 0,04} \quad Ba_{viande} = 10^{log K_{ow} \times 0,23}$$

$$Ba_{viande} = 10^{log K_{ow} \times 0,14} \quad Ba_{viande} = 10^{log K_{ow} \times 0,08}$$

avec :  $log Ba_{viande} = -0,099 (log K_{ow})^2 + 1,07 log K_{ow} - 3,56$  avec

	log K <sub>ow</sub>	log Ba <sub>viande</sub>	Ba <sub>viande</sub> calculé	Ba <sub>viande</sub> HHRAP	Ba <sub>viande</sub> calculé	Ba <sub>viande</sub> HHRAP	Ba <sub>viande</sub> calculé	Ba <sub>viande</sub> HHRAP	Ba <sub>viande</sub> calculé	Ba <sub>viande</sub> HHRAP	Ba <sub>viande</sub> calculé	Ba <sub>viande</sub> HHRAP
Arsenic	0,68	-2,8781776	0,000251522	0,002	5,2952E-05	0,00004	0,00018532	0,000105904	0,00018532	0,000105904	0,000304474	
Béryllium	-0,57	-4,2020851	1,19313E-05	0,001	2,51186E-06	0,00007	8,7915E-06	5,02371E-06	8,7915E-06	5,02371E-06	1,44432E-05	
Cadmium	-0,07	-3,6353851	4,39015E-05	0,00012	9,26136E-06	6,50E-07	3,24148E-05	1,85227E-05	3,24148E-05	1,85227E-05	5,32526E-05	1,91E-04
Chrome VI	0,23	-3,9191371	9,11206E-05	0,0005	1,91833E-05	0,0015	6,71415E-05	3,83666E-05	6,71415E-05	3,83666E-05	0,000110304	
Cuivre	-0,57	-4,2020851	1,19313E-05	0,001	2,51186E-06	0,00007	8,7915E-06	5,02371E-06	8,7915E-06	5,02371E-06	1,44432E-05	
Manganèse	0,23	-3,9191371	9,11206E-05	0,00012	1,91833E-05	0,00007	6,71415E-05	3,83666E-05	6,71415E-05	3,83666E-05	0,000110304	
Mercur	0,68	-2,9348556	0,00020885	0,002	4,64445E-05	0,0001	0,000162732	0,00009	0,000162732	0,00009	0,000287345	0
Nickel	-0,57	-4,2020851	1,19313E-05	0,0006	2,51186E-06	0,001	8,7915E-06	5,02371E-06	8,7915E-06	5,02371E-06	1,44432E-05	
Plomb	0,73	-2,8316571	0,00027996	0,0003	5,8939E-05	2,50E-04	0,00026287	0,000117878	0,00026287	0,000117878	0,00038899	
Sélénium	0,24	-3,3089024	9,32335E-05	0,002263	1,96407E-05	0,008563	6,87425E-05	1,12623	3,92815E-05	1,12623	0,000112934	0,18765957
Zinc	-0,47	-4,0847691	1,56309E-05	0,0005	3,25072E-06	3,25E-04	1,15179E-05	0,00075	6,58144E-06	0,00075	1,89216E-05	1,28E-04
Dioxines	6,8	-0,86176	0,028121229	2,81E+00	0,00549026	0,019247221	0,019247221	0,010989412	0,019247221	0,010989412	0,03162045	5,19E-02
Barium			0,19	0,19	0,04	0,04	0,14	0,08	0,14	0,08	0,23	

**Concentration en polluant dans le sol (en mg/kg)** (dans les 20 premiers cm)

**Tableau A**

Element	Concentration
Arsenic	0,00E+00
Béryllium	0,00E+00
Cadmium	2,11E-02
Chrome VI	0,00E+00
Cuivre	0,00E+00
Manganèse	0,00E+00
Mercur	2,11E-02
Nickel	0,00E+00
Plomb	0,00E+00
Sélénium	0,00E+00
Zinc	0,00E+00
Dioxines	0,00E+00
Barium	0,00E+00

**Facteur de transfert sol-végétaux Kps-veg** (Données prises p.88 (Contamination des sols : Transfert des sols vers les plantes, ADEME), Usage agricole)

**Tableau 3-1**

Element	Légumes feuilles	Légumes racines	Fruits	Pommes de terres
Arsenic	0,04	0,02	0,002	0,0006
Béryllium	0,38	0,22	0,05	0,03
Cadmium	0,02	0,002	0,05	0,05
Chrome VI	0,1	0,1	0,1	0,4
Cuivre	0,007	0,017	0,0033	0,0033
Manganèse	0,08	0,03	0,04	0,04
Mercur	0,006	0,003	0,002	0,008
Nickel	0,07	0,04	0,04	0,02
Plomb	0,27	0,05	0,04	0,06
Sélénium	0,02	0,02	0,02	0,02
Zinc	0,02	0,02	0,02	0,02
Dioxines				
Barium				

**Paramètres pour la concentration due aux dépôts** Tableau 1-1

Element	Q (g/s)	Fv	Dydp (g/m²/an)	Fw	Dywp (g/m²/an)
Arsenic	0,00E+00	0,004	0,00E+00	1	0,00E+00
Béryllium	0	0,009	0,00E+00	1	0,00E+00
Cadmium	0	0,003	0,00E+00	1	0,00E+00
Chrome VI	0	0,009	0,00E+00	1	0,00E+00
Cuivre	0	0,009	0,00E+00	1	0,00E+00
Manganèse	0	0,009	0,00E+00	1	0,00E+00
Mercur	0,000261111	0,85	2,09E-04	1	2,22E-06
Nickel	0	0,009	0,00E+00	1	0,00E+00
Plomb	0	0,907	0,00E+00	1	0,00E+00
Sélénium	0	0	0,00E+00	1	0,00E+00
Zinc	0,00E+00	0,664	0,00E+00	1	0,00E+00
Dioxines	0,00E+00	0,664	0,00E+00	1	0,00E+00
Barium	0	0	0,00E+00	1	0,00E+00

**Calcul de Bv** Tableau 2-1

$$Bv = (P_{air} \times Bv_{air}) / ((1 - f_{air}) \times P_{soil})$$

Avec :  $P_{air} = 1,19$   
 $f_{air} = 0,85$   
 $P_{soil} = 770$

et  $Bv_{air} = 1,065 log Kow - log (H(RT)) - 1,654$

Element	log K <sub>ow</sub>	log (H(RT))	Bv <sub>air</sub>	Bv
Arsenic	0,68	-3,507560214	2,577760214	0,026558742
Béryllium	-0,57	-5,21795968	2,95690968	0,03046813
Cadmium	-0,07	-4,00289245	3,174139245	0,032703263
Chrome VI	0,23	-5,004884855	3,595834855	0,037047995
Cuivre	-0,57	-5,004884855	2,743834855	0,028269814
Manganèse	0,23	-5,004884855	3,595834855	0,037047995
Mercur	0,62	-5,54279259	4,54909259	0,046896439
Nickel	-0,57	-4,996110931	2,73560931	0,028179416
Plomb	0,73	-4,996110931	4,119560931	0,042443961
Sélénium	0,24	-5,407279205	4,008879205	0,041303604
Zinc	-0,47	-4,996110931	2,841560931	0,029276688
Dioxines	6,8	-7,876855041	13,46485504	0,13872881
Barium		0	-1,654	-0,017041212

**Concentration de polluant dans l'air µg/m³** Tableau 2-2

Element	Concentration
Arsenic	0,00E+00
Béryllium	0,00E+00
Cadmium	0,00E+00
Chrome VI	0,00E+00
Cuivre	0,00E+00
Manganèse	0,00E+00
Mercur	7,30E-05
Nickel	0,00E+00
Plomb	0,00E+00
Sélénium	0,00E+00
Zinc	0,00E+00
Dioxines	0,00E+00
Barium	0,00E+00

**Tableau 2-1-1**

Element	H (atm.m³/mol)	R (J/molK)	T (kelvin)	H(RT)
Arsenic	0,77	8,314472	298	0,00031077
Béryllium	0,015	8,314472	298	6,05397E-06
Cadmium	0,031	8,314472	298	1,25115E-05
Chrome VI	0,0245	8,314472	298	9,88815E-06
Cuivre	0,0245	8,314472	298	9,88815E-06
Manganèse	0,0245	8,314472	298	9,88815E-06
Mercur	0,0071	8,314472	298	2,86556E-06
Nickel	0,025	8,314472	298	1,009E-05
Plomb	0,025	8,314472	298	1,009E-05
Sélénium	0,0097	8,314472	298	3,9149E-06
Zinc	0,025	8,314472	298	1,009E-05
Dioxines	3,29E-05	8,314472	298	1,32784E-08
Barium		8,314472	298	

Valeurs de H issues de la base de données PhysProp

**Calcul de Fv** Tableau 2-3

$$Fv = 1 - ((c \times St) / (Pl + c \times St))$$

Element	c	St	Pl	Fv	Fv (HHRAP)
Arsenic	0,00017	-	3,30E-12	-	0,000
Béryllium	0,00017	-	5,58E-12	-	0,000
Cadmium	0,00017	-	6,45E-12	-	0,000
Chrome VI	0,00017	-	5,98E-12	-	0,000
Cuivre	0,00017	-	-	-	0,009
Manganèse	0,00017	-	-	-	0,009
Mercur	0,00017	-3,559818103	2,63E-06	-	0,85
Nickel	0,00017	-	5,58E-12	-	0,000
Plomb	0,00017	-	3,97E-12	-	0,007
Sélénium	0,00017	-	1,87E-13	-	0
Zinc	0,00017	-	5,09E-12	-	0,008
Dioxines	0,00017	-3,559818103	1,97E-12	-	0,663
Barium	0,00017	-	-	-	-

Valeurs VTRAIS

**Annexe 17**      **Détail des calculs pour la voie  
d'exposition indirecte**

Les végétaux

Concentration due aux dépôts

Tableau 1

$C_{dep} = 1000 \times Q \times (1-F_v) \times (D_{ydp} + F_w \times D_{ywp}) \times R_p \times (1 - \exp(-k_p \times T_p)) / (Y_p \times K_g)$  en mg/kg de plante

Avec :  
 Q : Flux d'émission (g/s)  
 F<sub>v</sub> : Fraction de polluant présent dans l'atmosphère sous forme de vapeur  
 D<sub>ydp</sub> : Dépôt sec annuel (g/m<sup>2</sup>/an)  
 F<sub>w</sub> : Fraction de polluant déposé par la pluie qui adhère à la plante  
 D<sub>ywp</sub> : Dépôt humide annuel (g/m<sup>2</sup>/an)  
 R<sub>p</sub> : Fraction interceptée par les cultures  
 K<sub>p</sub> : Coefficient de perte sur la surface de la plante (année<sup>-1</sup>)  
 T<sub>p</sub> : Durée de culture (années)  
 Y<sub>p</sub> : Rendement de production (kg MS/m<sup>2</sup>)

Valeurs	
Tableau 1-1	
Tableau 1-1	
Tableau 1-1	
Tableau 1-1	
Tableau 1-1	
Tableau 1-1	0,39
Tableau 1-1	18
Tableau 1-1	0,164
Tableau 1-1	2,24

	Cadmium	Mercur	Plomb	Arsenic	Nickel	Manganèse	Chrome VI	Dioxines	Barium	Substance 1	Substance 2
C <sub>dep</sub>	0,00E+00	2,91E-06	0,00E+00	0,00E+00	0,00E+00	0,00E+00	0,00E+00	0,00E+00	0,00E+00	0	0

Concentration due à l'absorption foliaire

Tableau 2

$C_{fol} = B_v \times C_a \times F_v$  en mg/kg de plante

Avec :  
 B<sub>v</sub> : Coefficient de biotransfert air-plante (Tableau 2-1)  
 C<sub>a</sub> : Concentration de polluant dans l'air (sous forme particulaire et gazeuse) (µg/m<sup>3</sup>) (Tableau 2-2)  
 F<sub>v</sub> : Fraction de polluant sous forme gazeuse (Tableau 2-3)

$F_v = 1 - [(c \times S_t) / (P_i + c \times S_t)]$   
 c : Constante de Junge = 1,7.10<sup>-4</sup> atm-cm  
 S<sub>t</sub> : Surface moyenne des particules d'aérosols  
 P<sub>i</sub> : Pression de vapeur du polluant en phase liquide (atm)

	Cadmium	Mercur	Plomb	Arsenic	Nickel	Manganèse	Chrome VI	Dioxines	Barium	Substance 1	Substance 2
C <sub>fol</sub>	0,00E+00	2,91E-06	0,00E+00	0,00E+00	0,00E+00	0,00E+00	0,00E+00	0,00E+00	0,00E+00	0,00E+00	0,00E+00

Concentration due au sol

Tableau 3

$C_{sol} = K_{ps-veg} \times C_s$  en mg/kg de plante

Avec :  
 K<sub>ps-veg</sub> : Facteur de transfert sol-végétaux (selon les légumes et des teneurs dans le sol) (Tableau 3-1)  
 C<sub>s</sub> : Concentration dans le sol

	Légumes feuilles	Légumes racines	Fruits	Pommes de terres
Arsenic	0,00E+00	0,00E+00	0,00E+00	0,00E+00
Béryllium	0,00E+00	0,00E+00	0,00E+00	0,00E+00
Cadmium	8,01E-03	4,64E-03	1,05E-03	6,33E-04
Chrome VI	0,00E+00	0,00E+00	0,00E+00	0,00E+00
Cuivre	0,00E+00	0,00E+00	0,00E+00	0,00E+00
Manganèse	0,00E+00	0,00E+00	0,00E+00	0,00E+00
Mercur	1,48E-04	3,58E-04	6,96E-05	6,96E-05
Nickel	0,00E+00	0,00E+00	0,00E+00	0,00E+00
Plomb	0,00E+00	0,00E+00	0,00E+00	0,00E+00
Sélénium	0,00E+00	0,00E+00	0,00E+00	0,00E+00
Zinc	0,00E+00	0,00E+00	0,00E+00	0,00E+00
Dioxines	0,00E+00	0,00E+00	0,00E+00	0,00E+00
Barium	0,00E+00	0,00E+00	0,00E+00	0,00E+00

à considérer pour la concentration dans les produits animaux

$C_{tot} = C_{dep} + C_{fol} + C_{sol}$  en mg/kg de plante

Tableau 4

Avec :  
 C<sub>dep</sub> : Concentration due aux dépôts (Tableau 1)  
 C<sub>fol</sub> : Concentration due à l'absorption foliaire (Tableau 2)  
 C<sub>sol</sub> : Concentration due au sol (Tableau 3)

	Légumes feuilles	Légumes racines	Fruits	Pommes de terres
Arsenic	0,00E+00	0,00E+00	0,00E+00	0,00E+00
Béryllium	0,00E+00	0,00E+00	0,00E+00	0,00E+00
Cadmium	8,01E-03	4,64E-03	1,05E-03	6,33E-04
Chrome VI	0,00E+00	0,00E+00	0,00E+00	0,00E+00
Cuivre	0,00E+00	0,00E+00	0,00E+00	0,00E+00
Manganèse	0,00E+00	0,00E+00	0,00E+00	0,00E+00
Mercur	1,51E-04	3,61E-04	7,20E-05	7,20E-05
Nickel	0,00E+00	0,00E+00	0,00E+00	0,00E+00
Plomb	0,00E+00	0,00E+00	0,00E+00	0,00E+00
Sélénium	0,00E+00	0,00E+00	0,00E+00	0,00E+00
Zinc	0,00E+00	0,00E+00	0,00E+00	0,00E+00
Dioxines	0,00E+00	0,00E+00	0,00E+00	0,00E+00
Barium	0,00E+00	0,00E+00	0,00E+00	0,00E+00

Concentration dans les produits animaux

Tableau 5

$C_{produit-animal} = (2(F_i \times O_{pi} \times C_{tot}) + O_s \times C_s \times B_s) \times B_{a,produit-animal} \times MeF$

Avec :  
 C<sub>produit-animal</sub> : Concentration dans le produit animal (mg/kg pour la viande et les œufs, mg/L pour le lait)  
 F<sub>i</sub> : Fraction de la plante de type i ingérée par l'animal ayant été cultivée dans la zone de retombée des dépôts  
 O<sub>pi</sub> : Quantité totale de plante i ingérée par l'animal par jour (kg MS/jour)  
 C<sub>tot</sub> : Concentration totale dans la végétal  
 O<sub>s</sub> : Quantité de sol ingérée par l'animal par jour (kg/kg)  
 C<sub>s</sub> : Concentration en polluant dans le sol (mg/kg)  
 B<sub>s</sub> : Facteur de bio-disponibilité  
 B<sub>a,produit-animal</sub> : Facteur de bio transfert pour le produit animal (1/kg pour la viande et les œufs, 1/L pour le lait)  
 MeF : Facteur lié au métabolisme

Valeurs	Viande			Lait			Volaille et œufs		
	F	S	G	F	S	G	F	S	G
F <sub>i</sub>									
O <sub>pi</sub>	8,8	2,5	0,47	13,2	4,1	3	-	-	0,2
C <sub>tot</sub>	0,4			0,022					
O <sub>s</sub>	Tableau A			Tableau A					
B <sub>s</sub>	1			1					
B <sub>a</sub>	Tableau 5-1			Tableau 5-1			Volaille : Tableau 5-1 Œufs : Tableau 5-1		
MeF	1			1			1		

F : Fourrage S : Sillage G : Grains

Cproduit-animal	Viande			Lait			Volaille			Œuf		
	F	S	G	F	S	G	F	S	G	F	S	G
Arsenic	0,00E+00	0,00E+00	0,00E+00	0,00E+00	0,00E+00	0,00E+00	-	-	0,00E+00	-	-	0,00E+00
Cadmium	9,72E-06	3,07E-06	1,22E-06	7,42E-07	2,66E-07	2,11E-07	-	-	2,20E-04	-	-	5,17E-06
Chrome VI	0,00E+00	0,00E+00	0,00E+00	0,00E+00	0,00E+00	0,00E+00	-	-	0,00E+00	-	-	0,00E+00
Manganèse	0,00E+00	0,00E+00	0,00E+00	0,00E+00	0,00E+00	0,00E+00	-	-	0,00E+00	-	-	0,00E+00
Mercur	2,37E-04	2,18E-04	2,12E-04	2,08E-05	1,81E-05	1,78E-05	-	-	5,43E-05	-	-	5,43E-05
Nickel	0,00E+00	0,00E+00	0,00E+00	0,00E+00	0,00E+00	0,00E+00	-	-	0,00E+00	-	-	0,00E+00
Plomb	0,00E+00	0,00E+00	0,00E+00	0,00E+00	0,00E+00	0,00E+00	-	-	0,00E+00	-	-	0,00E+00
Dioxines	0,00E+00	0,00E+00	0,00E+00	0,00E+00	0,00E+00	0,00E+00	-	-	0,00E+00	-	-	0,00E+00

On considère par la suite qu'un bovin destiné à fournir de la viande a un taux d'ingestion de 12 kg/jour et qu'un bovin destiné à fournir du lait, 20 kg/jour (d'après les recommandations de l'Human Health Risk Assessment Protocol)

Par conséquent, on somme les concentrations obtenues par l'intermédiaire du fourrage, du sillage et de l'alimentation par grains,

Cproduit-animal	Viande	Lait	Volaille	Œuf
Arsenic	0,00E+00	0,00E+00	0,00E+00	0,00E+00
Cadmium	1,51E-05	1,22E-06	2,20E-04	5,17E-06
Chrome VI	0,00E+00	0,00E+00	0,00E+00	0,00E+00
Manganèse	0,00E+00	0,00E+00	0,00E+00	0,00E+00
Mercur	6,66E-04	5,67E-05	5,43E-05	5,43E-05
Nickel	0,00E+00	0,00E+00	0,00E+00	0,00E+00
Plomb	0,00E+00	0,00E+00	0,00E+00	0,00E+00
Dioxines	0,00E+00	0,00E+00	0,00E+00	0,00E+00

C<sub>produit-animal</sub> : Concentration dans le produit animal (mg/kg pour la viande et les œufs, mg/L pour le lait)





Référence R001-1619080PAE-V01

## Annexe 18      **Détail des calculs de risque**

## Effets non cancérogènes

Scénario : Résidentiel "bourg "							Scénario : Activité professionnelle						
Traceurs	C air modélisée (récepteur max) (µg/m3)	Indices d'exposition	Concentration inhalée (mg/m3)	VTR (mg/m3)	QDi	Pourcentage (%)	Traceurs	C air modélisée (récepteur max) (µg/m3)	Indices d'exposition	Concentration inhalée (mg/m3)	VTR (mg/m3)	QDi	Pourcentage (%)
Acide chlorhydrique	4,0E-02	1,0E+00	4,0E-05	2,0E-02	<b>2,0E-03</b>	12	Acide chlorhydrique	2,9E-02	2,1E-01	6,1E-06	2,0E-02	<b>3,1E-04</b>	12
Acide fluorhydrique	6,6E-03	1,0E+00	6,6E-06	1,4E-02	<b>4,7E-04</b>	3	Acide fluorhydrique	4,8E-03	2,1E-01	1,0E-06	1,4E-02	<b>7,3E-05</b>	3
Ammoniac	6,6E-02	1,0E+00	6,6E-05	5,0E-01	<b>1,3E-04</b>	<1	Ammoniac	4,8E-02	2,1E-01	1,0E-05	5,0E-01	<b>2,0E-05</b>	<1
Dioxines et furannes	4,0E-10	1,0E+00	4,0E-13	4,0E-08	<b>1,0E-05</b>	<1	Dioxines et furannes	2,9E-10	2,1E-01	6,2E-14	4,0E-08	<b>1,6E-06</b>	<1
Arsenic	4,0E-05	1,0E+00	4,0E-08	1,5E-05	<b>2,7E-03</b>	16	Arsenic	2,9E-05	2,1E-01	6,2E-09	1,5E-05	<b>4,1E-04</b>	16
Cadmium	1,3E-04	1,0E+00	1,3E-07	3,0E-04	<b>4,4E-04</b>	3	Cadmium	9,6E-05	2,1E-01	2,1E-08	3,0E-04	<b>6,8E-05</b>	3
Chrome VI	1,2E-05	1,0E+00	1,2E-08	8,0E-06	<b>1,5E-03</b>	9	Chrome VI	8,8E-06	2,1E-01	1,9E-09	8,0E-06	<b>2,4E-04</b>	9
Manganèse	8,2E-05	1,0E+00	8,2E-08	3,0E-04	<b>2,7E-04</b>	2	Manganèse	5,9E-05	2,1E-01	1,3E-08	3,0E-04	<b>4,2E-05</b>	2
Mercuré	1,3E-04	1,0E+00	1,3E-07	3,0E-05	<b>4,4E-03</b>	27	Mercuré	9,6E-05	2,1E-01	2,1E-08	3,0E-05	<b>6,8E-04</b>	26
Nickel	3,2E-04	1,0E+00	3,2E-07	9,0E-05	<b>3,6E-03</b>	21	Nickel	2,6E-04	2,1E-01	5,6E-08	9,0E-05	<b>6,2E-04</b>	24
Plomb	1,0E-03	1,0E+00	1,0E-06	9,0E-04	<b>1,1E-03</b>	7	Plomb	7,4E-04	2,1E-01	1,6E-07	9,0E-04	<b>1,8E-04</b>	7
Total					<b>0,017</b>	100	Total					<b>0,0026</b>	100

Scénario : Résidentiel "rural"						
Traceurs	C air modélisée (récepteur max) (µg/m3)	Indices d'exposition	Concentration inhalée (mg/m3)	VTR (mg/m3)	QDi	Pourcentage (%)
Acide chlorhydrique	3,8E-02	1,0E+00	3,8E-05	2,0E-02	<b>1,9E-03</b>	11
Acide fluorhydrique	6,3E-03	1,0E+00	6,3E-06	1,4E-02	<b>4,5E-04</b>	3
Ammoniac	6,3E-02	1,0E+00	6,3E-05	5,0E-01	<b>1,3E-04</b>	<1
Dioxines et furannes	3,8E-10	1,0E+00	3,8E-13	4,0E-08	<b>9,5E-06</b>	<1
Arsenic	3,8E-05	1,0E+00	3,8E-08	1,5E-05	<b>2,5E-03</b>	15
Cadmium	1,3E-04	1,0E+00	1,3E-07	3,0E-04	<b>4,2E-04</b>	3
Chrome VI	1,2E-05	1,0E+00	1,2E-08	8,0E-06	<b>1,5E-03</b>	9
Manganèse	7,8E-05	1,0E+00	7,8E-08	3,0E-04	<b>2,6E-04</b>	2
Mercuré	1,3E-04	1,0E+00	1,3E-07	3,0E-05	<b>4,2E-03</b>	25
Nickel	3,4E-04	1,0E+00	3,4E-07	9,0E-05	<b>3,8E-03</b>	23
Plomb	9,7E-04	1,0E+00	9,7E-07	9,0E-04	<b>1,1E-03</b>	6
Total					<b>0,016</b>	100

## Effets cancérigènes

Scénario : Résidentiel "bourg "

Traceurs	C air modélisée (récepteur max) (µg/m3)	Indices d'exposition			Concentration journalière inhalée (µg/m3)			ERUi (µg/m3)-1	ERli				Pourcentage (%)	
		Adultes	Enfants	Enfants devenus adultes	Adultes	Enfants	Enfants devenus adultes		Adultes	Enfants	Enfants devenus adultes	Somme ERli enfants		
Acide chlorhydrique	3,98E-02	4,29E-01	8,57E-02	3,43E-01	1,71E-02	3,41E-03	1,37E-02	nd						
Acide fluorhydrique	6,64E-03	4,29E-01	8,57E-02	3,43E-01	2,85E-03	5,69E-04	2,28E-03	nd						
Ammoniac	6,64E-02	4,29E-01	8,57E-02	3,43E-01	2,85E-02	5,69E-03	2,28E-02	nd						
Dioxines et furannes	4,00E-10	4,29E-01	8,57E-02	3,43E-01	1,71E-10	3,43E-11	1,37E-10	nd						
Arsenic	3,98E-05	4,29E-01	8,57E-02	3,43E-01	1,71E-05	3,41E-06	1,37E-05	1,50E-04	2,56E-09	5,12E-10	2,05E-09	2,56E-09	1	
Cadmium	1,33E-04	4,29E-01	8,57E-02	3,43E-01	5,69E-05	1,14E-05	4,55E-05	nd						
Chrome VI	1,23E-05	4,29E-01	8,57E-02	3,43E-01	5,25E-06	1,05E-06	4,20E-06	4,00E-02	2,10E-07	4,20E-08	1,68E-07	2,10E-07	83	
Manganèse	8,17E-05	4,29E-01	8,57E-02	3,43E-01	3,50E-05	7,00E-06	2,80E-05	nd						
Mercuré	1,33E-04	4,29E-01	8,57E-02	3,43E-01	5,69E-05	1,14E-05	4,55E-05	nd						
Nickel	3,21E-04	4,29E-01	8,57E-02	3,43E-01	1,37E-04	2,75E-05	1,10E-04	2,60E-04	3,57E-08	7,15E-09	2,86E-08	3,57E-08	14	
Plomb	1,02E-03	4,29E-01	8,57E-02	3,43E-01	4,37E-04	8,75E-05	3,50E-04	1,20E-05	5,25E-09	1,05E-09	4,20E-09	5,25E-09	2	
Total									2,5E-07	5,1E-08	2,0E-07	2,5E-07	100	

Scénario : Résidentiel "rural"

Traceurs	C air modélisée (récepteur max) (µg/m3)	Indices d'exposition			Concentration journalière inhalée (µg/m3)			ERUi (µg/m3)-1	ERli				Pourcentage (%)	
		Adultes	Enfants	Enfants devenus adultes	Adultes	Enfants	Enfants devenus adultes		Adultes	Enfants	Enfants devenus adultes	Somme ERli enfants		
Acide chlorhydrique	3,80E-02	4,29E-01	8,57E-02	3,43E-01	1,63E-02	3,25E-03	1,30E-02	nd						
Acide fluorhydrique	6,33E-03	4,29E-01	8,57E-02	3,43E-01	2,71E-03	5,42E-04	2,17E-03	nd						
Ammoniac	6,33E-02	4,29E-01	8,57E-02	3,43E-01	2,71E-02	5,42E-03	2,17E-02	nd						
Dioxines et furannes	3,80E-10	4,29E-01	8,57E-02	3,43E-01	1,63E-10	3,26E-11	1,30E-10	nd						
Arsenic	3,79E-05	4,29E-01	8,57E-02	3,43E-01	1,63E-05	3,25E-06	1,30E-05	1,50E-04	2,44E-09	4,88E-10	1,95E-09	2,44E-09	<1	
Cadmium	1,26E-04	4,29E-01	8,57E-02	3,43E-01	5,42E-05	1,08E-05	4,33E-05	nd						
Chrome VI	1,17E-05	4,29E-01	8,57E-02	3,43E-01	5,00E-06	1,00E-06	4,00E-06	4,00E-02	2,00E-07	4,00E-08	1,60E-07	2,00E-07	79	
Manganèse	7,78E-05	4,29E-01	8,57E-02	3,43E-01	3,33E-05	6,67E-06	2,67E-05	nd						
Mercuré	1,26E-04	4,29E-01	8,57E-02	3,43E-01	5,42E-05	1,08E-05	4,33E-05	nd						
Nickel	3,43E-04	4,29E-01	8,57E-02	3,43E-01	1,47E-04	2,94E-05	1,18E-04	2,60E-04	3,82E-08	7,65E-09	3,06E-08	3,82E-08	15	
Plomb	9,72E-04	4,29E-01	8,57E-02	3,43E-01	4,17E-04	8,33E-05	3,33E-04	1,20E-05	5,00E-09	1,00E-09	4,00E-09	5,00E-09	2	
Total									2,5E-07	4,9E-08	2,0E-07	2,5E-07	100	

## Activité professionnelle

Traceurs	C air modélisée (récepteur max) (µg/m3)	Indices d'exposition	Concentration inhalée Adulte (µg/m3)	ERUi (µg/m3)-1	ERli adultes	Pourcentage (%)
Acide chlorhydrique	2,9E-02	1,3E-01	3,7E-03	nd		
Acide fluorhydrique	4,8E-03	1,3E-01	6,1E-04	nd		
Ammoniac	4,8E-02	1,3E-01	6,1E-03	nd		
Dioxines et furannes	2,9E-10	1,3E-01	3,7E-11	nd		
Arsenic	2,9E-05	1,3E-01	3,7E-06	1,5E-04	5,5E-10	<1
Cadmium	9,6E-05	1,3E-01	1,2E-05	nd		
Chrome VI	8,8E-06	1,3E-01	1,1E-06	4,0E-02	4,5E-08	81
Manganèse	5,9E-05	1,3E-01	7,6E-06	nd		
Mercuré	9,6E-05	1,3E-01	1,2E-05	nd		
Nickel	2,6E-04	1,3E-01	3,4E-05	2,6E-04	8,8E-09	16
Plomb	7,4E-04	1,3E-01	9,5E-05	1,2E-05	1,1E-09	2
Total					5,59E-08	100

## Ingestion indirecte

Effet non cancérigène

## Végétaux

## Habitations enfants

Traceurs	Q feuille (mg/l)	Q racine (mg/l)	Q fruit (mg/l)	Q pommes de terre (mg/l)	Total (mg/kg/j)	VTR (mg/kg/j)	QDo	Pourcentage (%)
Cadmium	1,08E-04	4,48E-04	5,67E-05	2,55E-05	4,25E-05	3,50E-04	1,22E-01	96
Mercure	2,02E-06	3,49E-05	3,90E-06	2,93E-06	2,92E-06	5,71E-04	5,11E-03	4
Total							0,127	100

## Végétaux

## Habitations enfants devenant adultes

Traceurs	Q feuille (mg/l)	Q racine (mg/l)	Q fruit (mg/l)	Q pommes de terre (mg/l)	Total (mg/kg/j)	VTR (mg/kg/j)	QDo	Pourcentage (%)
Cadmium	2,38E-04	9,69E-05	7,12E-05	3,89E-05	6,36E-06	3,50E-04	1,82E-02	97
Mercure	4,48E-06	7,55E-06	4,90E-06	4,46E-06	3,06E-07	5,71E-04	5,35E-04	3
Total							0,0187	100

## Végétaux

## Habitations adultes

Traceurs	Q feuille (mg/l)	Q racine (mg/l)	Q fruit (mg/l)	Q pommes de terre (mg/l)	Total (mg/kg/j)	VTR (mg/kg/j)	QDo	Pourcentage (%)
Cadmium	2,38E-04	9,69E-05	7,12E-05	3,89E-05	6,36E-06	3,50E-04	1,82E-02	97
Mercure	4,48E-06	7,55E-06	4,90E-06	4,46E-06	3,06E-07	5,71E-04	5,35E-04	3
Total							0,0187	100

## Ingestion indirecte

Effet cancérigène

## Végétaux

## Habitations enfants

Traceurs	Q feuille (mg/l)	Q racine (mg/l)	Q fruit (mg/l)	Q pommes de terre (mg/l)	Total (mg/kg/j)	ERUo (mg/kg/j)-1	ERIo	Pourcentage (%)
Cadmium	1,08E-04	4,48E-04	5,67E-05	2,55E-05	3,65E-06	nd		
Mercure	2,02E-06	3,49E-05	3,90E-06	2,93E-06	2,50E-07	nd		
Total							0,00E+00	

## Végétaux

## Habitations enfants devenant adultes

Traceurs	Q feuille (mg/l)	Q racine (mg/l)	Q fruit (mg/l)	Q pommes de terre (mg/l)	Total (mg/kg/j)	ERUo (mg/kg/j)-1	ERIo	Pourcentage (%)
Cadmium	2,38E-04	9,69E-05	7,12E-05	3,89E-05	2,18E-06	nd		
Mercure	4,48E-06	7,55E-06	4,90E-06	4,46E-06	1,05E-07	nd		
Total							0,00E+00	

## Végétaux

## Habitations adultes

Traceurs	Q feuille (mg/l)	Q racine (mg/l)	Q fruit (mg/l)	Q pommes de terre (mg/l)	Total (mg/kg/j)	ERUo (mg/kg/j)-1	ERIo	Pourcentage (%)
Cadmium	2,38E-04	9,69E-05	7,12E-05	3,89E-05	2,73E-06	nd		
Mercure	4,48E-06	7,55E-06	4,90E-06	4,46E-06	1,31E-07	nd		
Total							0,00E+00	

**Ingestion indirecte**  
**Effet non cancérigène**  
**animaux**  
**Habitation enfants**

Traceurs	Q viande (mg/l)	Q volaille (mg/l)	Q oeuf (mg/l)	Q lait (mg/l)	Total (mg/kg/j)	VTR (mg/kg/j)	QDo	Pourcentage (%)
Cadmium	1,93E-07	3,62E-06	6,64E-08	9,50E-08	2,65E-07	3,50E-04	7,57E-04	31
Mercure	8,52E-06	8,96E-07	6,99E-07	4,41E-06	9,68E-07	5,71E-04	1,69E-03	69
Total							0,002	100

**animaux**  
**Habitation enfants devenant adultes**

Traceurs	Q viande (mg/l)	Q volaille (mg/l)	Q oeuf (mg/l)	Q lait (mg/l)	Total (mg/kg/j)	VTR (mg/kg/j)	QDo	Pourcentage (%)
Cadmium	2,72E-07	9,40E-06	1,00E-07	7,21E-08	1,41E-07	3,50E-04	4,02E-04	46
Mercure	1,20E-05	2,33E-06	1,05E-06	3,35E-06	2,68E-07	5,71E-04	4,69E-04	54
Total							0,001	100

**animaux**  
**Habitations adultes**

Traceurs	Q viande (mg/l)	Q volaille (mg/l)	Q oeuf (mg/l)	Q lait (mg/l)	Total (mg/kg/j)	VTR (mg/kg/j)	QDo	Pourcentage (%)
Cadmium	2,72E-07	9,40E-06	1,00E-07	7,21E-08	1,41E-07	3,50E-04	4,02E-04	46
Mercure	1,20E-05	2,33E-06	1,05E-06	3,35E-06	2,68E-07	5,71E-04	4,69E-04	54
Total							0,001	100

**Ingestion indirecte**  
**Effet cancérigène**

**animaux**  
**Habitations enfants**

Traceurs	Q viande (mg/l)	Q volaille (mg/l)	Q oeuf (mg/l)	Q lait (mg/l)	Total (mg/kg/j)	ERUo (mg/kg/j)-1	ERIo	Pourcentage (%)
Cadmium	1,93E-07	3,62E-06	6,64E-08	9,50E-08	2,27E-08	nd		
Mercure	8,52E-06	8,96E-07	6,99E-07	4,41E-06	8,30E-08	nd		
Total							0,00E+00	

**animaux**  
**Habitations enfants devenant adultes**

Traceurs	Q viande (mg/l)	Q volaille (mg/l)	Q oeuf (mg/l)	Q lait (mg/l)	Total (mg/kg/j)	ERUo (mg/kg/j)-1	ERIo	Pourcentage (%)
Cadmium	2,72E-07	9,40E-06	1,00E-07	7,21E-08	4,82E-08	nd		
Mercure	1,20E-05	2,33E-06	1,05E-06	3,35E-06	9,19E-08	nd		
Total							0,00E+00	

**animaux**  
**Habitations adultes**

Traceurs	Q viande (mg/l)	Q volaille (mg/l)	Q oeuf (mg/l)	Q lait (mg/l)	Total (mg/kg/j)	ERUo (mg/kg/j)-1	ERIo	Pourcentage (%)
Cadmium	2,72E-07	9,40E-06	1,00E-07	7,21E-08	6,03E-08	nd		
Mercure	1,20E-05	2,33E-06	1,05E-06	3,35E-06	1,15E-07	nd		
Total							0,00E+00	

## ANNEXE 5 – ETAT INITIAL ACOUSTIQUE (VENATHEC, 2022)



# Acoustique INDUSTRIELLE

Rapport de mesures acoustiques  
n° 21-21-60-00988-01-D-FGU

SECHE Environnement

Projet de construction d'une chaufferie CSR à Retiers (35)  
ETAT SONORE INITIAL



AGENCE LORRAINE – siège social  
23, boulevard de l'Europe  
Centre d'Affaires les Nations – BP10101  
54503 VANDOEUVRE-LES-NANCY  
Tél. : +33 3 83 56 02 25  
Fax : +33 3 83 56 04 08  
Mail : [contact@venathec.com](mailto:contact@venathec.com)  
[www.venathec.com](http://www.venathec.com)

VENATHEC SAS au capital de 750 000 €  
Société enregistrée au RCS Nancy B sous le numéro 423 893 296 - APE 7112B  
N° TVA intracommunautaire FR 06 423 893 296





Référence du document : 21-21-60-00988-01-D-FGU

Client	
Établissement	SECHE ENVIRONNEMENT
Adresse	Les Hêtres – CS 20020 53810 CHANGE
Tél.	02 43 59 60 00

Interlocuteur	
Nom	Mme Delphine DELOUVEE
Fonction	Ingénieur d'études SEPOC
Courriel	ddelouvee@cabinet-bourgois.fr
Tel	02 23 27 42 70

Diffusion	
Copie	1
Papier	
Informatique	X

Version	
Date	D 13/07/2022

Rédaction	Vérification
Fabien GUILLOU	Jérémie DONIAS
	



# SOMMAIRE

<b>1. RESUME TECHNIQUE.....</b>	<b>4</b>
<b>2. PRESENTATION DE L'ETABLISSEMENT .....</b>	<b>7</b>
2.1 Activité du futur établissement.....	7
2.2 Horaire de fonctionnement.....	7
2.3 Implantation de l'établissement .....	7
<b>3. CONTEXTE REGLEMENTAIRE.....</b>	<b>8</b>
3.1 Exigences réglementaires .....	8
3.2 Niveaux sonores maximum en limite de propriété.....	8
3.3 Emergences admissibles en ZER .....	8
3.4 Tonalité marquée .....	9
<b>4. DEROULEMENT DU MESURAGE .....</b>	<b>10</b>
4.1 Localisation des points de mesure.....	10
4.2 Déroulement des mesures .....	11
4.3 Appareillages de mesure utilisé .....	11
4.4 Traçabilité et sauvegarde des mesures .....	11
4.5 Conditions météorologiques.....	11
<b>5. RESULTATS DES MESURES .....</b>	<b>14</b>
5.1 Point de mesure LP 1 .....	14
5.2 Point de mesure LP 2 .....	17
5.3 Point de mesure ZER 1 .....	20
5.4 Point de mesure ZER 2.....	24
<b>6. CONCLUSION / SYNTHESE DES NIVEAUX MESURES / CALCULS DES NIVEAUX LIMITES ADMISSIBLES .....</b>	<b>28</b>
<b>7. ANNEXES .....</b>	<b>30</b>

## 1. RESUME TECHNIQUE

Ce rapport rend compte des résultats des mesures d'état sonore initial réalisées dans le cadre du projet d'implantation d'une chaufferie CSR (Combustible Solide de Récupération) sur la commune de Retiers (35), à proximité de l'usine LACTALIS. Cette future installation sera classée au titre des ICPE.

La société VENATHEC, mandatée par la société SECHE ENVIRONNEMENT assistée par son maître d'œuvre SEPOC pour la réalisation des mesures et l'analyse des résultats, a effectué une campagne de mesure du 03 au 07 décembre 2021 (couvrant ainsi des jours de semaine et des jours de week-end) en 2 points en limite de propriété du futur site et 2 points en Zone à Emergence Réglementée (ZER).

La synthèse des résultats est présentée ci-dessous.

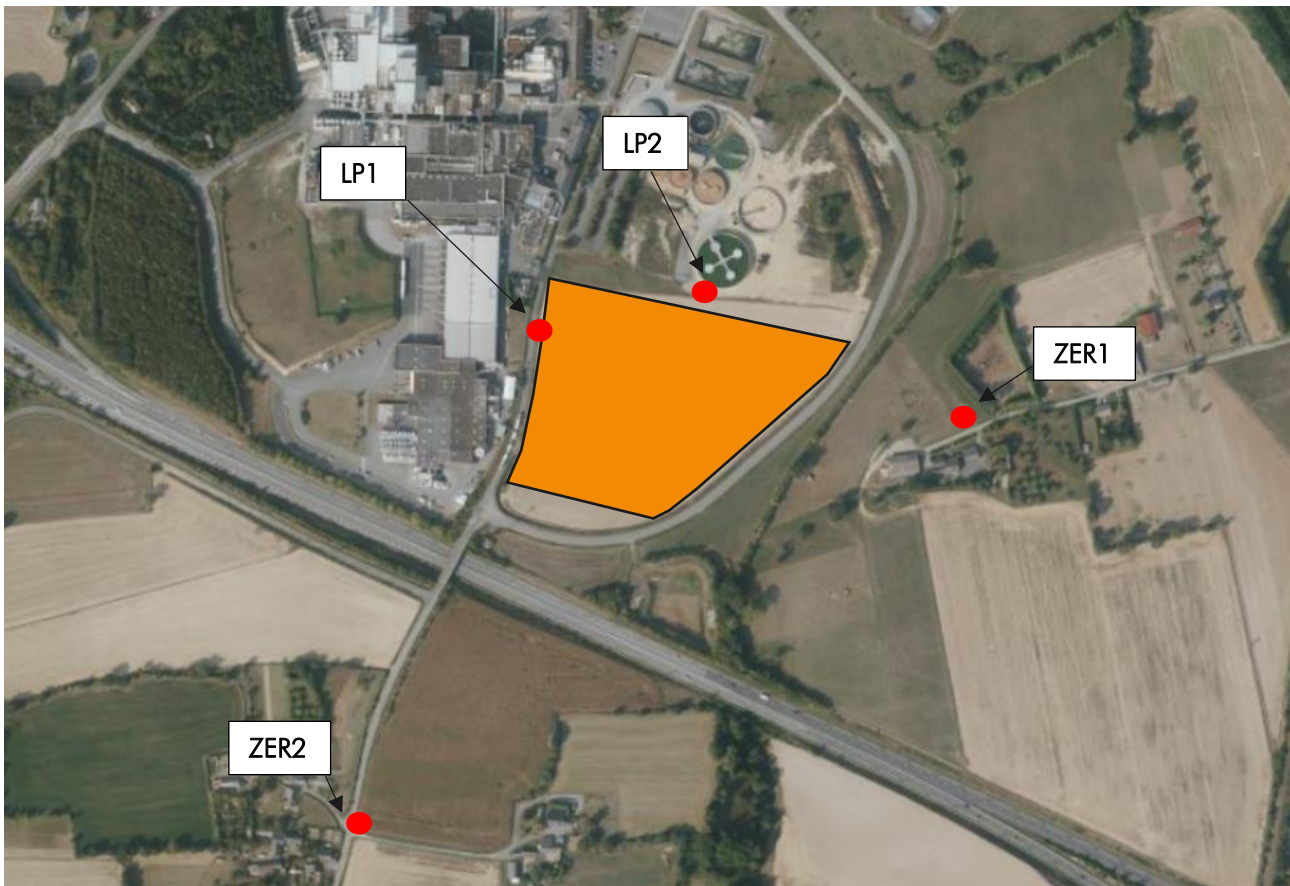

*Localisation des points de mesure de caractérisation de l'état sonore initial*

Pour les points en limite de propriété, afin de se placer dans un cas conservateur, le calcul de la contribution maximale autorisée est réalisé à partir de l'indice de référence LAeq sur les heures les plus bruyantes.

Pour les points en ZER, réglementairement, l'analyse de l'émergence doit être réalisée avec les niveaux LAeq ou L<sub>50</sub>, selon les cas. Dans le cas présent, afin de se placer dans un cas conservateur, le calcul de la contribution maximale autorisée est réalisé à partir de l'indice de référence L<sub>50</sub> sur la base des périodes les plus calmes.

**NIVEAUX SONORES ADMISSIBLES ET CONTRIBUTIONS MAXIMALES DU PROJET – PERIODE SEMAINE**

Période diurne - Semaine					
Point de mesure	Niveau résiduel de référence mesuré et retenu		Exigences réglementaires		Contribution maximale autorisée pour le projet en dBA
	Indice de référence retenu	Niveau sonore mesuré en dBA	Niveau ambiant maximum autorisé en dBA	Emergence maximale autorisée en dBA	
LP 1	LAeq	54,0	70,0	/	70,0
LP 2	LAeq	55,5	70,0	/	70,0
ZER 1	L50	45,0	50,0	5,0	48,0
ZER 2	L50	37,0	43,0	6,0	41,5
Période nocturne - Semaine					
Point de mesure	Niveau résiduel de référence mesuré et retenu		Exigences réglementaires		Contribution maximale autorisée pour le projet en dBA
	Indice de référence retenu	Niveau sonore mesuré en dBA	Niveau ambiant maximum autorisé en dBA	Emergence maximale autorisée en dBA	
LP 1	LAeq	52,5	60,0	/	59,0
LP 2	LAeq	54,0	60,0	/	58,5
ZER 1	L50	40,0	44,0	4,0	41,5
ZER 2	L50	29,0	35,0	/	33,5

Les valeurs sont arrondies à 0,5 dBA près

Des exemples de calcul de la contribution maximale sont présentés en annexe du document

**NIVEAUX SONORES ADMISSIBLES ET CONTRIBUTIONS MAXIMALES DU PROJET – PERIODE DIMANCHE**

Période diurne - Dimanche					
Point de mesure	Niveau résiduel de référence mesuré et retenu		Exigences réglementaires		Contribution maximale autorisée pour le projet en dBA
	Indice de référence retenu	Niveau sonore mesuré en dBA	Niveau ambiant maximum autorisé en dBA	Emergence maximale autorisée en dBA	
LP 1	LAeq	54,0	70,0	/	70,0
LP 2	LAeq	53,0	70,0	/	70,0
ZER 1	L50	44,0	49,0	5,0	47,0
ZER 2	L50	37,0	43,0	6,0	41,5
Période nocturne - Dimanche					
Point de mesure	Niveau résiduel de référence mesuré et retenu		Exigences réglementaires		Contribution maximale autorisée pour le projet en dBA
	Indice de référence retenu	Niveau sonore mesuré en dBA	Niveau ambiant maximum autorisé en dBA	Emergence maximale autorisée en dBA	
LP 1	LAeq	52,5	60,0	/	59,0
LP 2	LAeq	55,5	60,0	/	58,0
ZER 1	L50	43,0	46,0	3,0	42,5
ZER 2	L50	31,0	35,0	/	32,5

Les valeurs sont arrondies à 0,5 dBA près

Des exemples de calcul de la contribution maximale sont présentés en annexe du document

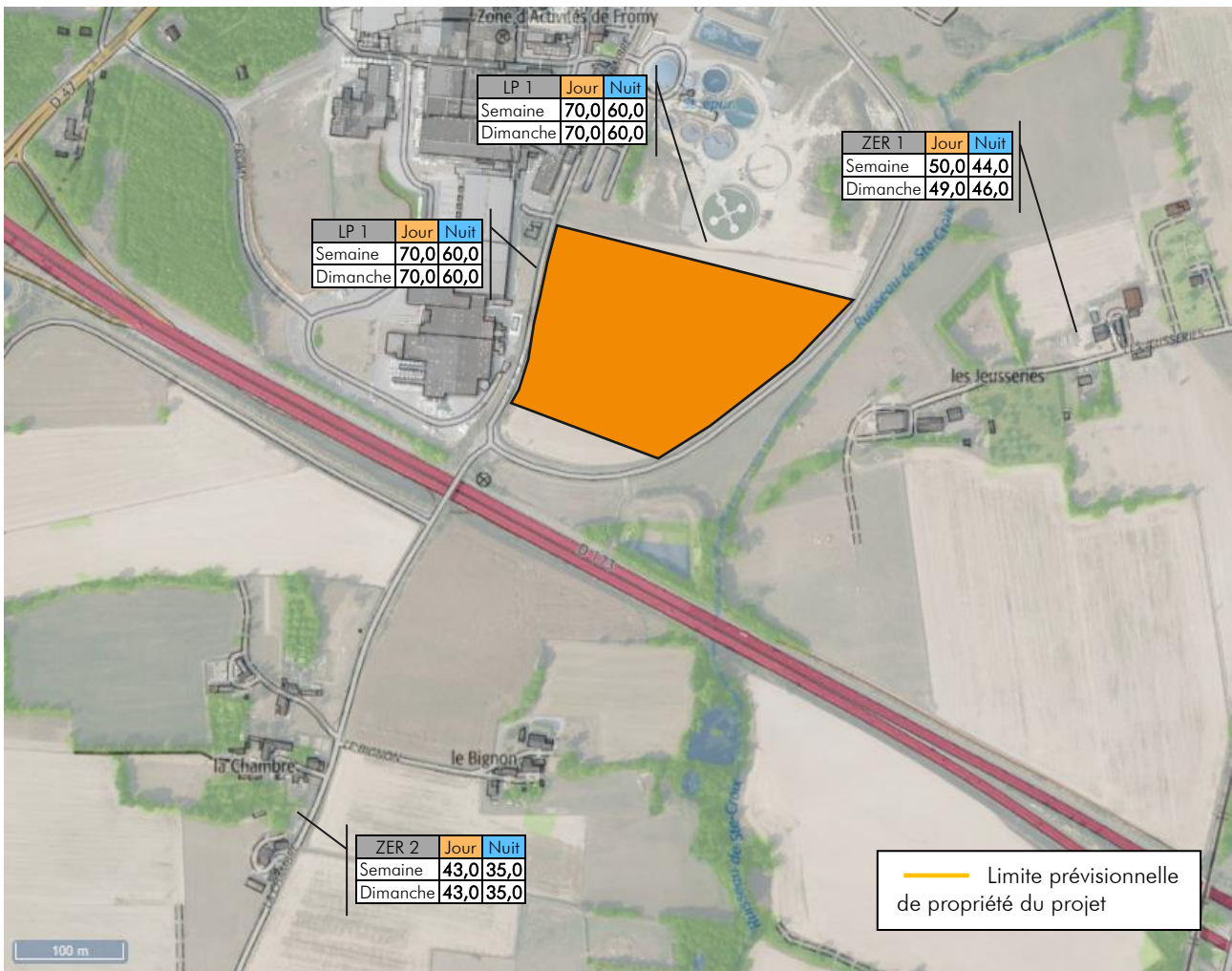

Niveaux sonores ambiants maxi admissibles exprimés en dBA

## 2. PRESENTATION DE L'ETABLISSEMENT

### 2.1 Activité du futur établissement

Le projet prévoit l'implantation d'une chaufferie CSR (Combustible Solide de Récupération) à proximité de l'usine LACTALIS de Retiers, permettant à celle-ci de substituer partiellement l'utilisation du gaz naturel sur le site de production.

Le projet est porté par SECHE Environnement assisté par SEPOC en charge des études environnementales.

### 2.2 Horaire de fonctionnement

Le futur site est susceptible de fonctionner en continu de jour comme de nuit, en semaine et le week-end.

Les mesures, l'analyse des résultats et l'étude d'impact prévisionnelle portent donc sur les périodes diurne et nocturne, ainsi que sur les jours de semaine et de week-end.

### 2.3 Implantation de l'établissement

Le plan ci-dessous indique la localisation du futur site dans son environnement.



*Localisation du site dans son environnement*

Le projet sera localisé au sein de la zone d'activités de Fromy. Il sera positionné à proximité de l'usine LACTALIS à l'Ouest et de la station d'épuration de l'usine au Nord. Les façades Est et Sud du projet présentent un environnement rural et agricole. On note la présence de l'axe RD173 à 2x2 voies au Sud du projet.

### 3. CONTEXTE REGLEMENTAIRE

#### 3.1 Exigences réglementaires

Les mesurages ont pour but de contrôler les niveaux de bruit liés à l'activité de l'entreprise en fonction de :

- Valeurs limites fixées par l'arrêté du 23 janvier 1997 relatif à la limitation des bruits émis dans l'environnement par les installations classées pour la protection de l'environnement ;
- Norme NF S31-010 - Caractérisation et mesurage des bruits de l'environnement ;
- Norme NF S31-010/A1 - Caractérisation et mesurage des bruits de l'environnement – Méthodes particulières de mesurage ;
- Norme NF S31-010/AA – Acoustique - Caractérisation et mesurage des bruits de l'environnement – Méthodes particulières de mesurage.

Cette installation industrielle doit satisfaire aux exigences réglementaires spécifiques aux ICPE (Installations Classées pour la Protection de L'Environnement), fixées dans l'**arrêté du 23 janvier 1997**, en termes :

- de niveaux sonores maximum en limite de propriété ;
- d'émergence en Zones à Emergence Réglementée (ZER) ;
- de tonalités marquées en ZER.

Des exigences sont fixées pour chaque période réglementaire **diurne [7h-22h]** et **nocturne [22h-7h]**.

Ainsi, l'installation doit être construite, équipée et exploitée de façon à ce que son fonctionnement ne puisse être à l'origine de bruits transmis par voie aérienne ou solide susceptible de compromettre la santé ou la sécurité du voisinage ou de constituer une nuisance pour celui-ci.

#### 3.2 Niveaux sonores maximum en limite de propriété

L'arrêté préfectoral d'autorisation d'un établissement fixe, pour chacune des périodes de la journée (diurne et nocturne), les niveaux de bruit à ne pas dépasser en limites de propriété de l'établissement, déterminés de manière à assurer le respect des valeurs d'émergences admissibles.

De manière générale, les valeurs fixées par l'arrêté d'autorisation ne peuvent excéder **70 dBA** pour la période de jour et **60 dBA** pour la période de nuit, sauf si le bruit résiduel pour la période considérée est supérieur à cette limite.

**Pour ce projet, il est donc tenu compte de ces valeurs seuils de 70 et 60 dBA.**

#### 3.3 Emergences admissibles en ZER

En ZER, les valeurs limites d'émergence sont les suivantes :

Niveau de bruit ambiant existant dans les zones à émergence réglementée, incluant le bruit de l'établissement	Emergence admissible pour la période <b>diurne</b> allant de 07h00 à 22h00, sauf dimanches et jours fériés	Emergence admissible pour la période <b>nocturne</b> allant de 22h00 à 07h00 ainsi que les dimanches et jours fériés
35 dBA < L <sub>ambiant</sub> ≤ 45 dBA	6 dBA	4 dBA
L <sub>ambiant</sub> > 45 dBA	5 dBA	3 dBA

Remarque : si le niveau de bruit ambiant mesuré est inférieur à 35 dBA, le critère d'émergence ne s'applique pas pour la ZER considérée.

### 3.4 Tonalité marquée

Dans le cas où le bruit particulier de l'établissement est à tonalité marquée au sens du point 1.9 de l'annexe de l'**arrêté du 23 janvier 1997**, relatif à la limitation des bruits émis dans l'environnement par les installations classées pour la protection de l'environnement, de manière établie ou cyclique, sa durée d'apparition ne peut excéder 30 % de la durée de fonctionnement de l'établissement dans chacune des périodes diurne ou nocturne.

La tonalité marquée est détectée dans un spectre non pondéré de tiers d'octave quand la différence de niveau entre la bande de tiers d'octave et les quatre bandes de tiers d'octave les plus proches (les deux bandes immédiatement inférieures et les deux bandes immédiatement supérieures) atteint ou dépasse les niveaux indiqués dans le tableau ci-après pour la bande considérée :

Bandes de fréquences	50 Hz à 315 Hz	400 Hz à 8000 Hz
Seuil à ne pas dépasser	10 dB	5 dB

L'analyse doit être réalisée sur une durée minimale de 10 secondes.

Les bandes sont définies par fréquence centrale de tiers d'octave.

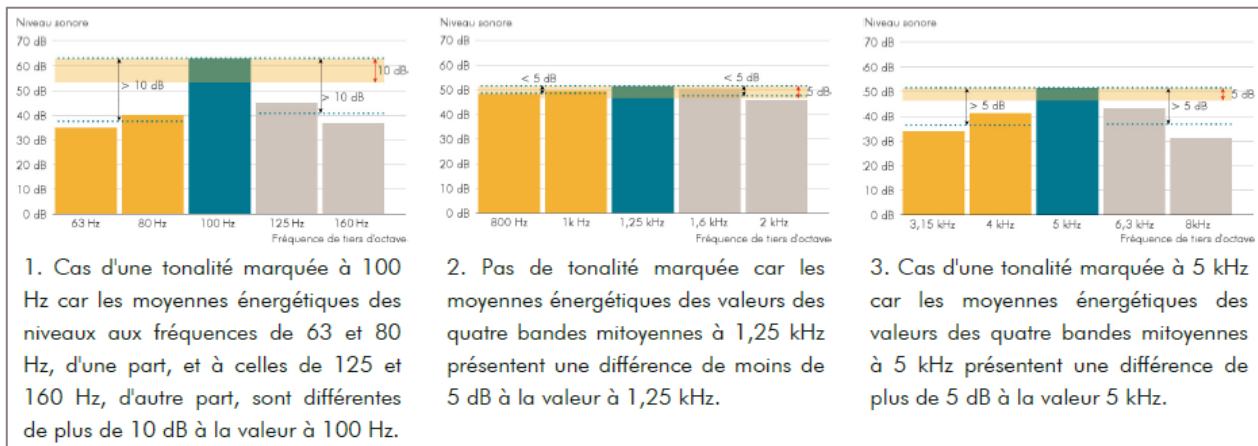

Exemple d'apparition ou de non-apparition d'une tonalité marquée

## 4. DEROULEMENT DU MESURAGE

### 4.1 Localisation des points de mesure

Les mesures ont été réalisées en 4 points du vendredi 03 au mardi 07 décembre 2021.

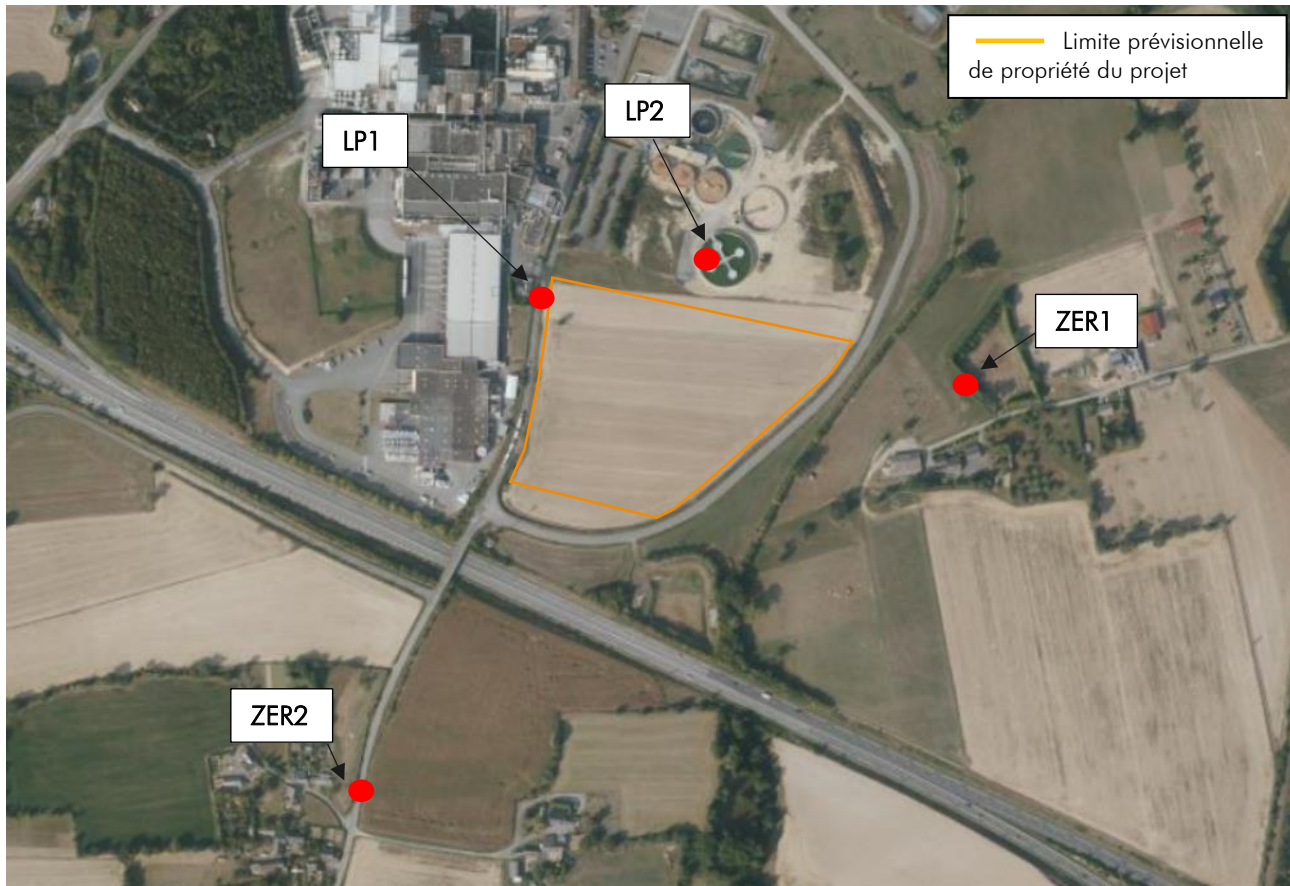

*Plan de situation du projet et des points de mesures*

Les sources sonores rencontrées pendant les mesures aux points retenus sont les suivantes :

#### *Environnement sonore des points de mesure*

Point	Localisation	Sources sonores environnantes
LP 1	Ouest du projet	Activité de l'usine LACTALIS (équipements techniques en extérieur tels que les tours de refroidissement)
LP 2	Nord du projet	Ambiance sonore régie par l'activité de la station d'épuration
ZER 1	ZER à l'Est du projet	Trafic routier sur la RD173 Bruit de fond provenant du site LACTALIS
ZER 2	ZER au Sud-Ouest du projet	Trafic routier sur la RD173 Bruit de fond provenant du site LACTALIS

Un descriptif complet de chaque point de mesures est repris en annexe du document.



## 4.2 Déroulement des mesures

Les mesures ont été réalisées par M. Fabien GUILLOU, acousticien au sein de la société VENATHEC, en périodes diurne et nocturne du vendredi 03 décembre à 10h au mardi 07 décembre à 11h.

## 4.3 Appareillages de mesure utilisé

Le tableau ci-dessous récapitule l'ensemble des éléments des différentes chaînes de mesure.

*Liste du matériel de mesure utilisé*

Nature	Marque / Type	N° de série
Sonomètres intégrateurs classe 1*	01 dB / CUBE	10637 10979 10999 11001
Calibreur	01dB / CAL31	86041

*\* Les préamplificateurs et microphones sont associés à chaque sonomètre. Leurs références peuvent être fournies sur simple demande.*

Avant et après chaque série de mesurage, chaque chaîne de mesure a été calibrée à l'aide d'un calibreur de classe 1, conforme à la norme EN CEI 60-942.

**Aucune dérive supérieure à 0,5 dB n'a été constatée.**

## 4.4 Traçabilité et sauvegarde des mesures

Comme spécifié dans la norme NF S 31-010, seront conservés au moins 2 ans :

- **La description** complète de l'appareillage de mesure acoustique et l'indication des **réglages** utilisés ;
- Le **croquis** des lieux, le **rapport** d'étude ;
- L'ensemble des évolutions temporelles et niveaux pondérés A sous format informatique.

## 4.5 Conditions météorologiques

### 4.5.1 Principe de la norme

Les conditions météorologiques peuvent influencer sur le résultat de deux manières :

- par perturbation du mesurage, en particulier par action sur le microphone, il convient donc de ne pas faire de mesurage quand la vitesse du vent est supérieure à  $5 \text{ m.s}^{-1}$ , ou en cas de pluie marquée ;
- lorsque la (les) source(s) de bruit est (sont) éloignée(s), le niveau de pression acoustique mesuré est fonction des conditions de propagation liées à la météorologie. Cette influence est d'autant plus importante que l'on s'éloigne de la source.

Il faut donc tenir compte de deux zones d'éloignement :

- la distance source/récepteur est inférieure à 40 m : il est juste nécessaire de vérifier que la vitesse du vent est faible, qu'il n'y a pas de pluie marquée. Dans le cas contraire, il n'est pas possible de procéder au mesurage ;
- la distance source/récepteur est supérieure à 40 m : procéder aux mêmes vérifications que ci-dessus. Il est nécessaire en complément d'indiquer les conditions de vent et de température, appréciées sans mesure, par simple observation, selon le codage ci-après.

Les conditions météorologiques doivent être identifiées conformément aux indications du tableau ci-après.

*Définition des paramètres  $U_iT_i$*

<b>U1</b> : vent fort (3 m/s à 5 m/s) contraire au sens source - récepteur	<b>T1</b> : jour <b>et</b> fort ensoleillement <b>et</b> surface sèche <b>et</b> peu de vent
<b>U2</b> : vent moyen à faible (1 m/s à 3 m/s) contraire <b>ou</b> vent fort, peu contraire	<b>T2</b> : mêmes conditions que T1 mais au moins une est non vérifiée
<b>U3</b> : vent nul <b>ou</b> vent quelconque de travers	<b>T3</b> : lever du soleil <b>ou</b> coucher du soleil <b>ou</b> (temps couvert <b>et</b> venteux <b>et</b> surface pas trop humide)
<b>U4</b> : vent moyen à faible portant <b>ou</b> vent fort peu portant ( $\pm 45^\circ$ )	<b>T4</b> : nuit <b>et</b> (nuageux <b>ou</b> vent)
<b>U5</b> : vent fort portant	<b>T5</b> : nuit <b>et</b> ciel dégagé <b>et</b> vent faible

Il est donc nécessaire de s'assurer de la stabilité des conditions météorologiques pendant toute la durée de l'intervalle de mesurage. L'estimation qualitative de l'influence des conditions météorologiques se fait par l'intermédiaire de la grille ci-dessous :

- - État météorologique conduisant à une atténuation très forte du niveau sonore ;
- État météorologique conduisant à une atténuation forte du niveau sonore ;
- Z Effets météorologiques nuls ou négligeables ;
- + État météorologique conduisant à un renforcement faible du niveau sonore ;
- + + État météorologique conduisant à un renforcement moyen du niveau sonore.

*Définition des effets météorologiques sur la propagation sonore*

	U1	U2	U3	U4	U5
T1		- -	-	-	
T2	- -	-	-	Z	+
T3	-	-	Z	+	+
T4	-	Z	+	+	++
T5		+	+	++	

## 4.5.2 Conditions météorologiques rencontrées lors des mesures

Les conditions météorologiques rencontrées pendant la campagne de mesure étaient les suivantes :

- Couverture nuageuse modérée à importante.
- Vent faible à modérée, de secteur Sud-Ouest le vendredi 03/12 virant Ouest à Nord-Ouest au cours du week-end.
- Pluie faible le vendredi 03/12, épisode pluvieux la nuit du 04 au 05/12 et pluie faible le mardi 07/12.

Les périodes présentant des conditions météorologiques invalides (vent fort, pluie marquée...) sont exclues de l'analyse.

### **Remarque**

A noter que les conditions météorologiques décrites ci-dessus sont une simple constatation normative, présentée à titre indicatif, en se référant aux sources majeures existantes (en l'occurrence l'usine LACTALIS, la station d'épuration et la RD173).

Dans le cas d'une mesure de bruit résiduel, les sources environnantes pouvant être situées tout autour des points de mesure, les conditions météorologiques ont une influence relativement mineure.

## 5. RESULTATS DES MESURES

Les mesurages ont été effectués conformément à la norme NF S 31-010 « Caractérisation et mesurage des bruits de l'environnement » sans déroger à aucune de ses dispositions.

Pour chaque point de mesure sont présentés :

- Les niveaux sonores globaux par période diurne et nocturne, en différenciant la semaine du dimanche ;
- Les niveaux sonores par période d'une heure et pour chaque indice.
  - Pour les LP : Les valeurs en bleu foncé dans les tableaux horaires correspondent aux niveaux mesurés les plus forts en période nocturne et les valeurs en rouge aux niveaux mesurés les plus forts en journée, sur la base de l'indicateur LAeq
  - Pour les ZER : Les valeurs en bleu dans les tableaux horaires correspondent aux niveaux mesurés les plus faibles en période nocturne et les valeurs en orange aux niveaux mesurés les plus faibles en journée, sur la base de l'indicateur L<sub>50</sub>

Les niveaux statistiques (L<sub>50</sub> et L<sub>90</sub>) sont calculés à partir du niveau LAeq du niveau global. Les niveaux statistiques (L<sub>50</sub> et L<sub>90</sub>) des niveaux spectraux sont calculés à partir du niveau LAeq de chaque bande spectrale séparément.

### 5.1 Point de mesure LP 1

#### NIVEAUX SONORES PAR PERIODE HORAIRE (EN GRAS LE DIMANCHE)

Date	LAeq	L <sub>50</sub>	L <sub>90</sub>	Date	LAeq	L <sub>50</sub>	L <sub>90</sub>	Date	LAeq	L <sub>50</sub>	L <sub>90</sub>
				05/12/2021 00:00	51,0	50,0	49,0	06/12/2021 12:00	53,0	52,0	50,0
				05/12/2021 01:00	51,5	50,5	49,5	06/12/2021 13:00	53,5	52,5	50,0
				05/12/2021 02:00	51,0	50,5	49,0	06/12/2021 14:00	53,5	53,0	50,0
				05/12/2021 03:00	52,5	52,0	51,0	06/12/2021 15:00	53,5	52,0	49,0
				05/12/2021 04:00	52,5	52,0	50,0	06/12/2021 16:00	51,5	50,5	49,0
03/12/2021 16:00	54,0	51,5	50,0	05/12/2021 05:00	50,5	50,0	49,0	06/12/2021 17:00	52,0	50,0	48,5
03/12/2021 17:00	53,0	52,5	50,0	05/12/2021 06:00	51,5	51,0	49,0	06/12/2021 18:00	52,5	50,5	49,0
03/12/2021 18:00	53,5	52,0	50,5	05/12/2021 07:00	51,5	51,0	49,5	06/12/2021 19:00	51,0	50,5	49,5
03/12/2021 19:00	55,0	52,5	50,5	05/12/2021 08:00	51,5	51,0	49,5	06/12/2021 20:00	51,5	51,0	49,0
03/12/2021 20:00	52,0	51,5	49,5	05/12/2021 09:00	51,5	51,0	49,5	06/12/2021 21:00	51,5	50,0	49,0
03/12/2021 21:00	53,0	52,0	50,0	05/12/2021 10:00	51,5	51,0	49,5	06/12/2021 22:00	50,5	50,0	48,5
03/12/2021 22:00	52,5	52,0	50,0	05/12/2021 11:00	51,0	50,0	49,0	06/12/2021 23:00	51,0	50,0	48,5
03/12/2021 23:00	52,0	51,0	49,0	05/12/2021 12:00	51,5	51,0	49,5	07/12/2021 00:00	50,5	49,5	48,5
04/12/2021 00:00	52,0	51,0	49,0	05/12/2021 13:00	52,5	52,0	50,0	07/12/2021 01:00	50,5	49,5	48,5
04/12/2021 01:00	52,0	51,5	48,5	05/12/2021 14:00	53,0	52,5	50,5	07/12/2021 02:00	51,0	49,0	48,0
04/12/2021 02:00	52,0	51,0	48,5	05/12/2021 15:00	52,0	51,5	50,5	07/12/2021 03:00	50,5	49,5	48,0
04/12/2021 03:00	52,5	50,0	48,0	05/12/2021 16:00	52,0	51,5	50,0	07/12/2021 04:00	51,0	50,0	48,5
04/12/2021 04:00	51,5	50,0	48,5	05/12/2021 17:00	54,0	51,5	50,0	07/12/2021 05:00	51,5	51,0	49,0
04/12/2021 05:00	51,5	50,5	49,0	05/12/2021 18:00	53,5	51,5	50,0	07/12/2021 06:00	52,5	52,0	49,5
04/12/2021 06:00	52,5	51,5	49,5	05/12/2021 19:00	52,0	50,5	49,5	07/12/2021 07:00	54,0	53,5	52,0
04/12/2021 07:00	52,0	50,5	49,5	05/12/2021 20:00	52,0	51,0	50,0	07/12/2021 08:00	53,5	53,0	50,5
04/12/2021 08:00	51,5	50,5	49,5	05/12/2021 21:00	51,0	50,0	49,0	07/12/2021 09:00	54,0	53,0	50,0
04/12/2021 09:00	52,0	51,0	49,5	05/12/2021 22:00	50,0	49,5	48,5	07/12/2021 10:00	54,0	53,5	51,0
04/12/2021 10:00	52,0	51,5	50,0	05/12/2021 23:00	51,5	50,0	49,0				
04/12/2021 11:00	53,5	53,0	51,0	06/12/2021 00:00	50,5	49,5	49,0				
04/12/2021 12:00	52,5	52,0	50,0	06/12/2021 01:00	50,0	49,0	48,0				
04/12/2021 13:00	52,5	52,0	49,5	06/12/2021 02:00	50,0	49,0	48,5				
04/12/2021 14:00	52,0	51,0	49,0	06/12/2021 03:00	50,0	48,5	48,0				
04/12/2021 15:00	52,5	52,0	49,5	06/12/2021 04:00	49,5	48,5	48,0				
04/12/2021 16:00	52,5	50,5	49,5	06/12/2021 05:00	50,5	49,0	48,0				
04/12/2021 17:00	51,5	50,5	49,5	06/12/2021 06:00	50,0	49,0	48,0				
04/12/2021 18:00	51,5	50,5	49,5	06/12/2021 07:00	51,5	50,0	48,5				
04/12/2021 19:00	53,0	50,0	49,0	06/12/2021 08:00	51,5	50,0	49,0				
04/12/2021 20:00	50,5	49,5	48,5	06/12/2021 09:00	53,0	51,0	49,0				
04/12/2021 21:00	51,0	50,0	49,0	06/12/2021 10:00	53,0	52,0	50,5				
04/12/2021 22:00	50,5	49,5	48,5	06/12/2021 11:00	53,0	51,5	47,5				
04/12/2021 23:00	51,0	49,5	49,0								

Les valeurs sont arrondies à 0,5 dB près

**NIVEAUX SONORES SUR L'ENSEMBLE DE LA PERIODE DE MESURE**

Période diurne Semaine		Niveaux spectraux en dB						
Indice considéré	Niveau global en dBA	63 Hz	125 Hz	250 Hz	500 Hz	1 kHz	2 kHz	4 kHz
L <sub>Aeq</sub>	53,0	59,0	55,0	49,5	48,0	48,5	45,5	43,5
L <sub>50</sub>	52,0	57,5	54,5	49,0	46,5	47,0	44,5	40,0
L <sub>90</sub>	49,5	55,5	51,5	47,0	44,5	44,5	42,0	35,0
Période nocturne Semaine		Niveaux spectraux en dB						
Indice considéré	Niveau global en dBA	63 Hz	125 Hz	250 Hz	500 Hz	1 kHz	2 kHz	4 kHz
L <sub>Aeq</sub>	50,5	56,0	54,5	49,0	46,5	45,5	43,0	41,0
L <sub>50</sub>	49,5	55,5	54,0	48,5	46,0	45,0	42,0	37,0
L <sub>90</sub>	48,0	53,5	51,5	47,0	44,5	42,5	41,0	32,5

Les valeurs sont arrondies à 0,5 dB près

Période diurne Dimanche		Niveaux spectraux en dB						
Indice considéré	Niveau global en dBA	63 Hz	125 Hz	250 Hz	500 Hz	1 kHz	2 kHz	4 kHz
L <sub>Aeq</sub>	52,0	57,5	55,5	51,5	49,0	47,0	44,5	41,5
L <sub>50</sub>	51,5	56,5	54,5	51,0	48,0	46,5	43,5	37,0
L <sub>90</sub>	49,5	54,5	52,5	49,0	45,5	44,5	42,0	33,0
Période nocturne Dimanche		Niveaux spectraux en dB						
Indice considéré	Niveau global en dBA	63 Hz	125 Hz	250 Hz	500 Hz	1 kHz	2 kHz	4 kHz
L <sub>Aeq</sub>	51,0	56,0	53,5	49,5	47,0	46,5	44,0	41,0
L <sub>50</sub>	50,5	55,5	53,0	49,0	46,5	46,0	43,0	37,5
L <sub>90</sub>	49,0	53,5	51,0	48,0	45,0	44,5	41,5	33,5

Les valeurs sont arrondies à 0,5 dB près

**NIVEAUX SONORES SUR LES PERIODES LES PLUS BRUYANTES**

Période diurne – Semaine Période la plus bruyante mardi 07/12 – 10h/11h		Niveaux spectraux en dB						
Indice considéré	Niveau global en dBA	63 Hz	125 Hz	250 Hz	500 Hz	1 kHz	2 kHz	4 kHz
L <sub>Aeq</sub>	54,0	60,5	55,5	49,5	49,0	50,5	46,5	43,5
L <sub>50</sub>	53,5	58,5	54,5	49,0	47,5	49,5	45,5	41,0
L <sub>90</sub>	51,0	56,0	51,5	47,5	45,5	47,0	43,0	38,0
Période nocturne – Semaine Période la plus bruyante mardi 07/12 - 06h/07h		Niveaux spectraux en dB						
Indice considéré	Niveau global en dBA	63 Hz	125 Hz	250 Hz	500 Hz	1 kHz	2 kHz	4 kHz
L <sub>Aeq</sub>	52,5	57,0	54,0	48,5	47,5	49,5	44,5	40,0
L <sub>50</sub>	52,0	56,5	53,5	48,0	47,0	48,5	44,5	36,5
L <sub>90</sub>	49,5	54,5	51,5	47,0	44,5	45,5	42,0	34,0

Les valeurs sont arrondies à 0,5 dB près

Période diurne – Dimanche Période la plus bruyante dimanche 05/12 – 17h/18h		Niveaux spectraux en dB						
Indice considéré	Niveau global en dBA	63 Hz	125 Hz	250 Hz	500 Hz	1 kHz	2 kHz	4 kHz
L <sub>Aeq</sub>	54,0	59,0	56,0	52,5	52,0	48,5	45,5	42,5
L <sub>50</sub>	51,5	56,5	54,5	51,5	48,5	46,5	43,5	35,5
L <sub>90</sub>	50,0	55,0	53,0	50,5	47,0	44,5	42,0	32,5
Période nocturne – Dimanche Période la plus bruyante dimanche 05/12 – 03h/04h		Niveaux spectraux en dB						
Indice considéré	Niveau global en dBA	63 Hz	125 Hz	250 Hz	500 Hz	1 kHz	2 kHz	4 kHz
L <sub>Aeq</sub>	52,5	57,0	54,5	50,5	48,0	47,0	45,0	43,0
L <sub>50</sub>	52,0	56,5	54,5	50,0	47,5	46,5	45,0	41,0
L <sub>90</sub>	51,0	55,0	52,0	49,0	46,5	46,0	44,0	35,5

Les valeurs sont arrondies à 0,5 dB près

**Commentaires**

Au point LP 1, la mesure réalisée montre que les niveaux de bruit sont relativement stables quelle que soit la période (diurne/nocturne) et le jour (semaine/dimanche). Le fonctionnement de plusieurs équipements techniques de l'usine LACTALIS en extérieur (tours de refroidissement) impose cette ambiance sonore relativement homogène.

## 5.2 Point de mesure LP 2

## NIVEAUX SONORES PAR PERIODE HORAIRE (EN GRAS LE DIMANCHE)

Date	L <sub>Aeq</sub>	L <sub>50</sub>	L <sub>90</sub>	Date	L <sub>Aeq</sub>	L <sub>50</sub>	L <sub>90</sub>	Date	L <sub>Aeq</sub>	L <sub>50</sub>	L <sub>90</sub>
03/12/2021 11:00	54,0	53,5	51,5	05/12/2021 00:00	53,5	53,5	52,5				
03/12/2021 12:00	54,5	54,0	52,5	05/12/2021 01:00	54,0	54,0	51,0				
03/12/2021 13:00	53,5	53,0	50,5	05/12/2021 02:00	51,0	50,5	49,0				
03/12/2021 14:00	54,0	54,0	52,0	05/12/2021 03:00	55,5	56,0	50,0				
03/12/2021 15:00	54,5	54,5	53,5	05/12/2021 04:00	55,0	54,0	52,5				
03/12/2021 16:00	54,5	54,0	52,0	05/12/2021 05:00	53,0	53,0	52,0				
03/12/2021 17:00	55,0	55,0	53,5	05/12/2021 06:00	53,5	53,0	52,5				
03/12/2021 18:00	55,0	55,0	53,5	05/12/2021 07:00	54,0	53,5	52,0				
03/12/2021 19:00	54,5	54,0	51,5	05/12/2021 08:00	51,5	51,0	50,0				
03/12/2021 20:00	53,5	53,5	52,0	05/12/2021 09:00	53,0	53,0	52,0				
03/12/2021 21:00	53,5	53,0	51,5	05/12/2021 10:00	52,5	52,0	49,5				
03/12/2021 22:00	53,5	53,0	52,0	05/12/2021 11:00	53,0	52,5	49,5				
03/12/2021 23:00	52,5	52,5	49,5								
04/12/2021 00:00	52,5	52,5	49,5								
04/12/2021 01:00	52,5	52,5	50,5								
04/12/2021 02:00	51,5	51,5	48,5								
04/12/2021 03:00	51,5	51,5	48,0								
04/12/2021 04:00	53,5	53,0	52,0								
04/12/2021 05:00	53,0	53,0	52,0								
04/12/2021 06:00	54,0	54,0	50,0								
04/12/2021 07:00	54,5	54,5	53,5								
04/12/2021 08:00	54,5	54,0	53,0								
04/12/2021 09:00	53,5	53,0	50,0								
04/12/2021 10:00	55,5	55,0	53,5								
04/12/2021 11:00	55,0	54,5	51,5								
04/12/2021 12:00	55,5	55,5	54,0								
04/12/2021 13:00	53,5	53,0	50,0								
04/12/2021 14:00	54,5	54,0	52,5								
04/12/2021 15:00	53,5	52,5	50,0								
04/12/2021 16:00	53,5	53,5	52,5								
04/12/2021 17:00	54,0	53,5	51,5								
04/12/2021 18:00	53,5	53,5	51,5								
04/12/2021 19:00	53,5	53,5	52,5								
04/12/2021 20:00	53,0	52,5	52,0								
04/12/2021 21:00	53,0	53,0	52,0								
04/12/2021 22:00	53,5	53,0	52,5								
04/12/2021 23:00	53,0	53,0	52,0								

Les valeurs sont arrondies à 0,5 dB près

**NIVEAUX SONORES SUR L'ENSEMBLE DE LA PERIODE DE MESURE**

Période diurne Semaine		Niveaux spectraux en dB						
Indice considéré	Niveau global en dBA	63 Hz	125 Hz	250 Hz	500 Hz	1 kHz	2 kHz	4 kHz
L <sub>Aeq</sub>	54,5	62,0	56,0	51,0	50,0	50,5	46,0	44,0
L <sub>50</sub>	54,0	60,5	55,5	51,0	49,5	50,0	45,5	43,5
L <sub>90</sub>	52,0	58,0	54,0	48,0	47,0	48,0	43,5	38,0
Période nocturne Semaine		Niveaux spectraux en dB						
Indice considéré	Niveau global en dBA	63 Hz	125 Hz	250 Hz	500 Hz	1 kHz	2 kHz	4 kHz
L <sub>Aeq</sub>	53,0	61,5	56,0	50,5	50,0	47,5	42,0	45,0
L <sub>50</sub>	52,5	59,0	55,0	51,0	49,5	47,0	41,5	43,5
L <sub>90</sub>	49,5	56,5	54,0	47,5	46,0	45,0	40,0	35,0

Les valeurs sont arrondies à 0,5 dB près

Période diurne Dimanche		Niveaux spectraux en dB						
Indice considéré	Niveau global en dBA	63 Hz	125 Hz	250 Hz	500 Hz	1 kHz	2 kHz	4 kHz
L <sub>Aeq</sub>	53,5	61,0	56,0	51,0	50,0	48,5	43,0	45,5
L <sub>50</sub>	53,0	57,5	55,0	51,0	49,5	47,5	42,5	44,5
L <sub>90</sub>	50,0	55,5	54,0	47,5	46,5	46,0	40,5	32,5
Période nocturne Dimanche		Niveaux spectraux en dB						
Indice considéré	Niveau global en dBA	63 Hz	125 Hz	250 Hz	500 Hz	1 kHz	2 kHz	4 kHz
L <sub>Aeq</sub>	54,0	58,0	55,0	51,5	50,0	48,5	43,0	47,0
L <sub>50</sub>	53,0	57,0	54,5	51,5	49,5	48,0	43,0	45,5
L <sub>90</sub>	51,0	55,0	53,0	48,0	48,0	46,5	41,5	36,5

Les valeurs sont arrondies à 0,5 dB près



**NIVEAUX SONORES SUR LES PERIODES LES PLUS BRUYANTES**

Période diurne – Semaine Période la plus bruyante 04/12 – 12h/13h		Niveaux spectraux en dB						
Indice considéré	Niveau global en dBA	63 Hz	125 Hz	250 Hz	500 Hz	1 kHz	2 kHz	4 kHz
L <sub>Aeq</sub>	55,5	60,5	56,5	53,0	52,0	49,5	44,5	49,5
L <sub>50</sub>	55,5	59,5	56,0	52,5	51,5	49,5	44,0	49,5
L <sub>90</sub>	54,0	58,0	55,0	51,5	50,5	48,5	43,0	46,0
Période nocturne – Semaine Période la plus bruyante 04/12 - 06h/07h		Niveaux spectraux en dB						
Indice considéré	Niveau global en dBA	63 Hz	125 Hz	250 Hz	500 Hz	1 kHz	2 kHz	4 kHz
L <sub>Aeq</sub>	54,0	64,0	56,0	51,0	51,0	48,0	43,0	48,0
L <sub>50</sub>	54,0	60,5	55,0	51,0	50,5	48,0	43,0	46,5
L <sub>90</sub>	50,0	58,0	53,5	46,5	47,5	45,5	40,5	35,0

Les valeurs sont arrondies à 0,5 dB près

Période diurne – Dimanche Période la plus bruyante dimanche 05/12 – 09h/10h		Niveaux spectraux en dB						
Indice considéré	Niveau global en dBA	63 Hz	125 Hz	250 Hz	500 Hz	1 kHz	2 kHz	4 kHz
L <sub>Aeq</sub>	53,0	57,0	55,0	51,0	50,0	48,5	42,5	45,5
L <sub>50</sub>	53,0	57,0	55,0	51,0	49,5	48,0	42,0	45,0
L <sub>90</sub>	52,0	55,5	54,0	50,0	48,5	47,0	41,0	42,5
Période nocturne – Dimanche Période la plus bruyante dimanche 05/12 – 03h/04h		Niveaux spectraux en dB						
Indice considéré	Niveau global en dBA	63 Hz	125 Hz	250 Hz	500 Hz	1 kHz	2 kHz	4 kHz
L <sub>Aeq</sub>	55,5	56,5	54,5	52,0	50,5	49,5	44,5	51,0
L <sub>50</sub>	56,0	55,5	54,0	52,5	50,5	49,5	44,5	51,5
L <sub>90</sub>	50,0	54,0	53,0	48,0	46,5	46,5	41,0	36,0

Les valeurs sont arrondies à 0,5 dB près

**Commentaires**

Au point LP 2, la mesure réalisée a rencontré une anomalie technique à partir du dimanche 05/12 vers midi (contact câble). Malgré cela, la première partie de la mesure, d'une durée de 48 heures environ, est pleinement exploitable et indique des niveaux de bruit stables en raison du fonctionnement de la station d'épuration (bassins). Il n'y a donc quasiment pas de variation entre le jour et la nuit, et entre le vendredi et le dimanche.

### 5.3 Point de mesure ZER 1

#### NIVEAUX SONORES PAR PERIODE HORAIRE (EN GRAS LE DIMANCHE)

Date	L <sub>Aeq</sub>	L <sub>50</sub>	L <sub>90</sub>	Date	L <sub>Aeq</sub>	L <sub>50</sub>	L <sub>90</sub>	Date	L <sub>Aeq</sub>	L <sub>50</sub>	L <sub>90</sub>
03/12/2021 11:00	51,0	49,0	46,5	05/12/2021 00:00	45,5	45,0	43,5	07/12/2021 00:00	43,5	42,0	40,5
03/12/2021 12:00	49,5	49,0	46,5	05/12/2021 01:00	46,0	45,5	42,0	07/12/2021 01:00	44,5	43,5	42,0
03/12/2021 13:00	48,5	47,5	45,5	05/12/2021 02:00	49,0	45,5	42,5	07/12/2021 02:00	44,0	43,0	41,0
03/12/2021 14:00	50,0	49,0	46,5	05/12/2021 03:00	43,5	43,0	39,0	07/12/2021 03:00	44,0	42,5	39,0
03/12/2021 15:00	50,5	50,0	47,5	05/12/2021 04:00	57,0	50,0	44,5	07/12/2021 04:00	43,5	42,0	39,0
03/12/2021 16:00	51,0	50,5	48,0	05/12/2021 05:00	45,0	44,5	43,0	07/12/2021 05:00	41,5	40,0	37,5
03/12/2021 17:00	52,5	52,0	49,5	05/12/2021 06:00	45,5	45,0	43,5	07/12/2021 06:00	42,0	41,0	38,0
03/12/2021 18:00	53,0	52,5	50,0	05/12/2021 07:00	49,0	46,5	44,5	07/12/2021 07:00	45,5	44,5	42,0
03/12/2021 19:00	50,5	50,0	48,0	05/12/2021 08:00	47,0	45,5	44,0	07/12/2021 08:00	46,5	45,5	43,5
03/12/2021 20:00	49,0	48,5	46,0	05/12/2021 09:00	47,5	46,5	45,0	07/12/2021 09:00	46,0	45,0	42,5
03/12/2021 21:00	50,5	50,0	47,5	05/12/2021 10:00	47,5	46,5	45,0	07/12/2021 10:00	47,0	46,0	43,0
03/12/2021 22:00	50,5	49,5	46,5	05/12/2021 11:00	47,5	47,0	45,0				
03/12/2021 23:00	48,0	46,0	44,0	05/12/2021 12:00	49,0	48,0	46,0				
04/12/2021 00:00	47,5	46,0	43,5	05/12/2021 13:00	55,5	49,0	46,5				
04/12/2021 01:00	46,5	45,5	43,5	05/12/2021 14:00	53,5	50,0	47,0				
04/12/2021 02:00	45,0	43,5	41,5	05/12/2021 15:00	49,0	48,0	46,5				
04/12/2021 03:00	44,5	43,0	41,5	05/12/2021 16:00	48,5	47,5	46,0				
04/12/2021 04:00	46,0	45,0	43,0	05/12/2021 17:00	50,5	48,5	46,5				
04/12/2021 05:00	45,5	45,0	43,5	05/12/2021 18:00	48,5	47,5	45,5				
04/12/2021 06:00	47,5	46,5	43,5	05/12/2021 19:00	47,0	46,0	44,0				
04/12/2021 07:00	47,5	47,0	45,0	05/12/2021 20:00	46,0	45,5	44,0				
04/12/2021 08:00	48,0	47,0	45,5	05/12/2021 21:00	44,5	44,0	42,5				
04/12/2021 09:00	49,0	48,0	45,5	05/12/2021 22:00	44,0	43,5	41,0				
04/12/2021 10:00	50,5	48,5	46,5	05/12/2021 23:00	44,5	43,5	41,5				
04/12/2021 11:00	53,0	50,5	47,5	06/12/2021 00:00	44,0	43,5	41,5				
04/12/2021 12:00	49,0	48,5	46,5	06/12/2021 01:00	42,0	42,0	40,5				
04/12/2021 13:00	48,5	47,5	45,5	06/12/2021 02:00	42,0	41,5	40,0				
04/12/2021 14:00	47,5	46,5	44,0	06/12/2021 03:00	42,5	42,0	39,5				
04/12/2021 15:00	51,0	48,5	46,0	06/12/2021 04:00	44,0	43,0	41,5				
04/12/2021 16:00	48,0	47,5	45,5	06/12/2021 05:00	44,0	43,0	41,0				
04/12/2021 17:00	49,5	49,0	46,5	06/12/2021 06:00	47,5	46,5	43,5				
04/12/2021 18:00	49,5	48,5	46,5	06/12/2021 07:00	50,0	49,0	46,5				
04/12/2021 19:00	48,0	47,5	45,5	06/12/2021 08:00	51,0	50,0	48,0				
04/12/2021 20:00	47,0	46,0	44,0	06/12/2021 09:00	49,5	48,5	46,0				
04/12/2021 21:00	46,0	45,5	43,5	06/12/2021 10:00	45,5	45,0	42,0				
04/12/2021 22:00	46,0	45,0	43,5	06/12/2021 11:00	46,5	45,0	42,0				
04/12/2021 23:00	45,0	44,5	43,0	06/12/2021 12:00	47,5	45,5	42,5				
				06/12/2021 13:00	47,5	46,5	43,5				
				06/12/2021 14:00	48,0	47,0	44,0				
				06/12/2021 15:00	49,5	48,0	45,0				
				06/12/2021 16:00	46,5	45,0	42,5				
				06/12/2021 17:00	51,0	50,5	48,0				
				06/12/2021 18:00	50,0	49,5	47,5				
				06/12/2021 19:00	49,0	48,5	46,5				
				06/12/2021 20:00	47,5	47,0	45,0				
				06/12/2021 21:00	46,5	45,0	43,0				
				06/12/2021 22:00	44,5	44,0	41,5				
				06/12/2021 23:00	44,5	43,5	41,5				

Les valeurs sont arrondies à 0,5 dB près

**NIVEAUX SONORES SUR L'ENSEMBLE DE LA PERIODE DE MESURE**

Période diurne Semaine		Niveaux spectraux en dB						
Indice considéré	Niveau global en dBA	63 Hz	125 Hz	250 Hz	500 Hz	1 kHz	2 kHz	4 kHz
L <sub>Aeq</sub>	49,5	55,5	49,0	42,5	44,0	46,0	42,0	35,5
L <sub>50</sub>	48,0	53,5	47,0	41,0	43,0	45,0	40,0	30,0
L <sub>90</sub>	44,0	51,0	44,0	37,5	39,0	41,0	35,0	23,5

Période nocturne Semaine		Niveaux spectraux en dB						
Indice considéré	Niveau global en dBA	63 Hz	125 Hz	250 Hz	500 Hz	1 kHz	2 kHz	4 kHz
L <sub>Aeq</sub>	44,0	50,5	46,0	40,0	41,0	41,0	34,0	23,5
L <sub>50</sub>	42,5	49,5	45,5	39,5	40,0	39,5	32,5	22,5
L <sub>90</sub>	40,0	47,0	43,5	35,5	36,0	36,5	29,5	18,5

Période diurne Dimanche		Niveaux spectraux en dB						
Indice considéré	Niveau global en dBA	63 Hz	125 Hz	250 Hz	500 Hz	1 kHz	2 kHz	4 kHz
L <sub>Aeq</sub>	49,5	59,0	51,5	44,5	45,5	45,5	42,5	38,5
L <sub>50</sub>	47,0	52,0	49,0	42,0	44,0	44,0	38,0	28,0
L <sub>90</sub>	44,5	49,5	46,5	40,0	41,0	41,0	35,0	24,0

Période nocturne Dimanche		Niveaux spectraux en dB						
Indice considéré	Niveau global en dBA	63 Hz	125 Hz	250 Hz	500 Hz	1 kHz	2 kHz	4 kHz
L <sub>Aeq</sub>	45,5	49,5	48,0	42,0	43,0	42,0	36,0	27,0
L <sub>50</sub>	45,0	48,5	47,5	41,0	42,5	41,0	35,5	25,5
L <sub>90</sub>	43,0	46,5	45,5	39,5	40,0	39,0	32,0	22,5

Les valeurs sont arrondies à 0,5 dB près

**NIVEAUX SONORES SUR LES PERIODES LES PLUS CALMES**

Période diurne – Semaine Période la plus calme 06/12 – 10h/11h		Niveaux spectraux en dB						
Indice considéré	Niveau global en dBA	63 Hz	125 Hz	250 Hz	500 Hz	1 kHz	2 kHz	4 kHz
L <sub>Aeq</sub>	45,5	54,5	45,5	39,0	41,0	43,0	36,0	31,0
L <sub>50</sub>	45,0	54,0	45,0	38,0	40,0	42,5	35,0	23,0
L <sub>90</sub>	42,0	52,0	43,0	35,5	37,0	39,0	32,0	20,5
Période nocturne – Semaine Période la plus calme 07/12 - 05h/06h		Niveaux spectraux en dB						
Indice considéré	Niveau global en dBA	63 Hz	125 Hz	250 Hz	500 Hz	1 kHz	2 kHz	4 kHz
L <sub>Aeq</sub>	41,5	49,5	46,0	35,5	37,5	39,0	32,0	20,0
L <sub>50</sub>	40,0	48,5	44,5	34,5	35,5	37,5	30,0	18,5
L <sub>90</sub>	37,5	47,0	43,0	32,5	33,0	34,5	26,0	16,0

Les valeurs sont arrondies à 0,5 dB près

Période diurne – Dimanche Période la plus calme dimanche 05/12 – 21h/22h		Niveaux spectraux en dB						
Indice considéré	Niveau global en dBA	63 Hz	125 Hz	250 Hz	500 Hz	1 kHz	2 kHz	4 kHz
L <sub>Aeq</sub>	44,5	51,0	48,0	42,0	42,5	41,0	34,5	24,5
L <sub>50</sub>	44,0	50,5	48,0	41,0	41,0	40,5	34,0	23,5
L <sub>90</sub>	42,5	48,5	46,0	39,5	39,5	39,0	32,0	20,0
Période nocturne – Dimanche Période la plus calme dimanche 05/12 – 03h/04h		Niveaux spectraux en dB						
Indice considéré	Niveau global en dBA	63 Hz	125 Hz	250 Hz	500 Hz	1 kHz	2 kHz	4 kHz
L <sub>Aeq</sub>	43,5	47,0	47,5	41,5	41,0	40,0	33,5	24,0
L <sub>50</sub>	43,0	46,5	47,0	41,0	40,5	39,5	32,0	23,0
L <sub>90</sub>	39,0	45,5	44,5	37,5	35,5	36,0	28,0	21,0

Les valeurs sont arrondies à 0,5 dB près

### Tonalité marquée

Le contrôle de la tonalité marquée est réalisé au niveau du point ZER 1 afin que les éventuelles tonalités relevées ne soient pas imputables à la future exploitation. Le critère de tonalité marquée a été évalué par période de 1 minute.

Bande de tiers d'octave	Limite	JOUR			NUIT		
		Spectre moyen de jour	% d'apparition jour	% globale d'apparition d'une tonalité marquée	Spectre moyen de nuit	% d'apparition nuit	% globale d'apparition d'une tonalité marquée
50Hz	10dB	54,1	0%	4%	50,9	0%	2%
63Hz		51,7	0%		46,9	0%	
80Hz		48,4	0%		43,5	0%	
100Hz		47,1	0%		44,9	0%	
125Hz		44,2	0%		41,5	0%	
160Hz		43,2	0%		41,4	0%	
200Hz		40,2	0%		38,7	0%	
250Hz		37,6	0%		35,5	0%	
315Hz		38,0	0%		35,9	0%	
400Hz		5dB	40,0		3%	37,5	
500Hz	39,7		0%		37,9	0%	
630Hz	40,7		0%		38,9	0%	
800Hz	41,3		0%		38,9	0%	
1kHz	41,6		0%		37,5	0%	
1.25kHz	40,4		0%		36,6	0%	
1.6kHz	39,0		0%		35,7	0%	
2kHz	36,8		0%		34,4	0%	
2.5kHz	34,6		0%		33,2	0%	
3.15kHz	33,0		0%		32,4	0%	
4kHz	31,6	0%	31,1		0%		
5kHz	29,9	0%	29,3	0%			
6.3kHz	28,2	0%	28,6	0%			
8kHz	26,3	1%	27,7	0%			

#### Commentaires

Au point ZER 1, les mesures réalisées montrent que les niveaux sonores sont assez homogènes dans le temps avec peu de différenciation entre la semaine et le dimanche.

Aucune tonalité marquée n'est relevée à l'état actuel.

## 5.4 Point de mesure ZER 2

### Niveaux sonores par période horaire (en gras le dimanche)

Date	L <sub>Aeq</sub>	L <sub>50</sub>	L <sub>90</sub>	Date	L <sub>Aeq</sub>	L <sub>50</sub>	L <sub>90</sub>	Date	L <sub>Aeq</sub>	L <sub>50</sub>	L <sub>90</sub>
03/12/2021 10:00	47,5	43,5	40,5	05/12/2021 00:00	37,0	35,5	31,5	07/12/2021 00:00	39,0	32,0	27,5
03/12/2021 11:00	46,5	41,5	39,5	05/12/2021 01:00	42,5	36,0	31,0	07/12/2021 01:00	38,5	32,5	25,0
03/12/2021 12:00	48,5	42,0	39,5	05/12/2021 02:00	45,5	38,5	31,0	07/12/2021 02:00	34,0	33,0	26,5
03/12/2021 13:00	50,0	41,0	38,0	05/12/2021 03:00	44,0	35,5	28,0	07/12/2021 03:00	37,5	32,5	24,0
03/12/2021 14:00	47,5	41,0	38,5	05/12/2021 04:00	51,0	43,5	31,5	07/12/2021 04:00	41,5	32,0	25,0
03/12/2021 15:00	49,0	42,0	39,5	05/12/2021 05:00	37,0	31,0	27,5	07/12/2021 05:00	39,5	33,0	28,5
03/12/2021 16:00	48,5	43,5	41,5	05/12/2021 06:00	36,5	34,0	28,5	07/12/2021 06:00	43,5	37,5	32,0
03/12/2021 17:00	51,0	46,5	44,0	05/12/2021 07:00	42,5	37,0	33,0	07/12/2021 07:00	49,0	43,0	40,5
03/12/2021 18:00	50,5	46,0	43,0	05/12/2021 08:00	46,5	40,5	35,5	07/12/2021 08:00	49,0	44,0	42,0
03/12/2021 19:00	47,5	41,0	39,0	05/12/2021 09:00	47,5	42,0	38,5	07/12/2021 09:00	47,5	44,0	41,5
03/12/2021 20:00	48,0	42,5	39,5	05/12/2021 10:00	46,5	42,5	40,0	07/12/2021 10:00	48,0	43,5	41,0
03/12/2021 21:00	49,5	47,0	43,0	05/12/2021 11:00	47,0	43,0	40,5				
03/12/2021 22:00	49,5	47,0	42,5	05/12/2021 12:00	48,5	44,5	41,5				
03/12/2021 23:00	46,5	43,5	39,5	05/12/2021 13:00	50,0	46,5	43,5				
04/12/2021 00:00	46,5	42,0	37,5	05/12/2021 14:00	49,5	48,0	45,0				
04/12/2021 01:00	44,5	40,5	37,0	05/12/2021 15:00	48,0	46,5	44,5				
04/12/2021 02:00	37,0	36,0	31,5	05/12/2021 16:00	49,0	47,5	45,0				
04/12/2021 03:00	35,5	33,5	29,5	05/12/2021 17:00	52,5	48,0	45,5				
04/12/2021 04:00	42,5	36,5	32,0	05/12/2021 18:00	50,0	47,5	45,0				
04/12/2021 05:00	42,0	37,5	33,0	05/12/2021 19:00	48,0	45,5	43,5				
04/12/2021 06:00	43,5	41,0	37,0	05/12/2021 20:00	47,0	44,0	41,0				
04/12/2021 07:00	42,5	40,0	36,5	05/12/2021 21:00	44,0	40,5	38,0				
04/12/2021 08:00	49,5	43,0	39,0	05/12/2021 22:00	41,0	38,5	35,0				
04/12/2021 09:00	50,5	44,5	42,0	05/12/2021 23:00	42,0	38,5	35,5				
04/12/2021 10:00	50,0	46,0	42,5	06/12/2021 00:00	44,0	37,0	32,0				
04/12/2021 11:00	52,5	49,0	46,0	06/12/2021 01:00	35,0	33,5	31,5				
04/12/2021 12:00	49,5	45,0	42,5	06/12/2021 02:00	34,0	30,5	26,0				
04/12/2021 13:00	48,0	44,0	41,0	06/12/2021 03:00	36,5	29,0	23,5				
04/12/2021 14:00	46,0	42,0	38,0	06/12/2021 04:00	41,0	34,5	28,0				
04/12/2021 15:00	48,5	44,5	41,0	06/12/2021 05:00	36,5	35,5	31,0				
04/12/2021 16:00	48,0	42,5	39,0	06/12/2021 06:00	41,5	39,5	35,5				
04/12/2021 17:00	47,0	42,5	40,0	06/12/2021 07:00	49,0	42,5	41,0				
04/12/2021 18:00	47,0	43,0	40,0	06/12/2021 08:00	49,5	43,5	41,5				
04/12/2021 19:00	48,0	40,5	38,0	06/12/2021 09:00	46,0	41,5	36,5				
04/12/2021 20:00	44,0	38,5	35,5	06/12/2021 10:00	46,0	37,5	34,5				
04/12/2021 21:00	42,5	37,0	33,5	06/12/2021 11:00	46,5	38,0	35,5				
04/12/2021 22:00	43,0	37,0	33,5	06/12/2021 12:00	47,0	38,5	35,5				
04/12/2021 23:00	38,0	34,5	29,5	06/12/2021 13:00	48,0	39,0	37,0				
				06/12/2021 14:00	46,5	39,0	37,0				
				06/12/2021 15:00	47,5	41,0	38,0				
				06/12/2021 16:00	49,0	41,0	37,5				
				06/12/2021 17:00	50,0	46,0	43,5				
				06/12/2021 18:00	50,0	46,5	44,0				
				06/12/2021 19:00	48,5	45,5	42,5				
				06/12/2021 20:00	46,0	42,0	38,5				
				06/12/2021 21:00	45,0	39,0	35,0				
				06/12/2021 22:00	37,0	35,0	29,0				
				06/12/2021 23:00	37,5	34,0	29,5				

Les valeurs sont arrondies à 0,5 dB près

**NIVEAUX SONORES SUR L'ENSEMBLE DE LA PERIODE DE MESURE**

Période diurne Semaine		Niveaux spectraux en dB						
Indice considéré	Niveau global en dBA	63 Hz	125 Hz	250 Hz	500 Hz	1 kHz	2 kHz	4 kHz
L <sub>Aeq</sub>	48,5	53,5	47,0	42,0	41,5	44,5	42,0	37,0
L <sub>50</sub>	42,5	49,0	40,5	35,5	37,0	39,0	34,0	26,5
L <sub>90</sub>	38,0	45,0	37,0	30,5	32,5	34,0	29,0	18,5

Période nocturne Semaine		Niveaux spectraux en dB						
Indice considéré	Niveau global en dBA	63 Hz	125 Hz	250 Hz	500 Hz	1 kHz	2 kHz	4 kHz
L <sub>Aeq</sub>	39,5	44,5	37,0	33,0	34,5	37,0	32,0	24,5
L <sub>50</sub>	34,0	40,0	32,5	28,0	30,0	31,0	23,5	14,5
L <sub>90</sub>	27,0	35,5	28,0	21,5	22,5	22,5	16,5	12,5

Période diurne Dimanche		Niveaux spectraux en dB						
Indice considéré	Niveau global en dBA	63 Hz	125 Hz	250 Hz	500 Hz	1 kHz	2 kHz	4 kHz
L <sub>Aeq</sub>	48,5	50,5	46,0	43,5	42,5	44,5	41,5	37,5
L <sub>50</sub>	45,0	46,0	41,0	38,5	39,0	42,0	37,0	26,5
L <sub>90</sub>	39,0	41,0	35,5	32,0	33,5	35,5	30,0	18,5

Période nocturne Dimanche		Niveaux spectraux en dB						
Indice considéré	Niveau global en dBA	63 Hz	125 Hz	250 Hz	500 Hz	1 kHz	2 kHz	4 kHz
L <sub>Aeq</sub>	40,5	46,5	39,5	36,0	34,5	37,0	33,0	29,0
L <sub>50</sub>	34,5	40,5	34,0	30,0	29,5	31,5	25,5	17,5
L <sub>90</sub>	29,0	36,5	30,0	26,0	25,5	24,5	18,5	13,5

Les valeurs sont arrondies à 0,5 dB près

**NIVEAUX SONORES SUR LES PERIODES LES PLUS CALMES**

Période diurne – Semaine Période la plus calme 04/12 – 21h/22h		Niveaux spectraux en dB						
Indice considéré	Niveau global en dBA	63 Hz	125 Hz	250 Hz	500 Hz	1 kHz	2 kHz	4 kHz
L <sub>Aeq</sub>	42,5	41,0	35,5	32,5	34,5	38,0	36,5	34,0
L <sub>50</sub>	37,0	40,0	34,0	30,5	32,0	34,0	29,5	21,0
L <sub>90</sub>	33,5	38,0	31,5	27,5	28,0	29,0	23,0	16,0
Période nocturne – Semaine Période la plus calme 06/12 - 03h/04h		Niveaux spectraux en dB						
Indice considéré	Niveau global en dBA	63 Hz	125 Hz	250 Hz	500 Hz	1 kHz	2 kHz	4 kHz
L <sub>Aeq</sub>	36,5	39,5	32,5	28,0	29,5	34,0	30,0	20,0
L <sub>50</sub>	29,0	35,5	29,0	23,0	24,0	26,0	18,5	12,5
L <sub>90</sub>	23,5	33,5	26,0	19,0	19,0	18,5	14,0	12,0

Les valeurs sont arrondies à 0,5 dB près

Période diurne – Dimanche Période la plus calme dimanche 05/12 – 07h/08h		Niveaux spectraux en dB						
Indice considéré	Niveau global en dBA	63 Hz	125 Hz	250 Hz	500 Hz	1 kHz	2 kHz	4 kHz
L <sub>Aeq</sub>	42,5	41,0	35,5	32,5	34,5	38,0	36,5	34,0
L <sub>50</sub>	37,0	40,0	34,0	30,5	32,0	34,0	29,5	21,0
L <sub>90</sub>	33,0	38,0	31,5	27,5	28,0	29,0	23,0	16,0
Période nocturne – Dimanche Période la plus calme dimanche 05/12 – 05h/06h		Niveaux spectraux en dB						
Indice considéré	Niveau global en dBA	63 Hz	125 Hz	250 Hz	500 Hz	1 kHz	2 kHz	4 kHz
L <sub>Aeq</sub>	37,0	44,0	36,0	31,0	30,5	33,5	30,0	22,0
L <sub>50</sub>	31,0	39,5	32,5	28,0	27,0	26,5	21,5	17,5
L <sub>90</sub>	27,5	36,0	29,0	24,0	23,5	22,5	17,5	15,0

Les valeurs sont arrondies à 0,5 dB près



**Tonalité marquée**

Le contrôle de la tonalité marquée est réalisé au niveau du point ZER 2 afin que les éventuelles tonalités relevées ne soient pas imputables à la future exploitation. Le critère de tonalité marquée a été évalué par période de 1 minute.

Bande de tiers d'octave	Limite	JOUR			NUIT		
		Spectre moyen de jour	% d'apparition jour	% globale d'apparition d'une tonalité marquée	Spectre moyen de nuit	% d'apparition nuit	% globale d'apparition d'une tonalité marquée
50Hz	10dB	49,3	0%	10%	49,6	0%	4%
63Hz		48,2	1%		46,6	0%	
80Hz		45,0	0%		43,1	0%	
100Hz		42,9	0%		40,3	0%	
125Hz		41,5	0%		38,1	0%	
160Hz		40,1	0%		36,5	0%	
200Hz		39,4	0%		34,7	0%	
250Hz		37,0	0%		33,1	0%	
315Hz		36,5	0%		32,5	0%	
400Hz		5dB	36,9		2%	32,2	
500Hz	36,3		0%		31,6	0%	
630Hz	37,3		0%		32,6	1%	
800Hz	39,1		0%		33,3	1%	
1kHz	40,6		0%		33,5	0%	
1.25kHz	39,9		0%		32,9	0%	
1.6kHz	38,7		0%		31,9	0%	
2kHz	36,4		0%		30,7	0%	
2.5kHz	34,0		0%		29,9	0%	
3.15kHz	32,4		0%		29,4	0%	
4kHz	31,7	1%	28,7		0%		
5kHz	33,5	2%	28,4	0%			
6.3kHz	33,1	1%	27,6	0%			
8kHz	30,0	2%	26,0	0%			

**Commentaires**

Au point ZER 2, les mesures réalisées montrent que les niveaux sonores sont assez homogènes dans le temps avec peu de différenciation entre la semaine et le dimanche. Ce point ZER 2 est plus calme que le point ZER 1.

Aucune tonalité marquée n'est relevée à l'état actuel.

## 6. CONCLUSION / SYNTHÈSE DES NIVEAUX MESURES / CALCULS DES NIVEAUX LIMITES ADMISSIBLES

Dans le cadre d'un projet de création d'une chaufferie CSR à Retiers (35), une campagne de mesurage de quatre points a été entreprise afin de caractériser l'état initial acoustique sur et autour du site.

Les mesures ont été effectuées en périodes de jour et de nuit du 03 au 07 décembre 2021 en 2 points en limite de propriété du site et en 2 points en zone à émergence réglementée.

Les niveaux retenus permettent une estimation de l'ambiance en limite de propriété du projet et au niveau des ZER les plus proches. A noter que les points de mesure en limite de propriété sont principalement influencés par le bruit de l'activité de l'usine LACTALIS (équipements techniques en extérieur, station d'épuration).

Les niveaux sonores mesurés pourront être utilisés dans le cadre d'une étude acoustique comme étant les niveaux de bruit résiduels (niveaux de bruit obtenus dans les conditions environnementales initiales du site, c'est-à-dire en l'absence du bruit généré par le futur établissement).

A partir de ces niveaux mesurés, il est possible de calculer les contributions sonores maximales admissibles par le projet sur chaque point en périodes diurne et nocturne, et pour un jour de semaine et le dimanche.

Ces données sont reprises dans les tableaux suivants :

### NIVEAUX SONORES ADMISSIBLES ET CONTRIBUTIONS MAXIMALES DU PROJET – PERIODE SEMAINE

Période diurne - Semaine					
Point de mesure	Niveau résiduel de référence mesuré et retenu		Exigences réglementaires		Contribution maximale autorisée pour le projet en dBA
	Indice de référence retenu	Niveau sonore mesuré en dBA	Niveau ambiant maximum autorisé en dBA	Emergence maximale autorisée en dBA	
LP 1	LAeq	54,0	70,0	/	70,0
LP 2	LAeq	55,5	70,0	/	70,0
ZER 1	L <sub>50</sub>	45,0	50,0	5,0	48,0
ZER 2	L <sub>50</sub>	37,0	43,0	6,0	41,5
Période nocturne - Semaine					
Point de mesure	Niveau résiduel de référence mesuré et retenu		Exigences réglementaires		Contribution maximale autorisée pour le projet en dBA
	Indice de référence retenu	Niveau sonore mesuré en dBA	Niveau ambiant maximum autorisé en dBA	Emergence maximale autorisée en dBA	
LP 1	LAeq	52,5	60,0	/	59,0
LP 2	LAeq	54,0	60,0	/	58,5
ZER 1	L <sub>50</sub>	40,0	44,0	4,0	41,5
ZER 2	L <sub>50</sub>	29,0	35,0	/	33,5

Les valeurs sont arrondies à 0,5 dBA près

Des exemples de calcul de la contribution maximale sont présentés en annexe du document

**NIVEAUX SONORES ADMISSIBLES ET CONTRIBUTIONS MAXIMALES DU PROJET – PERIODE DIMANCHE**

Période diurne - Dimanche					
Point de mesure	Niveau résiduel de référence mesuré et retenu		Exigences réglementaires		Contribution maximale autorisée pour le projet en dBA
	Indice de référence retenu	Niveau sonore mesuré en dBA	Niveau ambiant maximum autorisé en dBA	Emergence maximale autorisée en dBA	
LP 1	LAeq	54,0	70,0	/	70,0
LP 2	LAeq	53,0	70,0	/	70,0
ZER 1	L <sub>50</sub>	44,0	49,0	5,0	47,0
ZER 2	L <sub>50</sub>	37,0	43,0	6,0	41,5
Période nocturne - Dimanche					
Point de mesure	Niveau résiduel de référence mesuré et retenu		Exigences réglementaires		Contribution maximale autorisée pour le projet en dBA
	Indice de référence retenu	Niveau sonore mesuré en dBA	Niveau ambiant maximum autorisé en dBA	Emergence maximale autorisée en dBA	
LP 1	LAeq	52,5	60,0	/	59,0
LP 2	LAeq	55,5	60,0	/	58,0
ZER 1	L <sub>50</sub>	43,0	46,0	3,0	42,5
ZER 2	L <sub>50</sub>	31,0	35,0	/	32,5

*Les valeurs sont arrondies à 0,5 dBA près*

*Des exemples de calcul de la contribution maximale sont présentés en annexe du document*

Remarque

Pour les points en limite de propriété, afin de se placer dans un cas conservateur, le calcul de la contribution maximale autorisée est réalisé à partir de l'indice de référence LAeq sur les heures les plus bruyantes.

Pour les points en ZER, réglementairement, l'analyse de l'émergence doit être réalisée avec les niveaux LAeq ou L<sub>50</sub>, selon les cas. Dans le cas présent, afin de se placer dans un cas conservateur, le calcul de la contribution maximale autorisée est réalisé à partir de l'indice de référence L<sub>50</sub> sur la base des périodes les plus calmes.

Il est rappelé, à toutes fins utiles, que les résultats présentés dans ce rapport concernent les niveaux de bruit mesurés in situ aux points spécifiés dans le rapport, et dans les conditions du jour de mesure (trafic routier, conditions météorologiques, évènements sonores ponctuels, etc.). Un autre jour, dans des conditions différentes, et a fortiori en une localisation différente, les résultats peuvent être différents. Il conviendra donc d'intégrer cet aspect dans l'évaluation des contraintes acoustiques du futur projet.

## 7. ANNEXES

Annexe A : Fiches de mesures.....	31
Annexe B : Exemple de calcul de niveaux limites admissibles .....	35
Annexe C : Glossaire .....	36
Annexe D : Réglementation .....	39

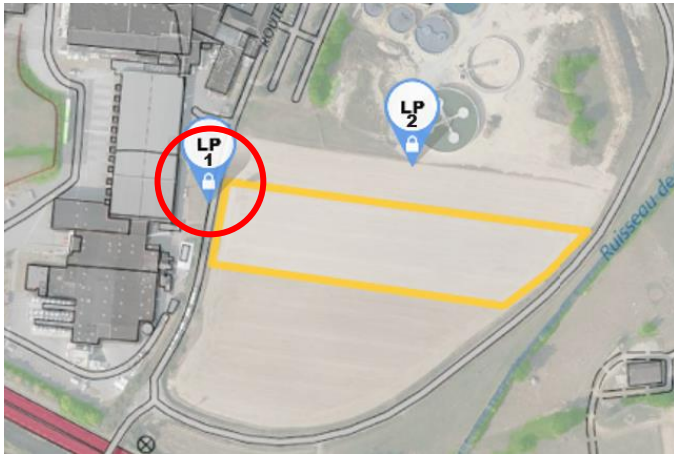

Annexe A : Fiches de mesures

LP 1																																							
Période de mesure	Photos du point de mesure	Emplacement du point	Résultats (en dBA)																																				
Du 03 au 07 décembre 2021			<table border="1"> <thead> <tr> <th colspan="3">Période diurne semaine</th> </tr> <tr> <th>L<sub>Aeq,T</sub></th> <th>L<sub>A50</sub></th> <th>L<sub>A90</sub></th> </tr> </thead> <tbody> <tr> <td>53,0</td> <td>52,0</td> <td>49,5</td> </tr> <tr> <th colspan="3">Période nocturne semaine</th> </tr> <tr> <th>L<sub>Aeq,T</sub></th> <th>L<sub>A50</sub></th> <th>L<sub>A90</sub></th> </tr> <tr> <td>50,5</td> <td>49,5</td> <td>48,0</td> </tr> <tr> <th colspan="3">Période diurne dimanche</th> </tr> <tr> <th>L<sub>Aeq,T</sub></th> <th>L<sub>A50</sub></th> <th>L<sub>A90</sub></th> </tr> <tr> <td>52,0</td> <td>51,5</td> <td>49,5</td> </tr> <tr> <th colspan="3">Période nocturne dimanche</th> </tr> <tr> <th>L<sub>Aeq,T</sub></th> <th>L<sub>A50</sub></th> <th>L<sub>A90</sub></th> </tr> <tr> <td>51,0</td> <td>50,5</td> <td>49,0</td> </tr> </tbody> </table>	Période diurne semaine			L <sub>Aeq,T</sub>	L <sub>A50</sub>	L <sub>A90</sub>	53,0	52,0	49,5	Période nocturne semaine			L <sub>Aeq,T</sub>	L <sub>A50</sub>	L <sub>A90</sub>	50,5	49,5	48,0	Période diurne dimanche			L <sub>Aeq,T</sub>	L <sub>A50</sub>	L <sub>A90</sub>	52,0	51,5	49,5	Période nocturne dimanche			L <sub>Aeq,T</sub>	L <sub>A50</sub>	L <sub>A90</sub>	51,0	50,5	49,0
Période diurne semaine																																							
L <sub>Aeq,T</sub>	L <sub>A50</sub>	L <sub>A90</sub>																																					
53,0	52,0	49,5																																					
Période nocturne semaine																																							
L <sub>Aeq,T</sub>	L <sub>A50</sub>	L <sub>A90</sub>																																					
50,5	49,5	48,0																																					
Période diurne dimanche																																							
L <sub>Aeq,T</sub>	L <sub>A50</sub>	L <sub>A90</sub>																																					
52,0	51,5	49,5																																					
Période nocturne dimanche																																							
L <sub>Aeq,T</sub>	L <sub>A50</sub>	L <sub>A90</sub>																																					
51,0	50,5	49,0																																					
<p>Environnement sonore</p> <ul style="list-style-type: none"> <li>Activité de l'usine Lactalis (équipements techniques extérieurs)</li> </ul>																																							

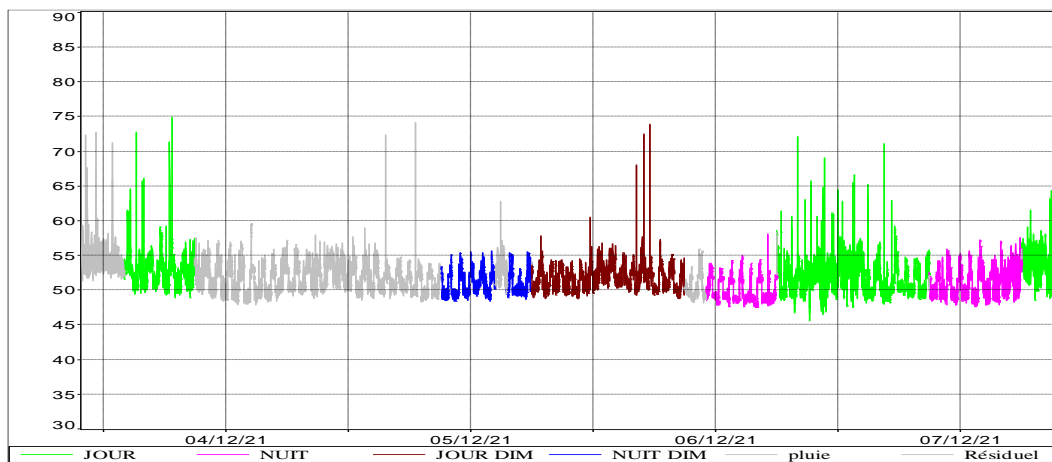
Evolutions temporelles



LP 2

Période de mesure	Photos du point de mesure	Emplacement du point	Résultats (en dBA)						
Du 03 au 05 décembre 2021			<b>Période diurne semaine</b> <table border="1"> <thead> <tr> <th>L<sub>Aeq,T</sub></th> <th>L<sub>A50</sub></th> <th>L<sub>A90</sub></th> </tr> </thead> <tbody> <tr> <td>54,5</td> <td>54,0</td> <td>52,0</td> </tr> </tbody> </table>	L <sub>Aeq,T</sub>	L <sub>A50</sub>	L <sub>A90</sub>	54,5	54,0	52,0
L <sub>Aeq,T</sub>			L <sub>A50</sub>	L <sub>A90</sub>					
54,5			54,0	52,0					
<b>Environnement sonore</b>	<b>Période nocturne semaine</b> <table border="1"> <thead> <tr> <th>L<sub>Aeq,T</sub></th> <th>L<sub>A50</sub></th> <th>L<sub>A90</sub></th> </tr> </thead> <tbody> <tr> <td>53,0</td> <td>52,5</td> <td>49,5</td> </tr> </tbody> </table>	L <sub>Aeq,T</sub>	L <sub>A50</sub>	L <sub>A90</sub>	53,0	52,5	49,5		
L <sub>Aeq,T</sub>	L <sub>A50</sub>	L <sub>A90</sub>							
53,0	52,5	49,5							
<ul style="list-style-type: none"> <li>Activité de la station d'épuration de Lactalis (installations techniques extérieures)</li> </ul>	<b>Période diurne dimanche</b> <table border="1"> <thead> <tr> <th>L<sub>Aeq,T</sub></th> <th>L<sub>A50</sub></th> <th>L<sub>A90</sub></th> </tr> </thead> <tbody> <tr> <td>53,5</td> <td>53,0</td> <td>50,0</td> </tr> </tbody> </table>	L <sub>Aeq,T</sub>	L <sub>A50</sub>	L <sub>A90</sub>	53,5	53,0	50,0		
L <sub>Aeq,T</sub>	L <sub>A50</sub>	L <sub>A90</sub>							
53,5	53,0	50,0							
	<b>Période nocturne dimanche</b> <table border="1"> <thead> <tr> <th>L<sub>Aeq,T</sub></th> <th>L<sub>A50</sub></th> <th>L<sub>A90</sub></th> </tr> </thead> <tbody> <tr> <td>54,0</td> <td>53,0</td> <td>51,0</td> </tr> </tbody> </table>	L <sub>Aeq,T</sub>	L <sub>A50</sub>	L <sub>A90</sub>	54,0	53,0	51,0		
L <sub>Aeq,T</sub>	L <sub>A50</sub>	L <sub>A90</sub>							
54,0	53,0	51,0							

Evolutions temporelles

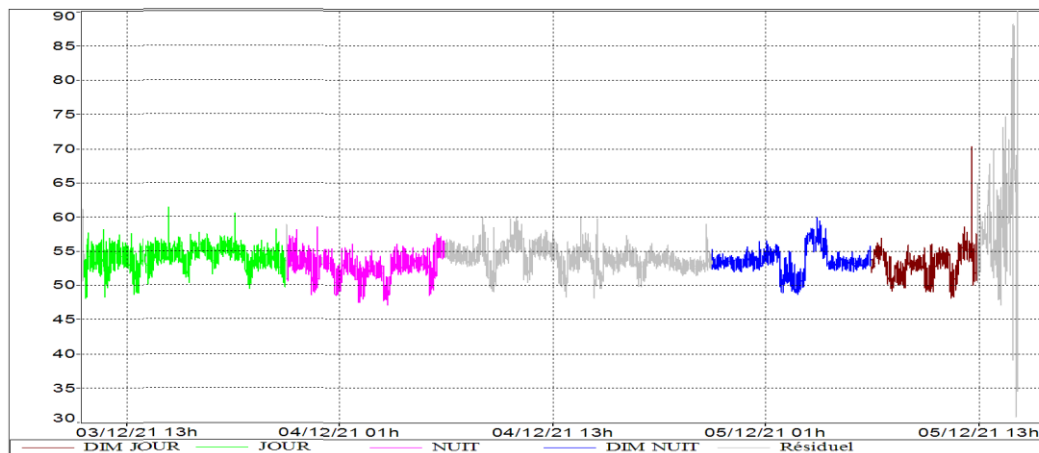

ZER 1

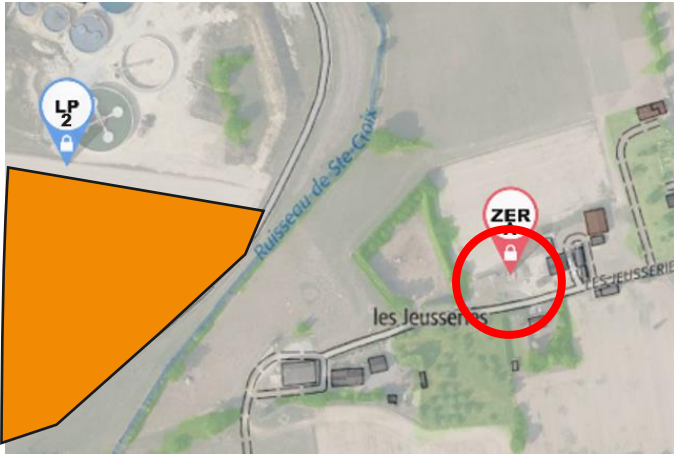
Période de mesure	Photos du point de mesure	Emplacement du point	Résultats (en dBA)																																				
Du 03 au 07 décembre 2021			<table border="1"> <thead> <tr> <th colspan="3">Période diurne semaine</th> </tr> <tr> <th>L<sub>Aeq,T</sub></th> <th>L<sub>A50</sub></th> <th>L<sub>A90</sub></th> </tr> </thead> <tbody> <tr> <td>49,5</td> <td>48,0</td> <td>44,0</td> </tr> <tr> <th colspan="3">Période nocturne semaine</th> </tr> <tr> <th>L<sub>Aeq,T</sub></th> <th>L<sub>A50</sub></th> <th>L<sub>A90</sub></th> </tr> <tr> <td>44,0</td> <td>42,5</td> <td>40,0</td> </tr> <tr> <th colspan="3">Période diurne dimanche</th> </tr> <tr> <th>L<sub>Aeq,T</sub></th> <th>L<sub>A50</sub></th> <th>L<sub>A90</sub></th> </tr> <tr> <td>49,5</td> <td>47,0</td> <td>44,5</td> </tr> <tr> <th colspan="3">Période nocturne dimanche</th> </tr> <tr> <th>L<sub>Aeq,T</sub></th> <th>L<sub>A50</sub></th> <th>L<sub>A90</sub></th> </tr> <tr> <td>45,5</td> <td>45,0</td> <td>43,0</td> </tr> </tbody> </table>	Période diurne semaine			L <sub>Aeq,T</sub>	L <sub>A50</sub>	L <sub>A90</sub>	49,5	48,0	44,0	Période nocturne semaine			L <sub>Aeq,T</sub>	L <sub>A50</sub>	L <sub>A90</sub>	44,0	42,5	40,0	Période diurne dimanche			L <sub>Aeq,T</sub>	L <sub>A50</sub>	L <sub>A90</sub>	49,5	47,0	44,5	Période nocturne dimanche			L <sub>Aeq,T</sub>	L <sub>A50</sub>	L <sub>A90</sub>	45,5	45,0	43,0
Période diurne semaine																																							
L <sub>Aeq,T</sub>	L <sub>A50</sub>	L <sub>A90</sub>																																					
49,5	48,0	44,0																																					
Période nocturne semaine																																							
L <sub>Aeq,T</sub>	L <sub>A50</sub>	L <sub>A90</sub>																																					
44,0	42,5	40,0																																					
Période diurne dimanche																																							
L <sub>Aeq,T</sub>	L <sub>A50</sub>	L <sub>A90</sub>																																					
49,5	47,0	44,5																																					
Période nocturne dimanche																																							
L <sub>Aeq,T</sub>	L <sub>A50</sub>	L <sub>A90</sub>																																					
45,5	45,0	43,0																																					
<p><b>Environnement sonore</b></p> <ul style="list-style-type: none"> <li>Bruit de de fond l'usine</li> <li>Circulation sur la RD173</li> </ul>																																							

Evolutions temporelles

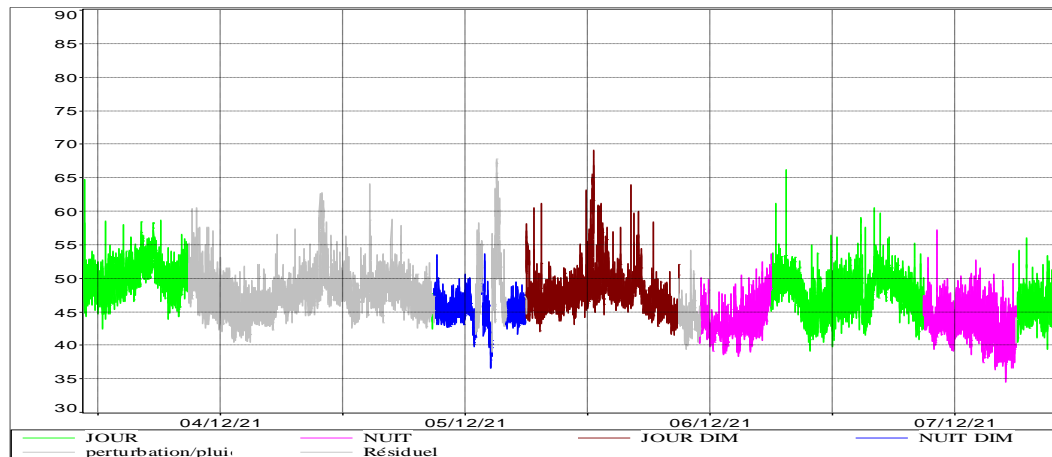

ZER 2

Période de mesure	Photos du point de mesure	Emplacement du point	Résultats (en dBA)																																				
Du 03 au 07 décembre 2021			<table border="1"> <thead> <tr> <th colspan="3">Période diurne semaine</th> </tr> <tr> <th>L<sub>Aeq,T</sub></th> <th>L<sub>A50</sub></th> <th>L<sub>A90</sub></th> </tr> </thead> <tbody> <tr> <td>48,5</td> <td>42,5</td> <td>38,0</td> </tr> <tr> <th colspan="3">Période nocturne semaine</th> </tr> <tr> <th>L<sub>Aeq,T</sub></th> <th>L<sub>A50</sub></th> <th>L<sub>A90</sub></th> </tr> <tr> <td>39,5</td> <td>34,0</td> <td>27,0</td> </tr> <tr> <th colspan="3">Période diurne dimanche</th> </tr> <tr> <th>L<sub>Aeq,T</sub></th> <th>L<sub>A50</sub></th> <th>L<sub>A90</sub></th> </tr> <tr> <td>48,5</td> <td>45,0</td> <td>39,0</td> </tr> <tr> <th colspan="3">Période nocturne dimanche</th> </tr> <tr> <th>L<sub>Aeq,T</sub></th> <th>L<sub>A50</sub></th> <th>L<sub>A90</sub></th> </tr> <tr> <td>40,5</td> <td>34,5</td> <td>29,0</td> </tr> </tbody> </table>	Période diurne semaine			L <sub>Aeq,T</sub>	L <sub>A50</sub>	L <sub>A90</sub>	48,5	42,5	38,0	Période nocturne semaine			L <sub>Aeq,T</sub>	L <sub>A50</sub>	L <sub>A90</sub>	39,5	34,0	27,0	Période diurne dimanche			L <sub>Aeq,T</sub>	L <sub>A50</sub>	L <sub>A90</sub>	48,5	45,0	39,0	Période nocturne dimanche			L <sub>Aeq,T</sub>	L <sub>A50</sub>	L <sub>A90</sub>	40,5	34,5	29,0
Période diurne semaine																																							
L <sub>Aeq,T</sub>	L <sub>A50</sub>	L <sub>A90</sub>																																					
48,5	42,5	38,0																																					
Période nocturne semaine																																							
L <sub>Aeq,T</sub>	L <sub>A50</sub>	L <sub>A90</sub>																																					
39,5	34,0	27,0																																					
Période diurne dimanche																																							
L <sub>Aeq,T</sub>	L <sub>A50</sub>	L <sub>A90</sub>																																					
48,5	45,0	39,0																																					
Période nocturne dimanche																																							
L <sub>Aeq,T</sub>	L <sub>A50</sub>	L <sub>A90</sub>																																					
40,5	34,5	29,0																																					
<p><b>Environnement sonore</b></p> <ul style="list-style-type: none"> <li>• Circulation routière locale</li> <li>• Animaux de basse-cour</li> <li>• Circulation sur la RD173</li> </ul>																																							

Evolutions temporelles

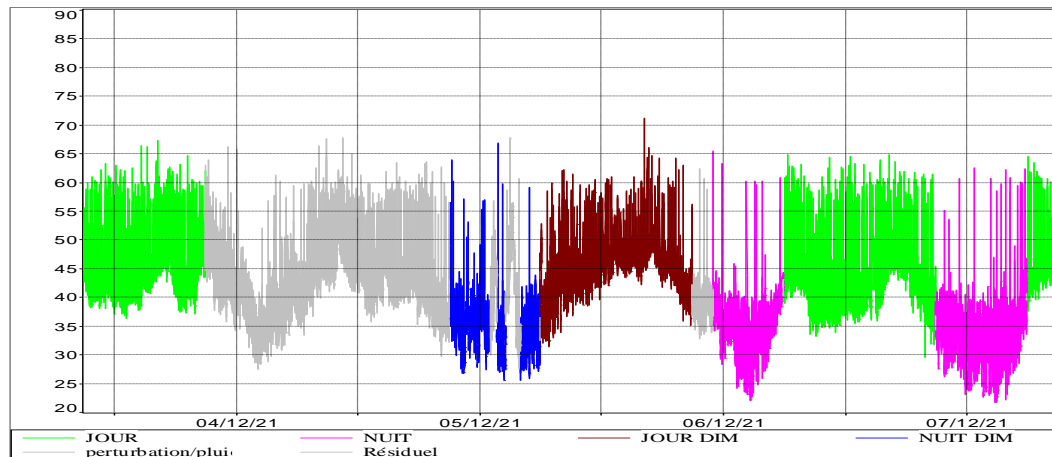



## Annexe B : Exemple de calcul de niveaux limites admissibles

### Exemple pour un point LP

#### Période diurne

Lorsque l'activité sera en fonctionnement, le niveau ambiant en limite de propriété ne devra pas dépasser 70 dBA, ce qui signifie que le niveau de bruit particulier du site ne devra pas se situer au-delà de la valeur suivante :

- Bruit résiduel LAeq de 50,0 dBA ;
- Bruit ambiant maximum admissible de 70,0 dBA ;
- Soit un niveau de bruit particulier max admissible égal à :
  - $L_{\text{Particulier}} = 10 \text{ Log } (10^{0,1 * L_{\text{Ambiant}}} - 10^{0,1 * L_{\text{Résiduel}}}) = 70,0 \text{ dBA}$

#### Période nocturne

Lorsque l'activité sera en fonctionnement, le niveau ambiant en limite de propriété ne devra pas dépasser 60 dBA, ce qui signifie que le niveau de bruit particulier du site ne devra pas se situer au-delà de la valeur suivante :

- Bruit résiduel LAeq de 55,0 dBA ;
- Bruit ambiant maximum admissible de 60,0 dBA ;
- Soit un niveau de bruit particulier max admissible égal à :
  - $L_{\text{Particulier}} = 10 \text{ Log } (10^{0,1 * L_{\text{Ambiant}}} - 10^{0,1 * L_{\text{Résiduel}}}) = 58,5 \text{ dBA}$

### Exemple pour un point ZER

#### Période diurne

Lorsque l'activité sera en fonctionnement, le niveau d'émergence sonore ne devra pas dépasser 5 dBA, ce qui signifie que le niveau de bruit particulier du site ne devra pas se situer au-delà de la valeur suivante :

- Bruit résiduel LA<sub>50</sub> de 48,0 dBA ;
- Soit un bruit ambiant maximum admissible égal à :
  - $L_{\text{ambiant}} = LA_{50} + 5,0 \text{ dBA} = 53,0 \text{ dBA}$
- Soit un niveau de bruit particulier max admissible égal à :
  - $L_{\text{Particulier}} = 10 \text{ Log } (10^{0,1 * L_{\text{Ambiant}}} - 10^{0,1 * L_{\text{Résiduel}}}) = 51,5 \text{ dBA}$

#### Période nocturne

Lorsque l'activité sera en fonctionnement, le niveau d'émergence sonore ne devra pas dépasser 3 dBA, ce qui signifie que le niveau de bruit particulier du site ne devra pas se situer au-delà de la valeur suivante :

- Bruit résiduel LA<sub>50</sub> de 46,5 dBA ;
- Soit un bruit ambiant max admissible égal à :
  - $L_{\text{ambiant}} = LA_{90} + 3,0 \text{ dBA} = 49,5 \text{ dBA}$
- Soit un niveau de bruit particulier max admissible égal à :
  - $L_{\text{Particulier}} = 10 \text{ Log } (10^{0,1 * L_{\text{Ambiant}}} - 10^{0,1 * L_{\text{Résiduel}}}) = 46,5 \text{ dBA}$

## Annexe C : Glossaire

### Généralités acoustiques

#### Décibel (dB)

Le son est une sensation auditive produite par une variation rapide de la pression de l'air. Dans la pratique, l'échelle de perception de l'oreille humaine étant très vaste, on utilise une échelle logarithmique, plus adaptée pour caractériser le niveau sonore. Cette échelle réduite s'exprime en décibel (dB).

On ne peut donc pas ajouter arithmétiquement les décibels de deux bruits pour arriver au niveau sonore global.

À noter 2 règles simples :

- $60 \text{ dB} + 60 \text{ dB} = 63 \text{ dB}$  ;
- $60 \text{ dB} + 50 \text{ dB} \approx 60 \text{ dB}$ .



#### Décibel pondéré A (dBA)

La forme de l'oreille humaine influençant directement le niveau sonore perçu par l'être humain, on applique généralement au niveau sonore mesuré, une pondération dite de type A pour prendre en compte cette influence. On parle alors de niveau sonore pondéré A, exprimé en dBA.

A noter 2 règles simples :

- L'oreille humaine fait une distinction entre deux niveaux sonores à partir d'un écart de 3 dBA ;
- Une augmentation du niveau sonore de 10 dBA est perçue par l'oreille comme un doublement de la puissance sonore.

#### Echelle sonore

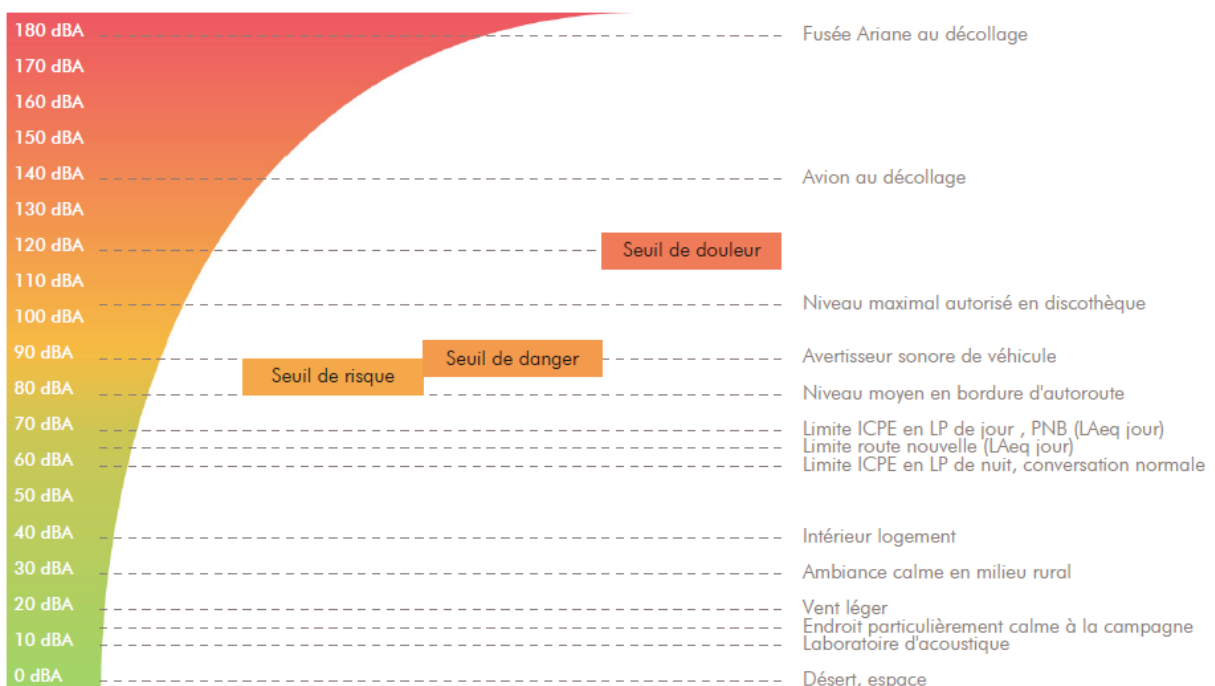

## Fréquence / Octave / Tiers d'octave

La fréquence d'un son correspond au nombre de variations d'oscillations identiques que réalise chaque molécule d'air par seconde. Elle s'exprime en Hertz (Hz).

Pour l'être humain, plus la fréquence d'un son sera haute, plus le son sera perçu comme aigu. A l'inverse, plus la fréquence d'un son sera basse, plus le son sera perçu comme grave.

En pratique, pour caractériser un son, on utilise des intervalles de fréquence.

Chaque intervalle de fréquence est caractérisé par ses 2 bornes dont la plus haute fréquence ( $f_2$ ) est le double de la plus basse ( $f_1$ ) pour une octave, et la racine cubique de 2 pour le tiers d'octave.

L'analyse en fréquence par bande de tiers d'octave correspond à la résolution fréquentielle de l'oreille humaine.

1/1 octave	1/3 octave	
$f_2 = 2 * f_1$	$f_2 = \sqrt[3]{2} * f_1$	$f_c$ : fréquence centrale
$f_c = \sqrt{2} * f_1$	$\Delta f / f_c = 23\%$	$\Delta f = f_2 - f_1$
$\Delta f / f_c = 71\%$		

## Niveau sonore équivalent Leq

Niveau sonore en dB intégré sur une période de mesure. L'intégration est définie par une succession de niveaux sonores intermédiaires mesurés selon un intervalle d'intégration. Généralement dans l'environnement, l'intervalle d'intégration est fixé à 1 seconde (appelé Leq court). Le niveau global équivalent se note Leq, il s'exprime en dB.

Lorsque les niveaux sont pondérés selon la pondération A, on obtient un indicateur noté LAeq.

## Termes particuliers liés à l'acoustique d'une installation ICPE

### Niveau résiduel $L_{res}$

Le niveau résiduel caractérise le niveau de bruit obtenu dans les conditions environnementales initiales du site, c'est-à-dire en l'absence du bruit généré par l'établissement.

### Niveau particulier $L_{part}$

Le niveau particulier caractérise le niveau de bruit généré par l'activité de l'établissement.

### Niveau ambiant $L_{amb}$

Le niveau ambiant caractérise le niveau de bruit obtenu en considérant l'ensemble des sources présentes dans l'environnement du site. En l'occurrence, ce niveau sera la somme logarithmique du bruit résiduel et du bruit particulier de l'établissement.

## Emergence acoustique E

L'émergence acoustique est fondée sur la différence entre le niveau de bruit équivalent pondéré A du bruit ambiant (comportant le bruit particulier de l'établissement en fonctionnement) et celui du résiduel.

$$E = L_{eq \text{ ambiant}} - L_{eq \text{ résiduel}}$$

$$E = L_{eq \text{ établissement en fonctionnement}} - L_{eq \text{ établissement à l'arrêt}}$$

## Niveau fractile ( $L_n$ )

Le niveau fractile  $L_n$  représente le niveau sonore qui a été dépassé pendant n% du temps du mesurage. L'utilisation des niveaux fractiles permet dans certains cas de s'affranchir du bruit provenant d'événements perturbateurs et non représentatifs.

### **Limite de propriété (LP)**

En ce qui concerne les mesures acoustiques effectuées lors d'un contrôle de site industriel, les mesures peuvent être effectuées en limites de propriété interne ou externe au site.

### **Zone à Emergence Réglementée (ZER)**

Définie dans l'arrêté du 23 janvier 1997 comme étant l'intérieur des immeubles habités ou occupés par des tiers, existant à la date de l'arrêté d'autorisation de l'installation et leurs parties extérieures éventuelles les plus proches (cour, jardin, terrasse) ;

Une ZER peut également être une zone constructible définie par des documents d'urbanisme opposables aux tiers et publiés à la date de l'arrêté d'autorisation, ainsi que l'intérieur des immeubles habités ou occupés par des tiers qui ont été implantés après la date de l'arrêté d'autorisation dans les zones constructibles définies ci-avant et leurs parties extérieures éventuelles les plus proches (cour, jardin, terrasse), à l'exclusion de celles des immeubles implantés dans les zones destinées à recevoir des activités artisanales ou industrielles.

## Annexe D : Réglementation

Arrêté du 23 janvier 1997

*relatif à la limitation des bruits émis dans l'environnement par les installations classées pour la protection de l'environnement - (JO du 27 mars 1997)*

NOR : ENVP9760055A

### Texte modifié par :

Arrêté du 15 novembre 1999 (JO du 3 décembre 1999)

Arrêté du 3 avril 2000 (JO du 17 juin 2000)

Arrêté du 24 janvier 2001 (JO du 14 février 2001)

### Vus :

Vu la loi n° 76-663 du 19 juillet 1976 relative aux installations classées pour la protection de l'environnement, et notamment son article 7;

Vu le décret n° 77-1133 du 21 septembre 1977 pris pour l'application de la loi n° 76-663 du 19 juillet 1976 relative aux installations classées pour la protection de l'environnement;

Vu l'arrêté du 20 août 1985 relatif aux bruits aériens émis dans l'environnement par les installations classées pour la protection de l'environnement;

Vu l'avis du Conseil supérieur des installations classées en date du 30 septembre 1996;

Vu l'avis des organisations professionnelles intéressées;

Sur proposition du directeur de la prévention des pollutions et des risques,

### Arrêtés :

#### Article 1

Le présent arrêté fixe les dispositions relatives aux émissions sonores des installations classées pour la protection de l'environnement soumises à autorisation, à l'exclusion :

- des élevages de veaux de boucherie et/ou de bovins, des élevages de vaches laitières et/ou mixtes et des porcheries de plus de 450 porcs visés par les arrêtés du 29 février 1992, ainsi que les élevages de volailles et/ou de gibiers à plumes visés par l'arrêté du 13 juin 1994 ;
- des installations de production d'électricité utilisant l'énergie mécanique du vent soumises à autorisation au titre de la rubrique 2980 mentionnées par l'arrêté du 26 août 2011 relatif aux installations de production d'électricité utilisant l'énergie mécanique du vent au sein d'une installation soumise à autorisation au titre de la rubrique 2980 de la législation des installations classées pour la protection de l'environnement.

Ces dispositions sont applicables aux installations nouvelles, dont l'arrêté d'autorisation interviendra postérieurement au 1er juillet 1997, ainsi qu'aux installations existantes faisant l'objet d'une modification autorisée postérieurement à cette même date.

Lorsque plusieurs installations classées sont situées au sein d'un même établissement, les dispositions du présent arrêté sont applicables au bruit global émis par l'ensemble des activités exercées à l'intérieur de l'établissement, y compris le bruit émis par les véhicules et engins visés au premier alinéa de l'article 4.

Le présent arrêté définit la méthode de mesure applicable.

## Article 2

Au sens du présent arrêté, on appelle :

- émergence : la différence entre les niveaux de pression continue équivalents pondérés A du bruit ambiant (établissement en fonctionnement) et du bruit résiduel (en l'absence du bruit généré par l'établissement) ; dans le cas d'un établissement faisant l'objet d'une modification autorisée, le bruit résiduel exclut le bruit généré par l'ensemble de l'établissement modifié ;
- zones à émergence réglementée :
  - l'intérieur des immeubles habités ou occupés par des tiers, existant à la date de l'arrêté d'autorisation de l'installation et leurs parties extérieures éventuelles les plus proches (cour, jardin, terrasse) ;
  - les zones constructibles définies par des documents d'urbanisme opposables aux tiers et publiés à la date de l'arrêté d'autorisation ;
  - l'intérieur des immeubles habités ou occupés par des tiers qui ont été implantés après la date de l'arrêté d'autorisation dans les zones constructibles définies ci-dessus et leurs parties extérieures éventuelles les plus proches (cour, jardin, terrasse), à l'exclusion de celles des immeubles implantés dans les zones destinées à recevoir des activités artisanales ou industrielles.

Dans le cas d'un établissement existant au 1er juillet 1997 et faisant l'objet d'une modification autorisée, la date à prendre en considération pour la détermination des zones à émergence réglementée est celle de l'arrêté autorisant la première modification intervenant après le 1er juillet 1997.

## Article 3

L'installation est construite, équipée et exploitée de façon que son fonctionnement ne puisse être à l'origine de bruits transmis par voie aérienne ou solido-sonore susceptibles de compromettre la santé ou la sécurité du voisinage ou de constituer une nuisance pour celui-ci.

Ses émissions sonores ne doivent pas engendrer une émergence supérieure aux valeurs admissibles fixées dans le tableau ci-après, dans les zones où celle-ci est réglementée :

Niveau de bruit ambiant existant dans les zones à émergence réglementée incluant le bruit de l'établissement	Emergence admissible pour la période allant de 7 heures à 22 heures sauf dimanches et jours fériés	Emergence admissible pour la période allant de 22 heures à 7 heures ainsi que les dimanches et jours fériés
Sup à 35 dBA et inf ou égal à 45 dBA	6 dBA	4 dBA
Supérieur à 45 dBA	5 dBA	3 dBA

L'arrêté préfectoral d'autorisation fixe, pour chacune des périodes de la journée (diurne et nocturne), les niveaux de bruit à ne pas dépasser en limites de propriété de l'établissement, déterminés de manière à assurer le respect des valeurs d'émergence admissibles. Les valeurs fixées par l'arrêté d'autorisation ne peuvent excéder 70 dBA pour la période de jour et 60 dBA pour la période de nuit, sauf si le bruit résiduel pour la période considérée est supérieur à cette limite.

Dans le cas où le bruit particulier de l'établissement est à tonalité marquée au sens du point 1.9 de l'annexe du présent arrêté, de manière établie ou cyclique, sa durée d'apparition ne peut excéder 30 % de la durée de fonctionnement de l'établissement dans chacune des périodes diurne ou nocturne définies dans le tableau ci-dessus.

Si l'arrêté d'autorisation concerne la modification d'un établissement existant au 1er juillet 1997, dont la limite de propriété est distante de moins de 200 mètres des zones à émergence réglementée, il peut prévoir que les valeurs admissibles d'émergence ne s'appliquent, dans les zones considérées, qu'au-delà d'une distance donnée de la limite de propriété. Cette distance ne peut excéder 200 mètres. Toutefois, les niveaux admissibles en limite de propriété de l'établissement, fixés par l'arrêté autorisant la modification, ne peuvent être supérieurs aux niveaux admissibles prévus dans l'arrêté d'autorisation initiale, sauf si le niveau de bruit résiduel a été modifié de manière notable.

## Article 4

Les véhicules de transport, les matériels de manutention et les engins de chantier utilisés à l'intérieur de l'établissement doivent être conformes aux dispositions en vigueur les concernant en matière de limitation de leurs émissions sonores. En particulier, les engins de chantier doivent être conformes à un type homologué.

L'usage de tous appareils de communication par voie acoustique (sirènes, avertisseurs, haut-parleurs, etc.) gênants pour le voisinage est interdit, sauf si leur emploi est exceptionnel et réservé à la prévention ou au signalement d'incidents graves ou d'accidents.

#### Article 5

La mesure des émissions sonores d'une installation classée est faite selon la méthode fixée à l'annexe du présent arrêté.

L'exploitant doit faire réaliser périodiquement, à ses frais, une mesure des niveaux d'émission sonore de son établissement par une personne ou un organisme qualifié choisi après accord de l'inspection des installations classées. Ces mesures se font aux emplacements et avec une périodicité fixés par l'arrêté d'autorisation. Les emplacements sont définis de façon à apprécier le respect des valeurs limites d'émergence dans les zones où elle est réglementée.

#### Article 6

Dans les arrêtés ministériels pris au titre de l'article 7 de la loi du 19 juillet 1976 susvisée et faisant référence à la méthodologie d'évaluation définie par l'arrêté du 20 août 1985, la méthode de mesure définie dans l'annexe du présent arrêté se substitue de plein droit aux dispositions des paragraphes 2.1, 2.2 et 2.3 de l'instruction technique jointe à l'arrêté du 20 août 1985.

#### Article 7

L'article 1er de l'arrêté du 20 août 1985 susvisé et modifié comme suit à compter du 1er juillet 1997 : après les mots : "installations soumises à la législation des installations classées pour la protection de l'environnement", il est ajouté les mots : "à l'exclusion des installations soumises aux dispositions de l'arrêté du 23 janvier 1997 relatif à la limitation des bruits émis dans l'environnement par les installations classées pour la protection de l'environnement".

#### Article 8

Le présent arrêté est applicable à compter du 1er juillet 1997.

#### Article 9

Le directeur de la prévention des pollutions et des risques est chargé de l'exécution du présent arrêté, qui sera publié au Journal officiel de la République française.

#### Annexes :

##### Méthode de mesure des émissions sonores

La présente méthode de mesure des émissions sonores d'une installation classée est applicable pour la mesure des niveaux de bruit en limites de propriété de l'établissement et pour la mesure de l'émergence dans les zones où celle-ci est limitée.

Les mesures sont effectuées selon les dispositions de la norme AFNOR NF S 31-010 " Caractérisation et mesurage des bruits de l'environnement. - Méthodes particulières de mesurage " (décembre 1996), complétées par les dispositions ci-après.

Cette norme fixe deux méthodes de mesure se différenciant par les moyens à mettre en œuvre et par la précision des résultats. La méthode de mesure à utiliser est la méthode dite " d'expertise " définie au point 6 de la norme. Cependant, un simple contrôle du respect des prescriptions peut être effectué selon la méthode dite de " contrôle " définie au point 5 de la norme. Dans ce cas, une conclusion quant à la conformité des émissions sonores de l'établissement ne pourra être tirée que si le résultat de la mesure diffère de la valeur limite considérée (émergence ou niveau admissible) de plus de 2 dBA.

## 1. Définitions

Les définitions suivantes constituent un rappel de celles figurant dans la norme.

### 1.1. Niveau de pression acoustique continu équivalent pondéré A " court ", LAeq, t

Niveau de pression acoustique continu équivalent pondéré A obtenu sur un intervalle de temps " court ". Cet intervalle de temps, appelé durée d'intégration, a pour symbole t. Le LAeq court est utilisé pour obtenir une répartition fine de l'évolution temporelle des événements acoustiques pendant l'intervalle de mesurage. La durée d'intégration retenue dépend de la durée des phénomènes que l'on veut mettre en évidence. Elle est généralement de durée inférieure ou égale à 10 s.

### 1.2. Niveau acoustique fractile, LAN, t

Par analyse statistique de LAeq courts, on peut déterminer le niveau de pression acoustique pondéré A qui est dépassé pendant N % de l'intervalle de temps considéré, dénommé " niveau acoustique fractile ". Son symbole est LAN, t : par exemple, LA90,1s est le niveau de pression acoustique continu équivalent pondéré A dépassé pendant 90 % de l'intervalle de mesurage, avec une durée d'intégration égale à 1 s.

### 1.3. Intervalle de mesurage

Intervalle de temps au cours duquel la pression acoustique quadratique pondérée A est intégrée et moyennée.

### 1.4. Intervalle d'observation

Intervalle de temps au cours duquel tous les mesurages nécessaires à la caractérisation de la situation sonore sont effectués soit en continu, soit par intermittence.

### 1.5. Intervalle de référence

Intervalle de temps retenu pour caractériser une situation acoustique et pour déterminer de façon représentative l'exposition au bruit des personnes.

### 1.6. Bruit ambiant

Bruit total existant dans une situation donnée pendant un intervalle de temps donné. Il est composé de l'ensemble des bruits émis par toutes les sources proches et éloignées.

### 1.7. Bruit particulier (1)

Composante du bruit ambiant qui peut être identifiée spécifiquement et que l'on désire distinguer du bruit ambiant notamment parce qu'il est l'objet d'une requête.

*Note : Au sens du présent arrêté, le bruit particulier est constitué de l'ensemble des bruits émis par l'établissement considéré.*

### 1.8. Bruit résiduel

Bruit ambiant, en l'absence du (des) bruits(s) particulier(s), objet(s) de la requête considérée.

### 1.9. Tonalité marquée

La tonalité marquée est détectée dans un spectre non pondéré de tiers d'octave quand la différence de niveau entre la bande de tiers d'octave et les quatre bandes de tiers d'octave les plus proches (les deux bandes immédiatement inférieures et les deux bandes immédiatement supérieures) atteint ou dépasse les niveaux indiqués dans le tableau ci-après pour la bande considérée :

Cette analyse se fera à partir d'une acquisition minimale de 10 s		
50 Hz à 315 Hz	400 Hz à 1250 Hz	1600 Hz à 8000 Hz
10 dB	5 dB	5 dB

Les bandes sont définies par fréquence centrale de tiers d'octave.



## 2. Méthode d'expertise (point 6 de la norme)

### 2.1. Appareillage de mesure (point 6.1 de la norme)

Les mesures de simple contrôle de conformité peuvent être effectuées avec un appareillage de mesure de classe 2, répondant aux spécifications du point 6.1.1 de la norme et permettant d'utiliser la technique des niveaux équivalents courts. Cet appareillage doit en outre être conforme aux dispositions légales en matière de métrologie légale applicables aux sonomètres. L'appareil doit porter la marque de vérification périodique attestant sa conformité.

Si les mesures sont utilisées en vue de la constatation d'une infraction, le sonomètre utilisé doit être de classe 1. Avant chaque série de mesurage, le sonomètre doit être calibré.

### 2.2. Conditions de mesurage (point 6.2 de la norme)

Le contrôle des niveaux de bruit admissibles en limites de propriété de l'établissement, fixés par l'arrêté d'autorisation, est effectué aux emplacements désignés par cet arrêté. A défaut, les emplacements de mesures sont déterminés en fonction des positions respectives de l'installation et des zones à émergence réglementée, de manière à avoir une représentativité satisfaisante de l'effet potentiel des émissions sonores de l'installation sur les zones habitées.

Note : l'arrêté d'autorisation peut moduler les niveaux admissibles selon différentes parties du pourtour de l'installation, en fonction de l'implantation des zones à émergence réglementée par rapport à l'établissement ; les contrôles doivent en principe porter sur chacun d'eux.

Le contrôle de l'émergence est effectué aux emplacements jugés les plus représentatifs des zones à émergence réglementée. Dans le cas du traitement d'une plainte, on privilégiera les emplacements où la gêne est ressentie, en tenant compte de l'utilisation normale ou habituelle des lieux.

### 2.3. Gamme de fréquence (point 6.3 de la norme)

Les dispositions de la norme sont applicables.

### 2.4. Conditions météorologiques (point 6.4 de la norme)

Les dispositions de la norme sont applicables.

### 2.5. Indicateurs (point 6.5 de la norme)

Les indicateurs acoustiques sont destinés à fournir une description synthétique d'une situation sonore complexe.

#### a) Contrôle des niveaux de bruit admissibles en limites de propriété

Le niveau équivalent, déterminé dans les conditions fixées au point 2.6 ci-après, est utilisé.

Lorsque le mesurage est effectué sur plusieurs intervalles, le niveau de bruit équivalent global est obtenu par la moyenne pondérée énergétique des valeurs mesurées sur chaque intervalle, en tenant compte de la durée de la période représentée par l'intervalle de mesurage selon la formule suivante :

$$LA_{eq, T} = 10 \log \left( 1/T \sum_{i=1}^n t_i 10^{0,1 LA_{eq, t_i}} \right)$$

Dans laquelle :

- T est la durée de l'intervalle de référence ;
- LA<sub>eq,ti</sub> est le niveau équivalent mesuré pendant l'intervalle d'observation i ;
- t<sub>i</sub> est la durée de la période représentée par l'intervalle de mesurage i (avec t<sub>i</sub> = T).

#### b) Contrôle de l'émergence

Des indicateurs différents sont utilisés suivant les situations.

Dans le cas général, l'indicateur est la différence entre les niveaux de pression continue équivalents pondérés du bruit ambiant et du bruit résiduel, déterminée selon le point 6.5.1 de la norme.

Dans certaines situations particulières, cet indicateur n'est pas suffisamment adapté. Ces situations se caractérisent par la présence de bruits intermittents, porteurs de beaucoup d'énergie mais qui ont une durée d'apparition suffisamment faible pour ne pas présenter, à l'oreille, d'effet de " masque " du bruit de l'installation. Une telle situation se rencontre notamment lorsqu'il existe un trafic très discontinu.

Dans le cas où la différence LAeq - L50 est supérieure à 5 dBA, on utilise comme indicateur d'émergence la différence entre les indices fractiles L50 calculés sur le bruit ambiant et le bruit résiduel.

Le point 6.5.2 de la norme n'est pas applicable, sauf en ce qui concerne la disposition relative à la tonalité marquée.

#### *2.6. Acquisitions des données, choix et durée des intervalles d'observations (point 6.6 de la norme)*

Les mesurages doivent être organisés de façon à donner une valeur représentative du niveau de bruit qui existe sur l'ensemble de la période de fonctionnement de l'activité.

On entend par période de fonctionnement la période où l'activité est exercée dans des conditions normales. En règle générale, cela correspond à la période de production. En dehors de cette période, des opérations de nature différente (maintenance, mise en veille de machines, etc.) mais générant peu ou pas de bruit peuvent avoir lieu. Elles ne doivent pas être incluses dans l'intervalle de référence, afin d'éviter une " dilution " du bruit correspondant au fonctionnement normal par allongement de la durée d'intégration. Toutefois, si ces opérations sont à l'origine de niveaux de bruit comparables à ceux de l'établissement en fonctionnement normal, elles sont intégrées dans l'intervalle de référence.

Si le fonctionnement se déroule sur tout ou partie de chacune des périodes diurne ou nocturne, le niveau équivalent est mesuré séparément pour chacune des parties de la période de fonctionnement (que l'on retiendra comme intervalle de référence) se situant dans les tranches horaires 7 heures - 22 heures ou 22 heures - 7 heures.

De la même façon, la valeur représentative du bruit résiduel est déterminée pour chaque intervalle de référence.

Exemple 1 : activité fonctionnant de 7 heures à 17 h 30 :

L'intervalle de référence est 7 heures - 17 h 30. L'arrêté d'autorisation fixe, pour un emplacement donné, un seul niveau de bruit admissible.

Exemple 2 : activité fonctionnant de 4 heures à 23 heures :

Les trois intervalles de référence sont : 4 heures - 7 heures, 7 heures - 22 heures et 22 heures - 23 heures. L'arrêté d'autorisation fixe, pour un emplacement donné, trois niveaux de bruit admissibles (un pour chaque intervalle de référence).

Exemple 3 : activité fonctionnant 24 heures sur 24 :

Les deux intervalles de référence sont 7 heures - 22 heures et 22 heures - 7 heures. L'arrêté d'autorisation fixe, pour un emplacement donné, deux niveaux de bruit admissibles pour chacune des périodes diurne et nocturne.

Les valeurs des niveaux de bruit ambiant et résiduel sont déterminées par mesure, soit sur la totalité de l'intervalle de référence, soit sur plusieurs " échantillons ", dont la représentativité est essentielle pour permettre une conclusion correcte quant à la conformité de l'installation.

Toutes les garanties doivent être prises pour assurer à chaque emplacement de mesure cette représentativité :

- les mesurages doivent de préférence être effectués sur plusieurs intervalles de mesurage distincts, de manière à caractériser correctement le ou les intervalles de référence retenus;
- la durée des mesurages doit prendre en compte toutes les phases de l'évolution du bruit pendant la totalité de la période de fonctionnement, particulièrement dans le cas de bruits fluctuants;
- le fonctionnement de l'installation pendant le ou les mesurages doit correspondre aux activités normales ; l'intervalle d'observation doit englober tous les cycles de variations caractéristiques de l'activité;
- la mesure du bruit résiduel doit prendre en compte les variations se produisant pendant le ou les intervalles de référence.

Pour la détermination de chacun des niveaux de bruit ambiant ou résiduel, la durée cumulée des mesurages à chaque emplacement doit être d'une demi-heure au moins, sauf dans le cas d'un bruit très stable ou intermittent stable.

Si les valeurs mesurées sont proches des valeurs limites (niveaux admissibles et/ou émergence), un soin particulier sera pris dans le choix, la durée et le nombre des intervalles de mesurage.

### *3. Méthode de contrôle (point 5 de la norme)*

La méthode de contrôle est moins exigeante que la méthode d'expertise, quant aux moyens à mettre en œuvre et à l'appareillage de mesure à utiliser. Elle n'est applicable qu'à des situations sonores relativement simples permettant une durée d'observation plus faible. Elle ne fait pas appel à la technique des niveaux équivalents courts.

Les dispositions du point 2 ci-dessus sont également applicables à la méthode de contrôle, sous réserve des modifications suivantes :

- l'appareillage de mesure est un sonomètre de classe 2 au moins, permettant la détermination directe du niveau de pression acoustique continu équivalent;
- elle ne peut être mise en œuvre en cas de présence de bruit à tonalité marquée, ainsi que dans les situations nécessitant l'utilisation d'un indice fractile et décrites au point 2.5 ci-dessus.

### *4. Rapport de mesurage (point 7 de la norme)*

Le rapport de mesurage établi par la personne ou l'organisme qualifié qui effectue des mesures de contrôle en application de l'article 5 ou à la demande de l'inspection des installations classées doit contenir les éléments mentionnés au point 7.1 de la norme, à l'exception de la référence à cette dernière, qui est remplacée par la référence au présent arrêté.

Pour le ministre et par délégation,

Le directeur de la prévention des pollutions et des risques, délégué aux risques majeurs,

P. Vesseron

## ANNEXE 6 – DEMANDE D’AVIS A LA DRAC

**Direction Régionale des Affaires  
Culturelles de Bretagne (DRAC)**

Service régional de l'archéologie

6 rue du Chapitre

35000 RENNES

Changé le 3 juin 2022

**Objet :** Demande d'avis au titre de l'archéologie préventive

Affaire suivie par : Alain Rospars – Directeur Environnement

Mail : [a.rospars@groupe-seche.com](mailto:a.rospars@groupe-seche.com); Tél : 06 12 45 94 54

Madame, Monsieur,

La Société UPER Retiers, domiciliée au LD « Les Hêtres » 53811 Changé, envisage de réaliser un projet de chaufferie alimentée par du Combustible Solide de Récupération (CSR) sur la commune de RETIERS (35), au niveau de la zone d'activités de Fromy.

**Situation du projet**



Le projet est prévu sur une partie de la parcelle cadastrale référencée ZR401 du plan cadastral de la commune de RETIERS, soit une surface de 39 280 m<sup>2</sup>.

**Références cadastrales et caractéristiques des parcelles concernées par le projet**

Section	Parcelle	Superficie parcelle
ZR	401	39 280 m <sup>2</sup>

### Extrait cadastral de la zone réservée pour le projet



Le projet aura pour vocation de produire de la vapeur pour alimenter la Société Laitière de Retiers, en valorisant du combustible solide de récupération.

Elle comprendra (cf. plan schématique en page suivante) :

- ✓ Un bâtiment de réception et de stockage de CSR (orange),
- ✓ Un bâtiment chaufferie (rouge) comprenant :
  - Une ligne de four-chaudière,
  - Une ligne de traitement des fumées associée à la ligne de four-chaudière,
  - Le départ du réseau de vapeur alimentant la SLR,
  - L'ensemble des auxiliaires nécessaires au fonctionnement et à la sécurité de la chaufferie,
  - Les ouvrages de génie civil de la chaufferie (fondations et massifs, bâtiments et locaux techniques) et l'ensemble des travaux de voiries et réseaux nécessaires,
- ✓ Les locaux techniques (bleu),
- ✓ Un bâtiment pour les locaux sociaux (jaune),
- ✓ La gestion des résidus de la chaufferie en extérieur,
- ✓ La gestion des eaux en extérieur.

## Implantation du projet

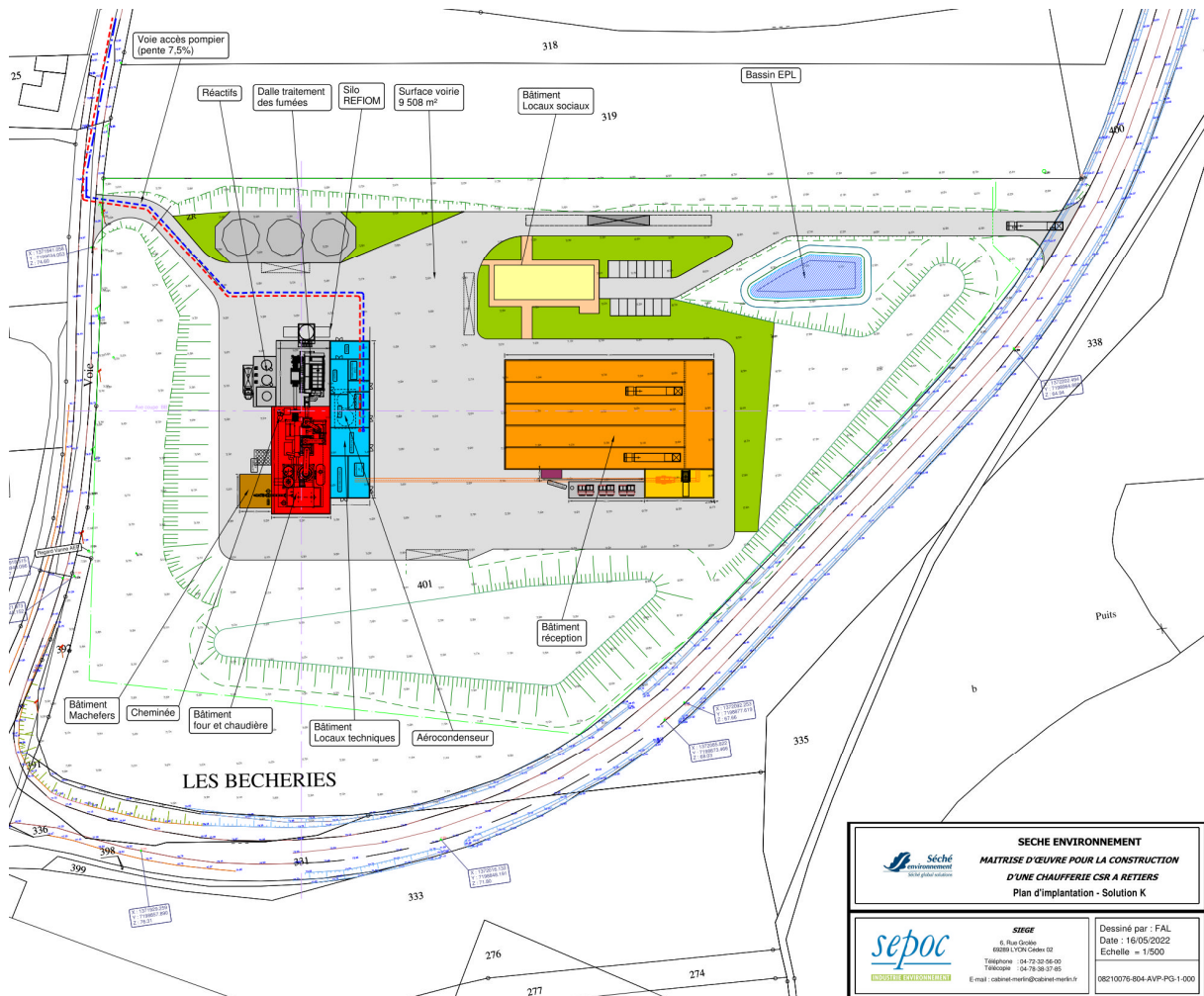

Les terrassements seront réalisés pour mettre en œuvre ce projet. Compte tenu de la forte pente naturelle de la parcelle d'Ouest en Est, le projet est conçu en déblai-remblai, calé sur une cote de 71 m NGF environ soit entre -5 m et + 4 /TN.

Les fondations seront au maximum de 2 mètres au niveau des bâtiments (soit jusqu'à 7 mètres sous le terrain naturel dans la partie Ouest du site) avec cependant la possibilité de terrassement à 4 mètres suivant l'étude géotechnique (en cours de réalisation). Les bassins de gestion des eaux pourront atteindre une profondeur de 4 mètres maximum (en partie Est).

Le site est actuellement un champ exploité par un agriculteur de la région.

Il est précisé que le site se trouve en dehors de toute zone de présomption de prescriptions archéologiques (ZPPA). Cependant, un site est présent de l'autre côté de la route et d'un ruisseau à l'Est, au lieu-dit les Jeusseries (ferme gauloise).

## **Zone de présomption de prescriptions archéologiques**

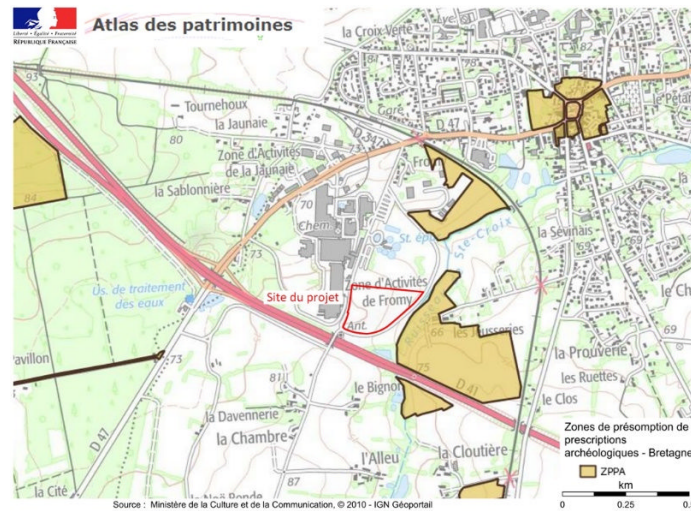

Dans cette perspective, nous souhaiterions savoir si notre projet est susceptible de faire l'objet de prescriptions archéologiques à mettre en œuvre avant la réalisation de l'aménagement.

En vous remerciant de l'attention que vous porterez à notre projet, nous vous prions d'agréer, Madame, Monsieur, l'expression de nos sentiments distingués.

Alain Rospars

Directeur Environnement

Séché Eco-Industries





**PRÉFET  
DE LA RÉGION  
BRETAGNE**

*Liberté  
Égalité  
Fraternité*

17 JUIN 2022

**Direction Régionale  
des Affaires Culturelles  
Service régional de l'archéologie**

Affaire suivie par  
Thierry LORHO  
Gestion Ille-et-Vilaine  
(hors Rennes Métropole)

Poste : 02 99 84 59 03  
thierry.lorho@culture.gouv.fr

Réf : SRA /

22 12 67

Rennes, le 13 JUIN 2022

**UPER RETIERS**

À l'attention de M. Alain Rospars  
Les Hêtres  
53811 CHANGE

Monsieur,

Par courrier du 3 juin 2022 vous avez consulté la Direction régionale des affaires culturelles, Service régional de l'archéologie, dans le cadre du projet d'aménagement d'une chaufferie située Zone d'activités de Fromy sur la commune de **Retiers (35)**.

Afin de localiser les sites archéologiques actuellement recensés à proximité de l'aire d'étude, vous pouvez consulter la « carte archéologique régionale » accessible à partir du site internet de la DRAC, « cartographie du patrimoine », ou bien à cette adresse :

<http://geobretagne.fr/mapfishapp/map/91f5eb2c4e2ddc2a8bc464189b019a17>

En raison de la présence de sites dans l'emprise de l'aire d'étude ou à sa proximité immédiate, il conviendra que vous informiez le maître d'ouvrage de ce projet que le Préfet de région sera susceptible de prescrire la réalisation d'un diagnostic archéologique préalable aux travaux envisagés, conformément aux dispositions prévues par le livre V, partie législative, titre II du Code du patrimoine. À l'issue de cette phase de diagnostic et en fonction des éléments mis au jour, il pourra être prescrit la réalisation de fouilles préventives complémentaires ou bien la conservation des vestiges identifiés.

Il conviendra donc que le Préfet de région (Ministère de la Culture, Direction régionale des affaires culturelles, Service régional de l'archéologie) soit saisi de ce dossier, conformément aux modalités prévues par le Code du patrimoine, livre V. Lors de cette saisine, il conviendra que le dossier précise l'emprise des travaux soumis à aménagement (plan parcellaire, références cadastrales, emplacement du projet sur le terrain d'assiette, notice précisant les modalités techniques envisagées pour l'exécution des travaux), ainsi que tous les éléments susceptibles de préciser l'impact des travaux envisagés sur le sous-sol.

Conformément aux dispositions prévues par l'article R.523-14 du Code du patrimoine, le pétitionnaire dispose également de la possibilité de demander une prescription de diagnostic archéologique anticipée. Dans ce cadre, je vous rappelle que la redevance d'archéologie préventive correspondante est due par le demandeur, conformément au dernier alinéa de l'article L.524-4 du Code du patrimoine.

Direction régionale des affaires culturelles  
Hôtel de Blossac, 6 rue du Chapitre, CS 24405  
35044 RENNES cedex  
Téléphone : 02 99 29 67 67  
<http://www.culture.gouv.fr/Regions/Drac-Bretagne>

Compte tenu de ces éléments, je vous demande de bien vouloir reprendre ces informations en conclusion de votre notice d'environnement et de les transmettre sans retard au maître d'ouvrage de ce projet.

Je vous prie d'agréer, Monsieur, l'expression de ma considération distinguée.

Pour le Préfet et par délégation,  
la Directrice régionale des affaires culturelles,  
Pour la Directrice régionale



Yves MENEZ  
Conservateur régional de l'archéologie

## ANNEXE 7 – ETUDE D'IMPACT ACOUSTIQUE (VENATHEC, 2022)



# Acoustique INDUSTRIELLE

Rapport d'étude acoustique  
n° 21-21-60-00988-02-B-JDO

**SEPOC**

Projet d'implantation d'une chaufferie CSR  
à RETIERS (35)

Etude d'impact acoustique dans l'environnement



AGENCE ALSACE  
5, rue René Flory  
68500 BERGHOLTZ

Tél. : +33 3 83 56 02 25  
Fax : +33 3 83 56 04 08  
Mail : [contact@venathec.com](mailto:contact@venathec.com)  
[www.venathec.com](http://www.venathec.com)

VENATHEC SAS au capital de 750 000 €  
Société enregistrée au RCS Nancy B sous le numéro 423 893 296 - APE 7112B  
N° TVA intracommunautaire FR 06 423 893 296



## Référence du document : 21-21-60-00988-02-B-JDO

### Client

Société	<b>UPER RETIERS</b>
Adresse	Les Hêtres-CS 20020 53 811 Changé

### Interlocuteur

Nom	<b>SEPOC</b> Mme. Delphine DELOUVEE
Fonction	Ingénieur d'études – Services traitement et Environnement

### Diffusion

Copie	1
Papier	X
Informatique	1

### Version

Date	B 12/07/2022
------	-----------------

Rédaction	Vérification
Jérémie DONIAS	Simon GAILLOT
	

# SOMMAIRE

<b>1. OBJET DE L'ETUDE .....</b>	<b>4</b>
<b>2. PRESENTATION DE L'ETABLISSEMENT .....</b>	<b>5</b>
2.1 Activité de l'établissement .....	5
2.2 Horaires de fonctionnement .....	5
2.3 Implantation de l'établissement dans son environnement .....	5
<b>3. CONTEXTE REGLEMENTAIRE .....</b>	<b>6</b>
3.1 Exigences réglementaires .....	6
3.2 Niveaux sonores maximum en limite de propriété .....	6
3.3 Emergences admissibles en ZER .....	6
3.4 Tonalité marquée .....	6
<b>4. RAPPEL DES RESULTATS DE L'ETAT SONORE INITIAL .....</b>	<b>7</b>
<b>5. ESTIMATION DE L'IMPACT ACOUSTIQUE .....</b>	<b>10</b>
5.1 Introduction .....	10
5.2 Modélisation .....	10
5.3 Hypothèses de calcul prises au sein du modèle .....	10
5.4 Localisation des points d'étude .....	16
5.5 Résultats des simulations .....	17
<b>6. PRECONISATIONS ACOUSTIQUES .....</b>	<b>25</b>
6.1 Préambule .....	25
6.2 Solutions à mettre en œuvre .....	25
6.3 Résultats après mise en place des solutions .....	32
<b>7. CONCLUSION .....</b>	<b>36</b>
<b>8. ANNEXES .....</b>	<b>37</b>

## 1. OBJET DE L'ETUDE

Dans le cadre du projet de construction d'une chaufferie CSR à RETIERS (35) pour le groupe UPER RETIERS, SEPOC, AMO du projet, a fait appel aux compétences de la société VENATHEC afin d'évaluer l'impact des futurs aménagements auprès des habitations les plus proches.

Le projet se place dans le cadre des Installations Classées pour la Protection de l'Environnement (ICPE).

Ce rapport comporte les éléments suivants :

- Présentation du projet et identification des zones sensibles ;
- Contexte réglementaire ;
- Rappel des résultats de caractérisation de l'état initial acoustique (mesures) ;
- Caractérisation de l'état futur acoustique (simulation) ;
- Préconisations acoustiques permettant la mise en conformité de l'installation.

L'étude s'appuie sur les différents documents fournis par SEPOC et notamment le plan masse du site (Réf. « Implantation\_K2 » en date du 27/06/22) et les hypothèses acoustiques à considérer pour les sources de bruit et la composition des bâtiments (Réf. « Sources bruit UPER V1 » en date du 16/05/2022).

## 2. PRESENTATION DE L'ETABLISSEMENT

### 2.1 Activité de l'établissement

Le projet prévoit la création d'une chaufferie CSR (Combustibles Solides de Récupération) destinée à la valorisation des déchets non dangereux à haut pouvoir calorifique traités jusqu'ici comme ultimes (non recyclables, non valorisables). Ce projet sera situé au sein de la zone industrielle de Fromy sur de la commune de RETIERS (35).

### 2.2 Horaires de fonctionnement

Le site fonctionnera en continu 24h/24 et 7jrs/7.

L'étude d'impact prévisionnelle porte ainsi sur les périodes diurne et nocturne.

### 2.3 Implantation de l'établissement dans son environnement

Le plan ci-dessous indique la localisation du site dans son environnement.



*Localisation du site dans son environnement*

Le projet, localisé au sein de la zone industrielle, est entouré d'industries à l'Ouest et au Nord (groupe LACTALIS) et de zones d'habitations déjà existantes, notamment à l'Est au Sud de la parcelle.

Le projet abritera plusieurs bâtiments dont :

- Les locaux sociaux (Nord-Est).
- Bâtiment de réception, contrôle et stockage CSR (à l'Est).
- Les locaux techniques (à l'Ouest).
- Le four-chaudière (à l'Ouest).
- Le local mâchefer (à l'Ouest).

Les sources de bruit principales du projet seront les équipements techniques liés au fonctionnement du site ainsi que la circulation de poids-lourds et de véhicules employés.



### 3. CONTEXTE REGLEMENTAIRE

#### 3.1 Exigences réglementaires

Cette installation industrielle doit satisfaire aux exigences réglementaires spécifiques aux ICPE (Installations Classées pour la Protection de L'Environnement), fixées dans l'**arrêté du 23 janvier 1997**, en termes :

- de niveaux sonores maximum en limite de propriété ;
- d'émergence en Zones à Emergence Réglementée (ZER) ;
- de tonalités marquées en ZER.

Des exigences sont fixées pour chaque période réglementaire **diurne [7h-22h]** et **nocturne [22h-7h]**.

Ainsi, l'installation doit être construite, équipée et exploitée de façon à ce que son fonctionnement ne puisse être à l'origine de bruits transmis par voie aérienne ou solidienne susceptibles de compromettre la santé ou la sécurité du voisinage ou de constituer une nuisance pour celui-ci.

#### 3.2 Niveaux sonores maximum en limite de propriété

L'arrêté préfectoral d'autorisation d'un établissement fixe, pour chacune des périodes de la journée (diurne et nocturne), les niveaux de bruit à ne pas dépasser en limites de propriété de l'établissement, déterminés de manière à assurer le respect des valeurs d'émergences admissibles.

De manière générale, les valeurs fixées par cet arrêté d'autorisation ne peuvent excéder **70 dBA** pour la période de jour et **60 dBA** pour la période de nuit, sauf si le bruit résiduel pour la période considérée est supérieur à cette limite.

Pour ce projet, il est tenu compte de ces valeurs seuils.

#### 3.3 Emergences admissibles en ZER

En ZER, les valeurs limites d'émergence sont les suivantes :

Niveau de bruit ambiant existant dans les zones à émergence réglementée, incluant le bruit de l'établissement	Emergence admissible pour la période <b>diurne</b> allant de 07h00 à 22h00 (sauf dimanches et jours fériés)	Emergence admissible pour la période <b>nocturne</b> allant de 22h00 à 07h00 ainsi que les dimanches et jours fériés
Supérieur à 35 dBA et inférieur ou égal à 45 dBA	6 dBA	4 dBA
Supérieur à 45 dBA	5 dBA	3 dBA

#### 3.4 Tonalité marquée

Dans le cas où le bruit particulier de l'établissement est à tonalité marquée au sens du point 1.9 de l'annexe de l'**arrêté du 23 janvier 1997**, relatif à la limitation des bruits émis dans l'environnement par les installations classées pour la protection de l'environnement, de manière établie ou cyclique, sa durée d'apparition ne peut excéder 30 % de la durée de fonctionnement de l'établissement dans chacune des périodes diurne ou nocturne.

La tonalité marquée est détectée dans un spectre non pondéré de tiers d'octave quand la différence de niveau entre la bande de tiers d'octave et les quatre bandes de tiers d'octave les plus proches (les deux bandes immédiatement inférieures et les deux bandes immédiatement supérieures) atteint ou dépasse les niveaux indiqués dans le tableau ci-après pour la bande considérée :

Cette analyse se fera à partir d'une acquisition minimale de 10 s	
50 Hz à 315 Hz	400 Hz à 8000 Hz
10 dB	5 dB

Les bandes sont définies par fréquence centrale de tiers d'octave.

## 4. RAPPEL DES RESULTATS DE L'ETAT SONORE INITIAL

Une campagne de mesures de caractérisation de l'état sonore initial a été réalisée par le bureau d'étude VENATHEC du 3 au 7 décembre 2021 afin de caractériser le niveau sonore existant sur le site et ses alentours avant implantation.

Les résultats de cette campagne sont rassemblés dans un rapport portant pour référence « VENATHEC 21-21-60-00988-01-C-FGU SECHE ENVIRONNEMENT projet chaufferie CSR à Retiers - état sonore initial » et en date du 11/01/2022.

Lors de cette campagne, quatre points avaient été caractérisés.

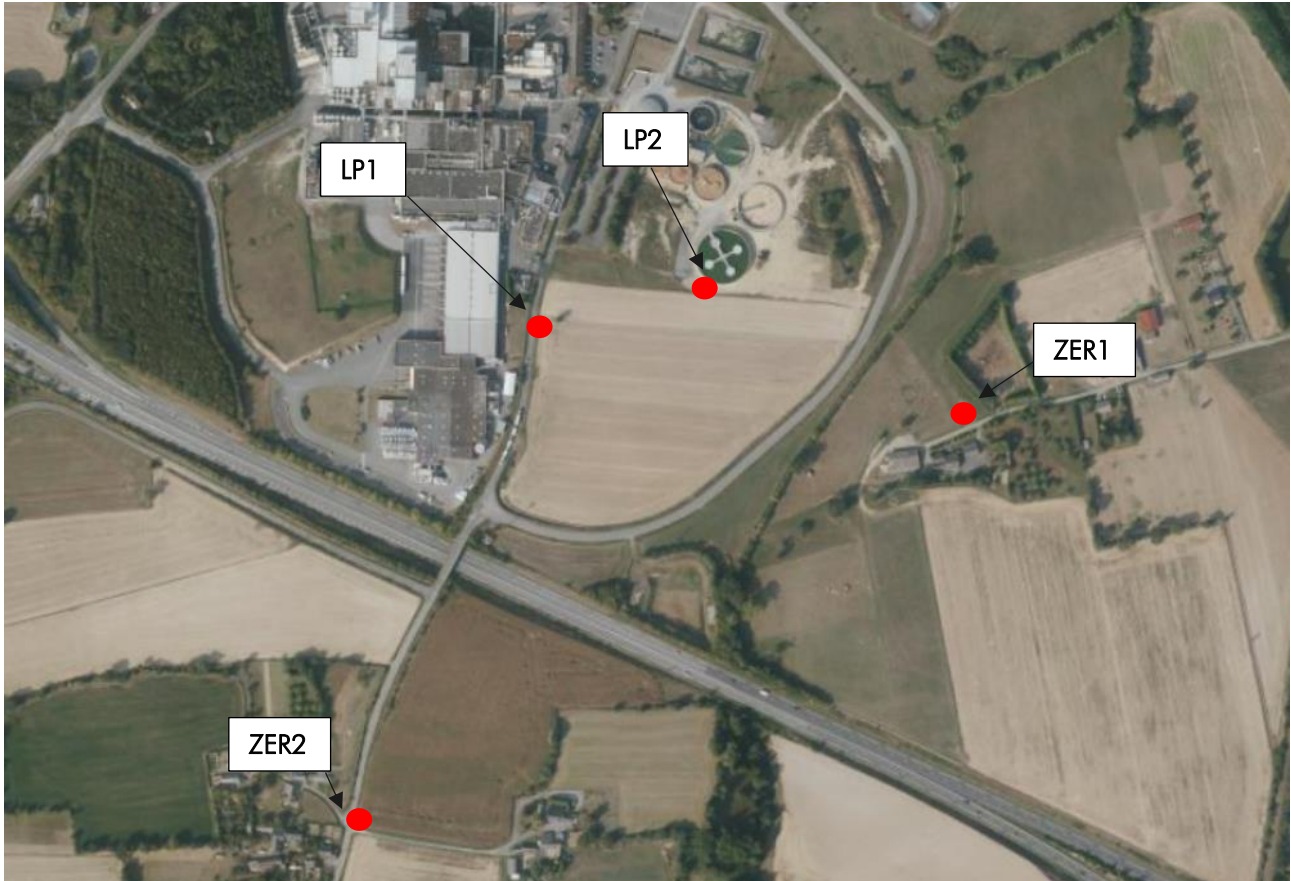

*Localisation des points de mesure de caractérisation de l'état sonore initial*

Les principaux résultats de cette campagne de mesure sont repris au sein des pages suivantes.

**NIVEAUX SONORES ADMISSIBLES ET CONTRIBUTIONS MAXIMALES DU PROJET – PERIODE SEMAINE**

Période diurne - Semaine					
Point de mesure	Niveau résiduel de référence mesuré et retenu		Exigences réglementaires		Contribution maximale autorisée pour le projet en dBA
	Indice de référence retenu	Niveau sonore mesuré en dBA	Niveau ambiant maximum autorisé en dBA	Emergence maximale autorisée en dBA	
LP 1	LAeq	54,0	70,0	/	70,0
LP 2	LAeq	55,5	70,0	/	70,0
ZER 1	L <sub>50</sub>	45,0	50,0	5,0	48,0
ZER 2	L <sub>50</sub>	37,0	43,0	6,0	41,5
Période nocturne - Semaine					
Point de mesure	Niveau résiduel de référence mesuré et retenu		Exigences réglementaires		Contribution maximale autorisée pour le projet en dBA
	Indice de référence retenu	Niveau sonore mesuré en dBA	Niveau ambiant maximum autorisé en dBA	Emergence maximale autorisée en dBA	
LP 1	LAeq	52,5	60,0	/	59,0
LP 2	LAeq	54,0	60,0	/	58,5
ZER 1	L <sub>50</sub>	40,0	44,0	4,0	41,5
ZER 2	L <sub>50</sub>	29,0	35,0	/	33,5

Les valeurs sont arrondies à 0,5 dBA près

**NIVEAUX SONORES ADMISSIBLES ET CONTRIBUTIONS MAXIMALES DU PROJET – PERIODE DIMANCHE**

Période diurne - Dimanche					
Point de mesure	Niveau résiduel de référence mesuré et retenu		Exigences réglementaires		Contribution maximale autorisée pour le projet en dBA
	Indice de référence retenu	Niveau sonore mesuré en dBA	Niveau ambiant maximum autorisé en dBA	Emergence maximale autorisée en dBA	
LP 1	LAeq	54,0	70,0	/	70,0
LP 2	LAeq	53,0	70,0	/	70,0
ZER 1	L <sub>50</sub>	44,0	49,0	5,0	47,0
ZER 2	L <sub>50</sub>	37,0	43,0	6,0	41,5
Période nocturne - Dimanche					
Point de mesure	Niveau résiduel de référence mesuré et retenu		Exigences réglementaires		Contribution maximale autorisée pour le projet en dBA
	Indice de référence retenu	Niveau sonore mesuré en dBA	Niveau ambiant maximum autorisé en dBA	Emergence maximale autorisée en dBA	
LP 1	LAeq	52,5	60,0	/	59,0
LP 2	LAeq	55,5	60,0	/	58,0
ZER 1	L <sub>50</sub>	43,0	46,0	3,0	42,5
ZER 2	L <sub>50</sub>	31,0	35,0	/	32,5

Les valeurs sont arrondies à 0,5 dBA près

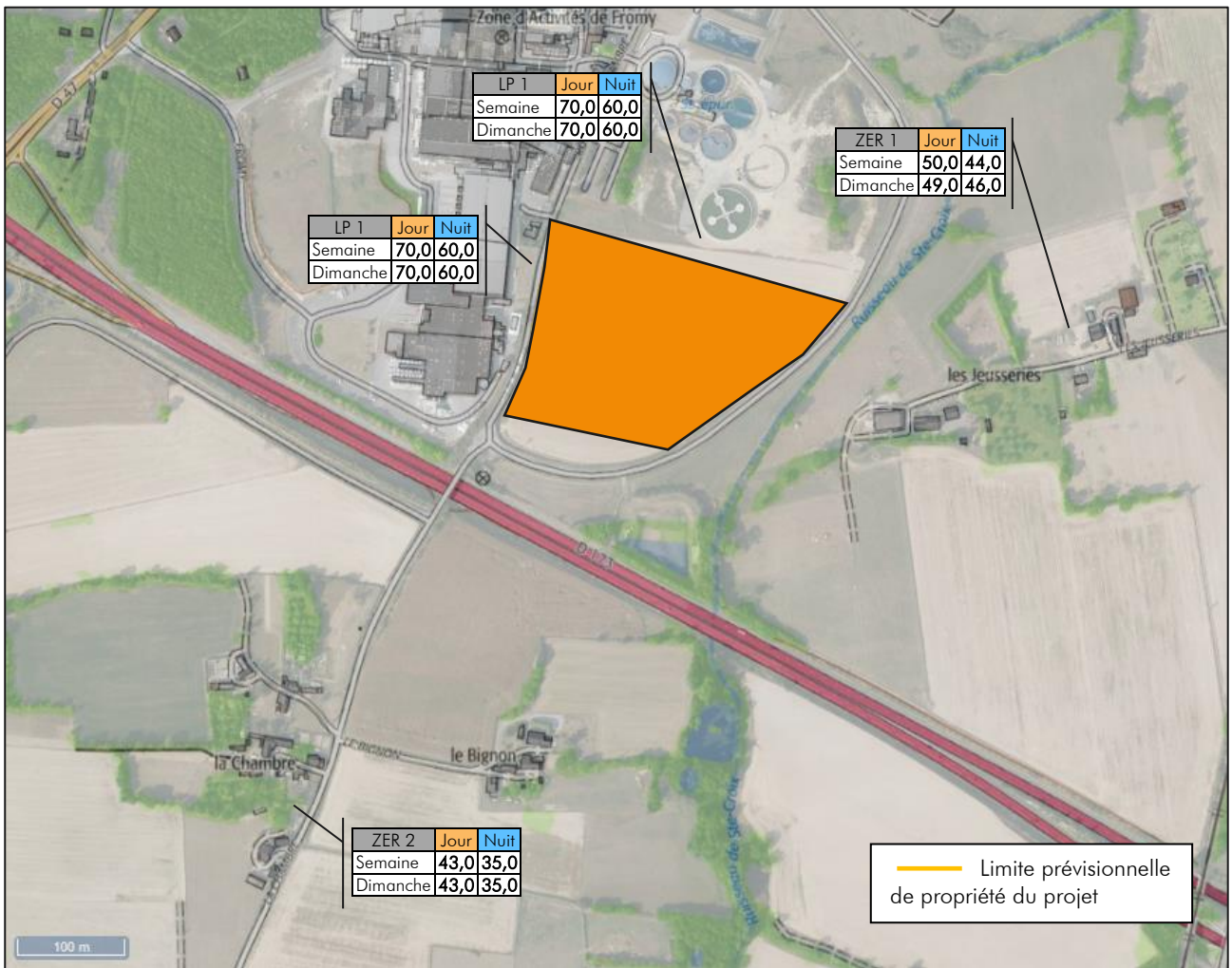

Niveaux sonores ambiants maxi admissibles exprimés en dBA

Ces niveaux vont donc être utilisés dans l'étude d'impact comme étant les niveaux résiduels (niveaux sans fonctionnement du site).

## 5. ESTIMATION DE L'IMPACT ACOUSTIQUE

### 5.1 Introduction

Les sources de bruits potentielles du projet sont les suivantes :

- Trafic routier des véhicules employés et des poids-lourds sur le site ;
- Equipements techniques intérieurs et extérieurs destinés au fonctionnement des installations du projet.

L'objectif de cette étude est de définir l'impact acoustique lié aux activités du futur établissement après implantation et de contrôler le respect des dispositions prévues par la réglementation applicable en termes de nuisance sonore, compte tenu des sources de bruit potentielles identifiées.

Le logiciel utilisé pour cette étude est le logiciel CADNAA de la société DATAKUSTIC. Ce logiciel de propagation environnementale est un logiciel d'acoustique prévisionnelle basé sur des modélisations des sources et des sites de propagation et est destiné à décrire quantitativement des répartitions sonores pour des classes de situations données.

CADNAA permet de modéliser la propagation acoustique en extérieur de tout type de sources de bruit en tenant compte des paramètres les plus influents, tels que la topographie, le bâti, les écrans, la nature du sol ou encore les conditions météorologiques. Ce logiciel répond aux exigences de la norme ISO 9613-1 et 9613-2.

### 5.2 Modélisation

La modélisation sous le logiciel d'acoustique environnementale CADNAA a été réalisée en tenant compte de différents paramètres :

- Implantation potentielle des bâtiments concernés par les nuisances ;
- Environnement immédiat ;
- Topographie ;
- Conditions météorologiques en vent portant ;
- La puissance acoustique des différentes sources potentielles de bruit ;
- La méthode de calcul de propagation sonore environnementale iso 9613-1/9613-2.

### 5.3 Hypothèses de calcul prises au sein du modèle

#### 5.3.1 Paramètres généraux de calcul

Les paramètres généraux de calcul suivants ont été pris en compte dans le modèle :

- Température de 10°C (cas conservateur) ;
- Absorption au sol : 0,5 (terrain de type semi-urbain) ;
- Nombre de réflexions : 3 ;
- Réflexion sur bâtiment : -1 dB par réflexion (bâtiment réfléchissant) ;
- Hygrométrie de 70 % ;
- Cartographie acoustique : maillage de 5m x 5m, à une hauteur de 2m du sol.

#### 5.3.2 Topographie de la zone

Les données topographiques de la zone ont été intégrées à partir de la base de données RGEAlt disponible sur le site de l'IGN.

Les données topographiques du projet ont été intégrées à partir du plan topographique fournis par SEPOC.

#### 5.3.3 Position et hauteur des bâtiments

Pour les bâtiments du site, la position et la hauteur des bâtiments sont ceux prévus dans les plans du projet fournis par SEPOC.

Concernant les bâtiments/habitations alentours, leur position a été repérée à partir d'une vue Google Earth intégrée au modèle CadnaA et leur hauteur a été définie en fonction du nombre d'étages de chaque bâtiment (hauteur forfaitaire de 3m par étage).

### 5.3.4 Sources de bruit considérées

#### 5.3.4.1 Trafic de l'établissement

Le trafic du site a été estimé à environ 30 véhicules légers en pointe journalière (cas le plus défavorables) et 12 véhicules légers aux changements de postes. Un trafic de 24 poids-lourds par jour (seulement sur la période horaire de 8h/18h) a été considéré.

Afin de modéliser ces trafics PL et VL, des sources de type route tenant compte des mouvements des véhicules présentés ci-dessus ont été intégrées au modèle.

#### 5.3.4.2 Equipements techniques en extérieur

Certaines sources de bruit (éléments de process, équipements techniques destinés au chauffage, à la ventilation et à la climatisation des locaux...) seront installées en extérieur, principalement en toiture des bâtiments.

Afin de modéliser ces éléments, une source ponctuelle a été intégrée au modèle pour chacun des équipements.

Le tableau ci-dessous présente les niveaux de puissance ou de pression acoustique considérés selon les sources :

Source de bruit	Niveaux spectraux en dB								Niveau global Lw en dBA	Niveau de pression Lp à 1m en dBA
	63 Hz	125 Hz	250 Hz	500 Hz	1000 Hz	2000 Hz	4000 Hz	8000 Hz		
<i>Convoyeur CSR/Machefer (H 18m/9m)</i>	86,0	75,0	72,0	67,0	64,0	59,0	55,0	49,0	<b>70,0</b> (par unité de longueur)	-
<i>Cheminée four/chaudière (H 40m)</i>	85,0	81,0	82,0	77,0	73,0	72,0	68,0	65,0	-	<b>80,0</b>
<i>2 Aéroréfrigérants (toit service technique)</i>	97,0	92,0	91,0	89,0	85,0	81,0	76,0	61,0	<b>90,0</b>	-
<i>2 Aérocondenseurs (toit service technique)</i>	107,0	102,0	101,0	99,0	95,0	91,0	77,0	71,0	<b>100,0</b>	-
<i>Climatisation (toit bureau)</i>	91,0	94,0	87,0	83,0	78,0	67,0	54,0	45,0	<b>85,0</b>	-
<i>Ventilateur dépoussiérage (Cheminée à 13m)</i>	94,0	90,0	81,0	76,0	72,0	71,0	66,0	64,0	-	<b>80,0</b>
<i>Crible Mâchefer (H 9m)</i>	80,0	67,0	69,0	71,0	72,0	75,0	75,0	75,0	-	<b>80,0</b>

Les hypothèses acoustiques en niveau de pression et de puissance acoustique nous ont été transmises par SEPOC. Cependant, les données fournies ne renseignaient pas de niveaux par bandes d'octave. Ces niveaux ont donc été recalculés à partir d'allures spectrales issues de notre base de données.

#### Remarque

D'autres équipements techniques seront présents sur le site, notamment un groupe électrogène et du dépotage.

Cependant, le groupe électrogène n'étant utilisé qu'en cas de situation exceptionnelle (incendie, panne de réseau électrique...), il n'a pas été pris en compte dans les calculs.

Le dépotage sur site n'a pas été considéré du fait de sa fréquence d'apparition.

### 5.3.4.3 Rayonnement de l'enveloppe du bâtiment

#### Principe appliqué

Afin de simuler l'impact sonore dans l'environnement des sources de bruit situées à l'intérieur du bâtiment, le protocole appliqué est le suivant :

- Détermination des niveaux de bruit rayonnés sur les parois intérieures des locaux par ces sources ;
- Estimation des niveaux sonores transmis par l'enveloppe du bâtiment en introduisant les indices d'affaiblissement acoustique correspondant à la constitution des parois (murs, toiture, portes, vitrages, grilles...) ;
- Modélisation de sources de bruit à l'extérieur du bâtiment prenant ainsi en compte tous les paramètres influents (dimensions, position dans la paroi, coefficient d'absorption et indice d'affaiblissement acoustique).

#### Données acoustiques des équipements

Les équipements techniques installés à l'intérieur des bâtiments seront les suivants (communiqués par SEPOC) :

- Bâtiment four-chaudières :
  - Four-chaudières.
  - Extraction d'air (x4).
  - Prise d'air neuf (x3).
  - Bâtiment conçu en béton et en bardage simple peau (5m/30m). Toiture en charpente métallique avec bardage simple peau.
- Bâtiment mâchefer
  - Chute de matériaux de mâchefer dans une benne.
  - Bâtiment conçu en béton et en bardage simple peau (5m/4m). Toiture en bardage avec étanchéité.
- Bâtiments techniques
  - Local transformateur : 1 transformateur avec une grille de ventilation.
  - Local compresseur : 1 compresseur avec une grille d'air neuf et une grille d'extraction.
  - Bâtiment entièrement conçu en béton de 20cm.
- Bâtiment réception – stockage CSR
  - Racleurs mécaniques.
  - Début convoyeur.
  - Bâtiment conçu en béton et en bardage simple peau (7m/3m) avec une toiture en bardage avec étanchéité.
- Bâtiment de contrôle CSR
  - Convoyeur.
  - Criblage.
  - Bâtiment composé en béton et en barge simple peau (1m/6m). Toiture en bardage avec étanchéité.

Ces sources ont été modélisées avec les caractéristiques de puissance et de pression acoustique suivantes (niveau à l'intérieur des locaux) :

Source de bruit	Niveaux spectraux (en dB)								Niveau de pression à l'intérieur des locaux Lint En dBA
	63 Hz	125 Hz	250 Hz	500 Hz	1000 Hz	2000 Hz	4000 Hz	8000 Hz	
<i>Bâtiment four/chaudière</i>	88,5	88,5	91,5	80,0	75,5	72,5	68,5	60,5	<b>85,0</b>
<i>Local transformateur</i>	76,5	83,5	79,5	70,5	66,0	62,5	60,0	60,0	<b>75,0</b>
<i>Bâtiment réception</i>	86,0	74,5	72,0	67,0	64,0	59,0	55,0	49,0	<b>70,0</b>
<i>Local compresseur</i>	76,0	79,0	82,0	83,0	79,0	78,0	74,0	67,0	<b>85,0</b>
<i>Local contrôle</i>	80,0	67,0	69,0	71,0	72,0	75,0	75,0	75,0	<b>80,0</b>
<i>Local mâchefer</i>	65,0	77,0	70,0	72,0	76,0	74,0	68,0	68,0	<b>80,0</b>

Les hypothèses acoustiques en niveau de pression nous ont été transmises par SEPOC. Cependant, les données fournies ne renseignaient pas de niveaux par bandes d'octave. Ces niveaux ont donc été recalculés à partir d'allures spectrales issues de notre base de données.

### Performances acoustiques des matériaux

Les performances acoustiques des matériaux (indice d'affaiblissement acoustique) constituant l'enveloppe des bâtiments utilisées dans le modèle nous ont été communiqués par SEPOC (pour les atténuations globales) et sont reprises dans les tableaux suivants. Les performances d'atténuation spectrales sont issues de notre base de données.

#### Indice d'affaiblissement acoustique des matériaux R

	Performance d'atténuation acoustique par bande d'octave (en dB)							
	63 Hz	125 Hz	250 Hz	500 Hz	1000 Hz	2000 Hz	4000 Hz	8000 Hz
Porte $R_A = 15$ dB	5	14	16	19	16	13	20	5
Murs béton 20cm	42	45	52	60	66	74	81	83
Toiture $R_A = 20$ dB	3	10	12	17	22	27	33	33
Bardage simple peau $R_A = 15$ dB	3	6	11	15	15	13	16	18
Grille pare-pluie $R_A = 5$ dB	0	1	2	3	3	3	2	1

Le tableau ci-dessous reprend les éléments constructifs constituant les bâtiments :

Bâtiment	Élément constructif	Performance d'affaiblissement acoustique $R_A$ en dB
Four/chaudière	Bardage simple peau (mur et toiture)	15 dB
	Mur en béton de 20cm	60 dB
	Porte (x3)	15 dB
	Grille pare-pluie	5 dB
Locaux techniques	Mur et plafond en béton de 20cm	60 dB
	Porte	15 dB
	Grille pare-pluie	5 dB
Réception – stockage CSR	Bardage simple peau (mur)	15 dB
	Bardage en toiture	20 dB
	Mur en béton de 20 cm	60 dB
	Porte	15 dB
Contrôle CSR	Bardage simple peau (mur)	15 dB
	Bardage en toiture	20 dB
	Porte	15 dB
Stockage mâchefer	Bardage simple peau (mur)	15 dB
	Bardage en toiture	20 dB
	Mur en béton de 20 cm	60 dB

### Ouvertures en toiture/façade

Des ouvertures seront prévues pour la bonne ventilation des locaux. Le tableau ci-dessous dresse la liste des ouvertures prises en compte dans le modèle.

Bâtiment	Façade concernée	Type	Surface d'ouverture	Moyens d'atténuation pris en compte
Four/chaudière	Nord	Prise d'air neuf	4m <sup>2</sup>	Grille pare-pluie
	Ouest		4m <sup>2</sup>	
	Sud		4m <sup>2</sup>	
	Nord/Sud/Ouest/Est	Extraction d'air	4m <sup>2</sup> (x4)	
Transformateur	Est	Prise d'air neuf	2m <sup>2</sup>	-
Compresseur	Est	Prise d'air neuf	2m <sup>2</sup>	Grille pare-pluie
	Sud	Extraction d'air	2m <sup>2</sup>	Grille pare-pluie

#### 5.3.4.4 Localisation des sources sonores

L'ensemble des sources modélisées est repris sur les illustrations ci-dessous.



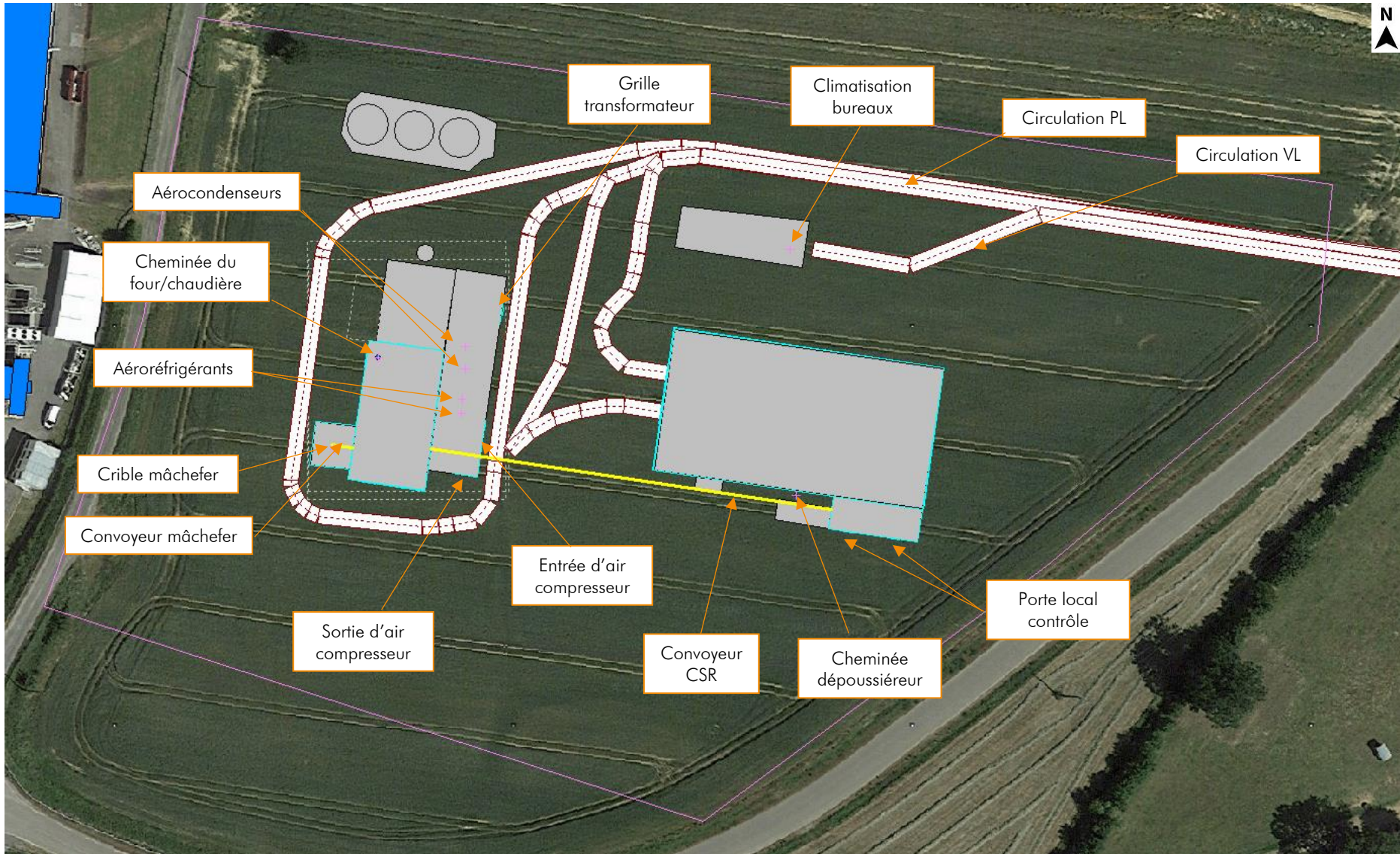

Localisation des sources sonores

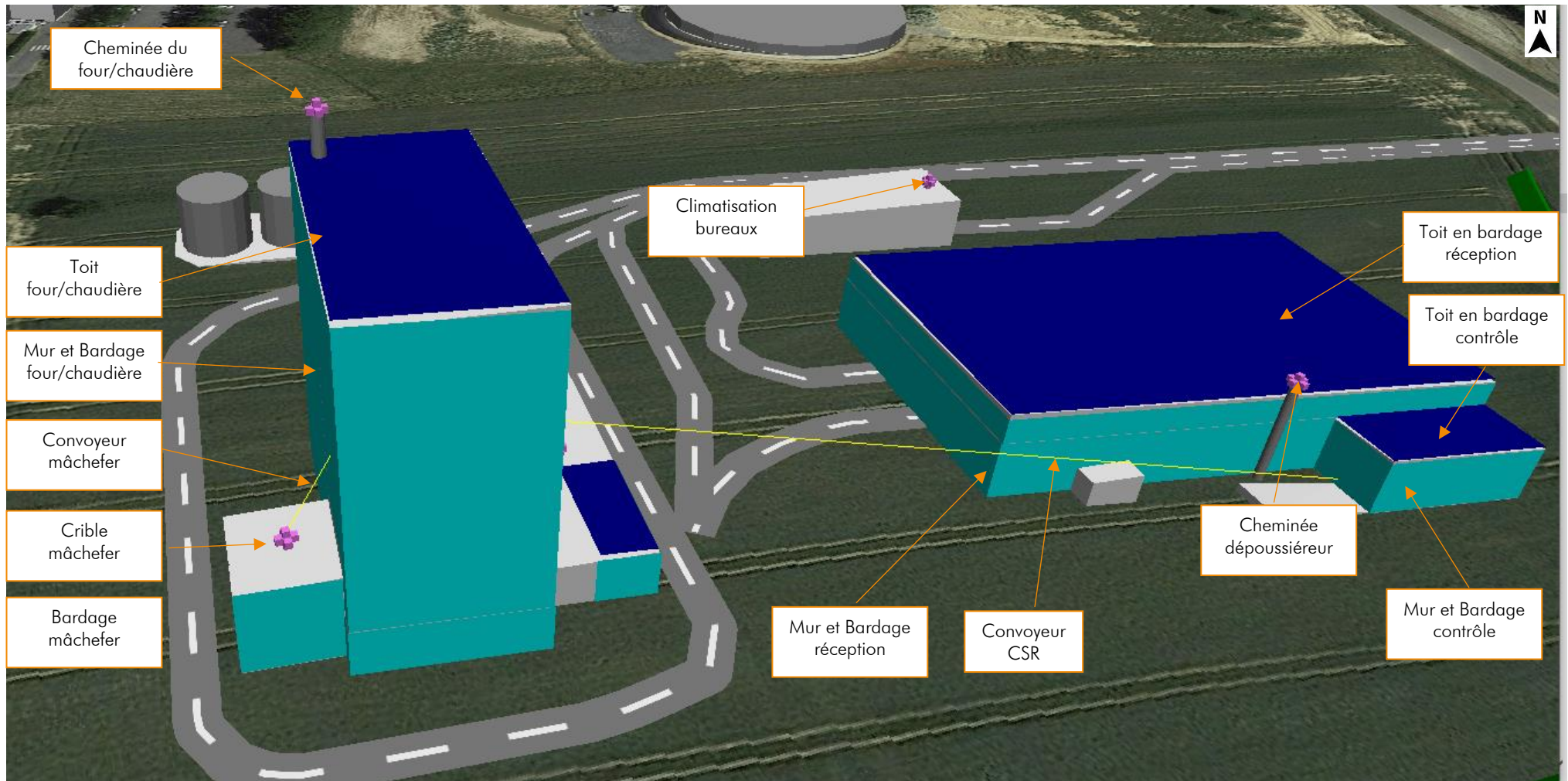

Localisation des sources sonores – Vue 3 D du modèle numérique

## 5.4 Localisation des points d'étude

Afin d'évaluer l'impact sonore en différents lieux, plusieurs points de réception ont été placés dans le modèle acoustique du site auprès des habitations les plus proches du projet :

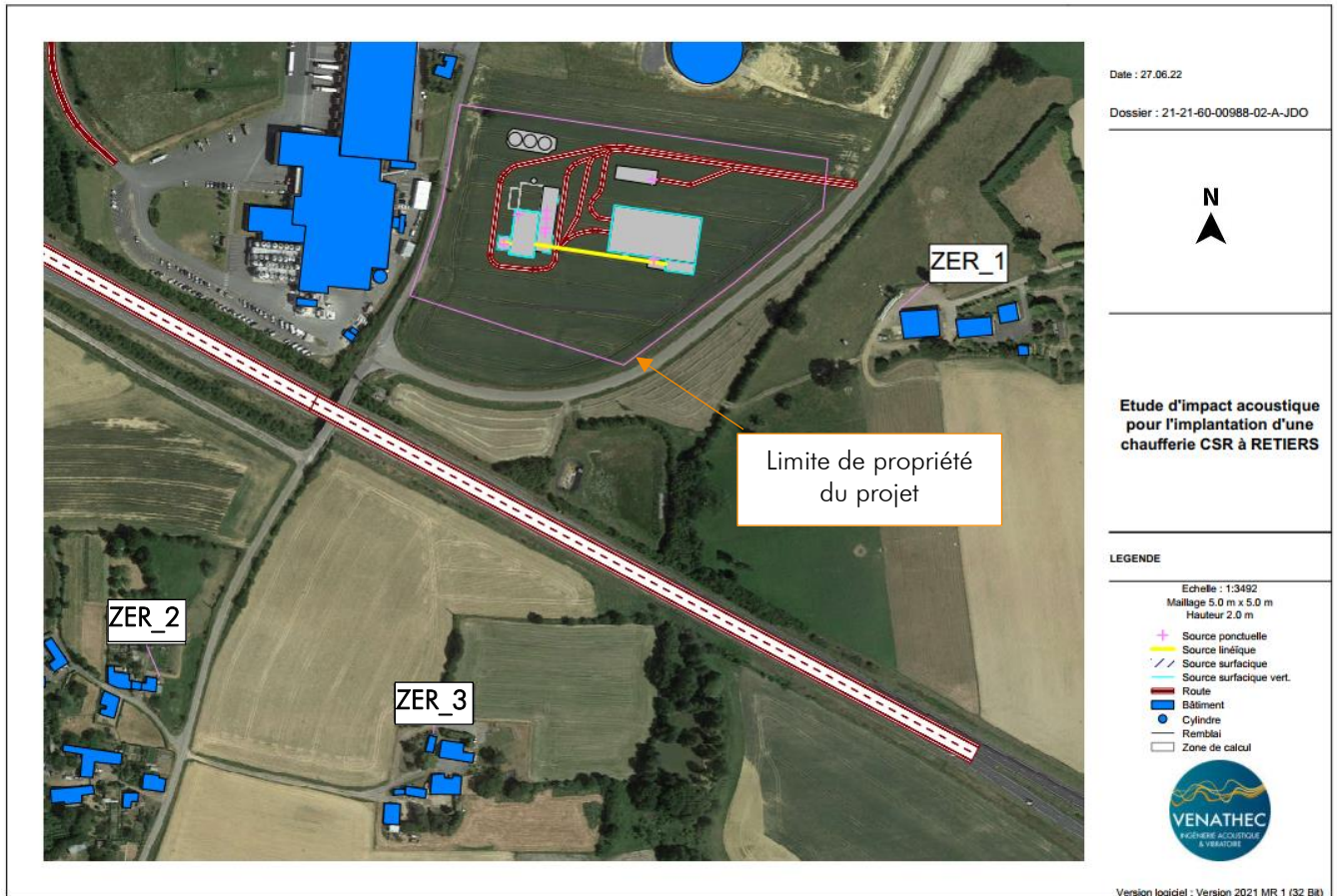

*Etat futur - Vue 2D du modèle numérique avec les points récepteurs*

### Remarque

Les points ZER1, ZER2 et ZER3 correspondent aux habitations à proximité desquelles les mesures d'état sonore initial ont été réalisées. Au regard de la proximité des points ZER 2 et ZER 3 et de leurs distances vis-à-vis du projet, il a été considéré des niveaux sonores résiduels identiques en ces points.

## 5.5 Résultats des simulations

### 5.5.1 En limite de propriété

Les équipements techniques liés au projet pourront fonctionner en périodes diurne et nocturne. Ainsi, dans le présent paragraphe, il est comparé les niveaux sonores attendus en limite de propriété du futur site pour la période diurne (niveau admissible à ne pas dépasser : 70 dBA) et pour la période nocturne (niveau admissible à ne pas dépasser : 60 dBA).

#### Période diurne

L'illustration ci-dessous reprend les niveaux sonores supérieurs à 70 dBA vis-à-vis de la limite de propriété pour la période diurne. Cette méthode permet d'évaluer rapidement si les seuils réglementaires imposés en limite de propriété sont respectés.

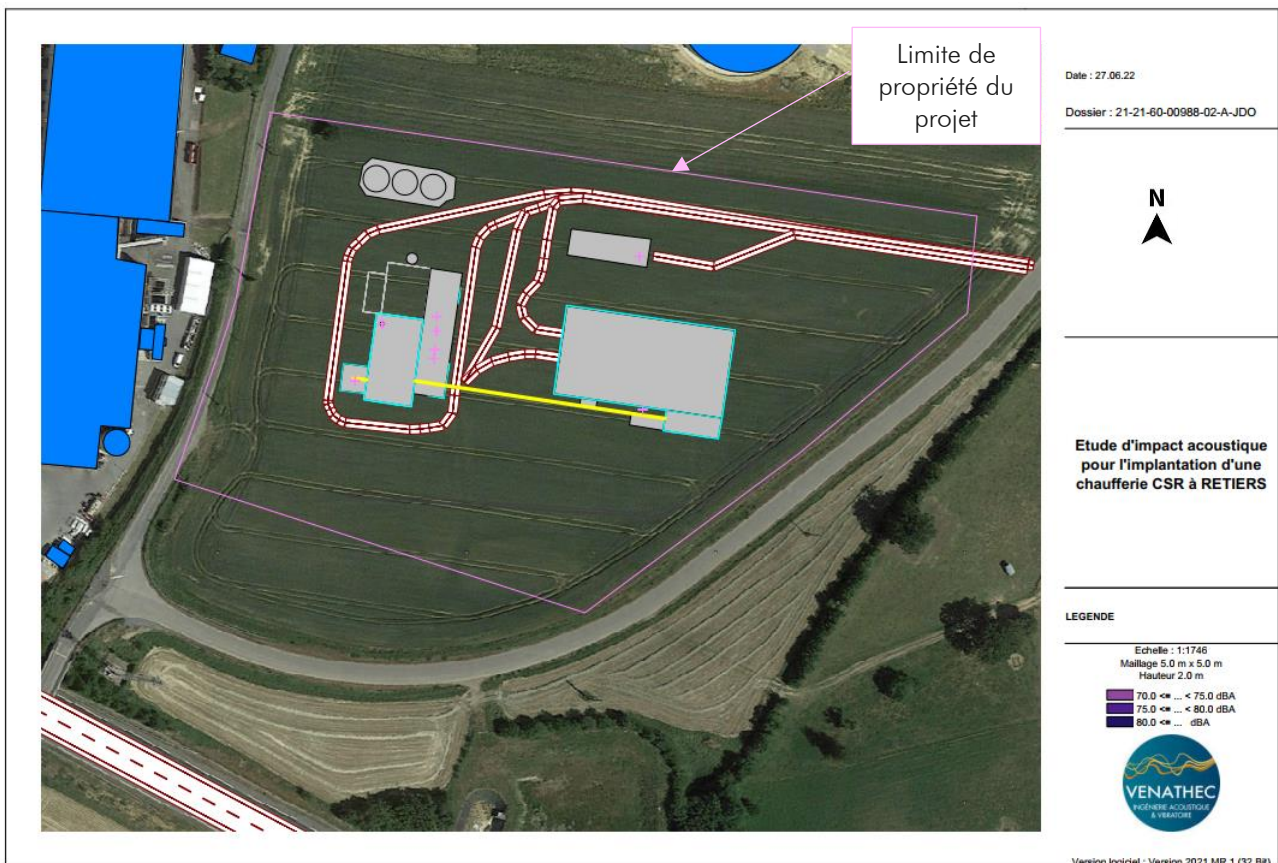

*Cartographie sonore pour la détermination des dépassements en limite de propriété du projet (2m de hauteur) - Jour.*

#### Commentaires

En période diurne, selon les hypothèses retenues et sans aucune préconisation acoustique, aucun dépassement des niveaux admissibles en limite de propriété pour les futures installations techniques du site n'est constaté.

## Période nocturne

L'illustration ci-dessous reprend les niveaux sonores supérieurs à 60 dBA vis-à-vis de la limite de propriété pour la période nocturne. Cette méthode permet d'évaluer rapidement si les seuils réglementaires imposés en limite de propriété sont respectés.

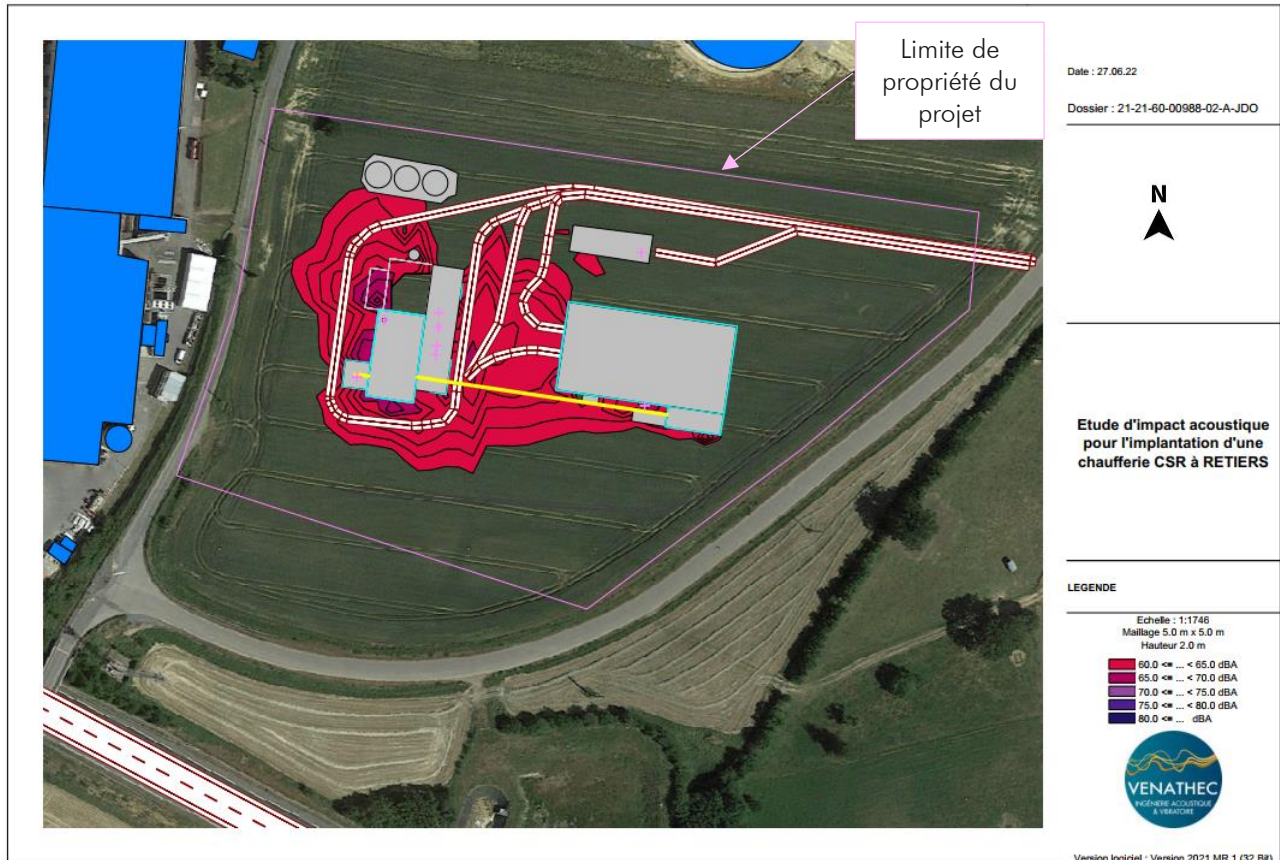

Cartographie sonore pour la détermination des dépassements en limite de propriété du projet (2m de hauteur) - Nuit.

## Commentaires

En période nocturne, selon les hypothèses retenues et sans aucune préconisation acoustique, aucun dépassement des niveaux admissibles en limite de propriété pour les futures installations techniques du site n'est constaté.

### 5.5.2 En zone à émergence réglementée

Le présent paragraphe a pour objectif de résumer les résultats obtenus avec la modélisation du projet et de ses sources de bruit (selon les hypothèses acoustiques retenues) en fonction de la période de la semaine.

#### Résultats pour les jours en semaine

Etat futur projeté - ZER – Période diurne						
Points récepteurs	Niveau de bruit résiduel jour (mesuré) en dBA (1)	Niveau de bruit particulier (simulé) en dBA (2)	Niveau de bruit ambiant jour (calculé) en dBA (3)=10Log (1+2)	Emergence calculée en dBA (4)=(3)-(1)	Emergence admissible en dBA	Conformité (Oui/Non)
ZER 1	45,0	44,0	47,5	2,5	5,0	OUI
ZER 2	37,0	37,0	40,0	3,0	6,0	OUI
ZER 3	37,0	42,5	43,5	6,5	6,0	NON

Etat futur projeté - ZER – Période nocturne						
Points récepteurs	Niveau de bruit résiduel jour (mesuré) en dBA (1)	Niveau de bruit particulier (simulé) en dBA (2)	Niveau de bruit ambiant jour (calculé) en dBA (3)=10Log (1+2)	Emergence calculée en dBA (4)=(3)-(1)	Emergence admissible en dBA	Conformité (Oui/Non)
ZER 1	40,0	43,5	45,0	5,0	3,0	NON
ZER 2	29,0	37,0	37,5	8,5	4,0	NON
ZER 3	29,0	42,5	43,0	14,0	4,0	NON

#### Commentaires :

En période diurne, selon les hypothèses retenues et sans aucune préconisation acoustique, on relève un dépassement des seuils réglementaires sur le point ZER 3. Les autres points sont conformes.

En période nocturne, selon les hypothèses retenues et sans aucune préconisation acoustique, on relève des dépassements des seuils réglementaires sur l'ensemble des points d'étude.

L'estimation de l'émergence dans le voisinage du projet a été calculée sur la base de l'indicateur  $L_{50}$  (indicateur réglementaire utilisé dans le cas de la variation du niveau de bruit résiduel de plus de 5 dBA et conservateur pour la protection du voisinage).

**Résultats pour les jours de weekend (dimanche)**

Etat futur projeté - ZER – Période diurne						
Points récepteurs	Niveau de bruit résiduel jour (mesuré) en dBA (1)	Niveau de bruit particulier (simulé) en dBA (2)	Niveau de bruit ambiant jour (calculé) en dBA (3) = 10Log (1 + 2)	Emergence calculée en dBA (4) = (3) - (1)	Emergence admissible en dBA	Conformité (Oui/Non)
ZER 1	44,0	44,0	47,0	3,0	3,0	OUI
ZER 2	37,0	37,0	40,0	3,0	4,0	OUI
ZER 3	37,0	42,5	43,5	6,5	4,0	NON

Etat futur projeté - ZER – Période nocturne						
Points récepteurs	Niveau de bruit résiduel jour (mesuré) en dBA (1)	Niveau de bruit particulier (simulé) en dBA (2)	Niveau de bruit ambiant jour (calculé) en dBA (3) = 10Log (1 + 2)	Emergence calculée en dBA (4) = (3) - (1)	Emergence admissible en dBA	Conformité (Oui/Non)
ZER 1	43,0	43,5	46,5	3,5	3,0	NON
ZER 2	31,0	37,0	38,0	7,0	4,0	NON
ZER 3	31,0	42,5	43,0	12,0	4,0	NON

**Commentaires :**

En période diurne les dimanches, selon les hypothèses retenues et sans aucune préconisation acoustique, on relève un dépassement des seuils réglementaires sur le point ZER 3. Les autres points sont conformes (à la limite du seuil règlementaire).

En période nocturne les dimanches, selon les hypothèses retenues et sans aucune préconisation acoustique, on relève des dépassements des seuils réglementaires sur l'ensemble des points d'étude.

L'estimation de l'émergence dans le voisinage du projet a été calculée sur la base de l'indicateur L<sub>50</sub> (indicateur réglementaire utilisé dans le cas de la variation du niveau de bruit résiduel de plus de 5 dBA et conservateur pour la protection du voisinage).

**5.5.3 Cartes de bruit**

Les cartographies sonores du niveau de bruit particulier (bruit de l'établissement seul) en périodes jour et nuit sont illustrées sur les figures ci-après.

Ces cartographies sonores sont obtenues en considérant l'ensemble des sources modélisées en fonctionnement simultané.

Ces cartes de bruit sont calculées à une hauteur de 2m par rapport au sol.

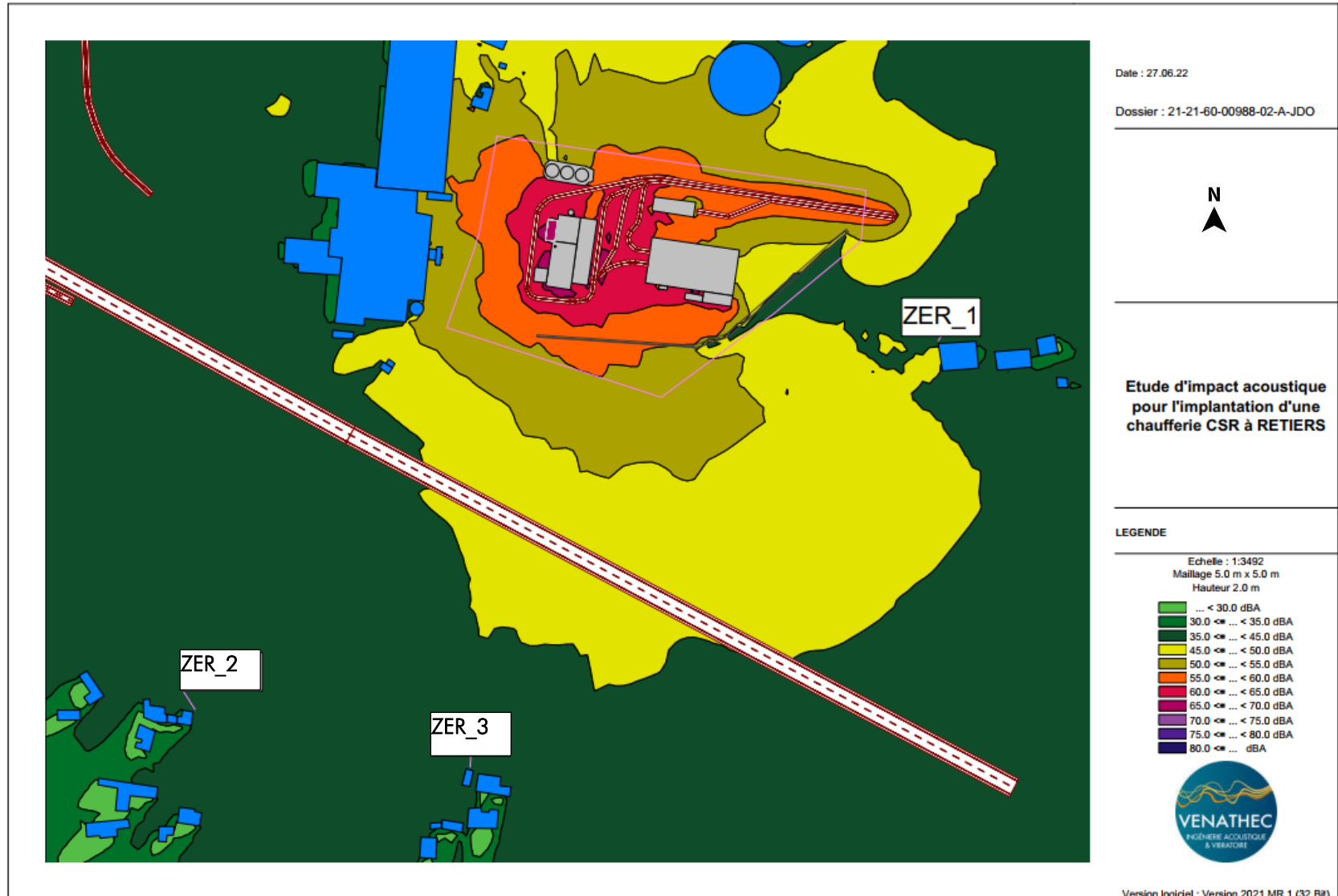

Carte de bruit – Etat futur – Période diurne (hauteur de 2m)



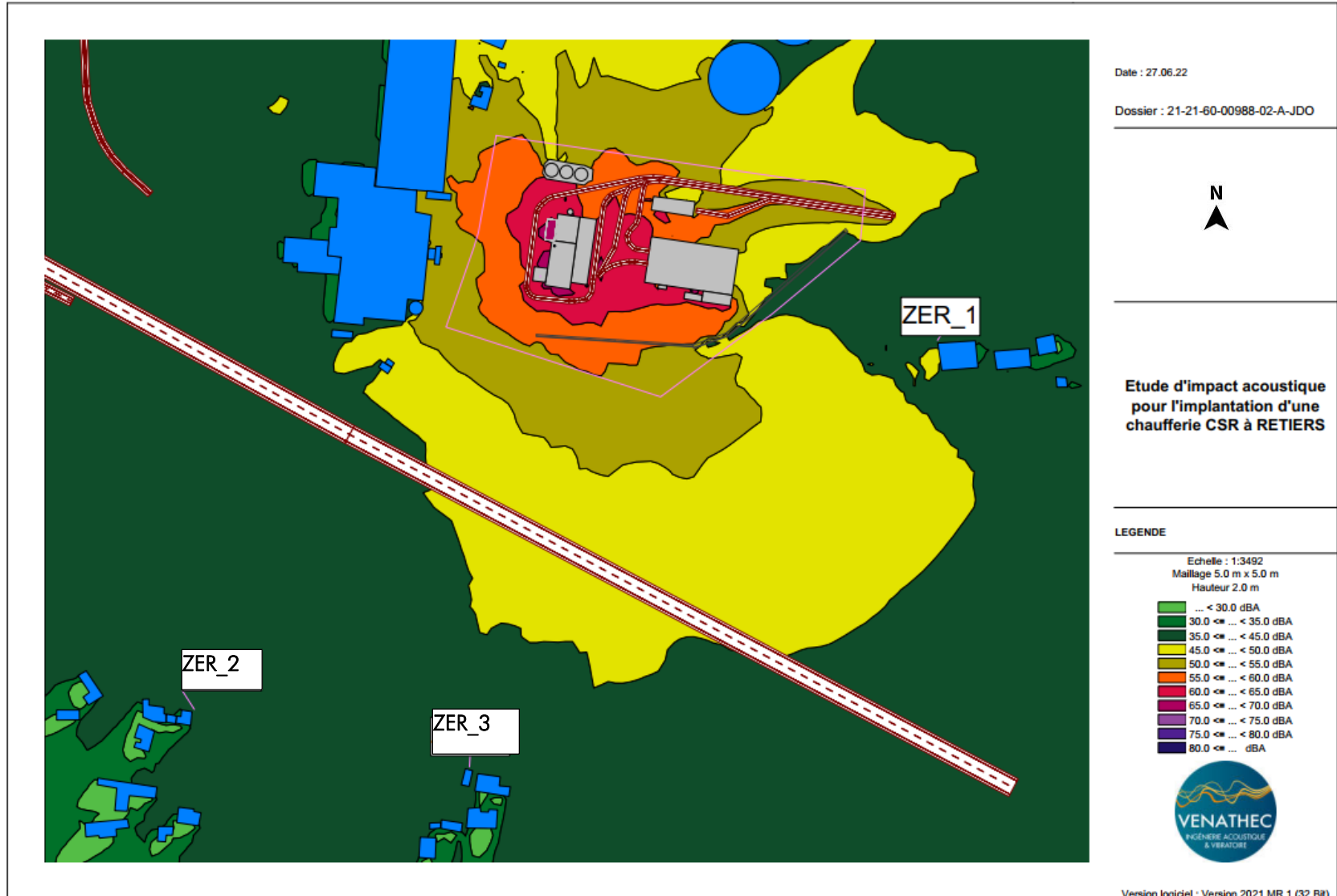

Carte de bruit – Etat futur – Période nocturne (hauteur de 2m)

### 5.5.4 Critère de tonalité marquée

Les données disponibles quant aux équipements techniques ne permettent pas d'évaluer le critère de tonalité marquée auprès des différentes ZER.

Cet aspect devra être évalué par la mesure une fois les installations réalisées.

### 5.5.5 Analyse des contributions sonores des sources aux points récepteurs

A partir du modèle numérique, il est possible d'évaluer l'impact sonore de chaque source au niveau des zones d'étude.

Les figures suivantes présentent les contributions sonores des sources les plus bruyantes pour les points ZER 1, ZER 2 et ZER 3 (points les plus impactés pour chaque zone).

#### Point ZER 1

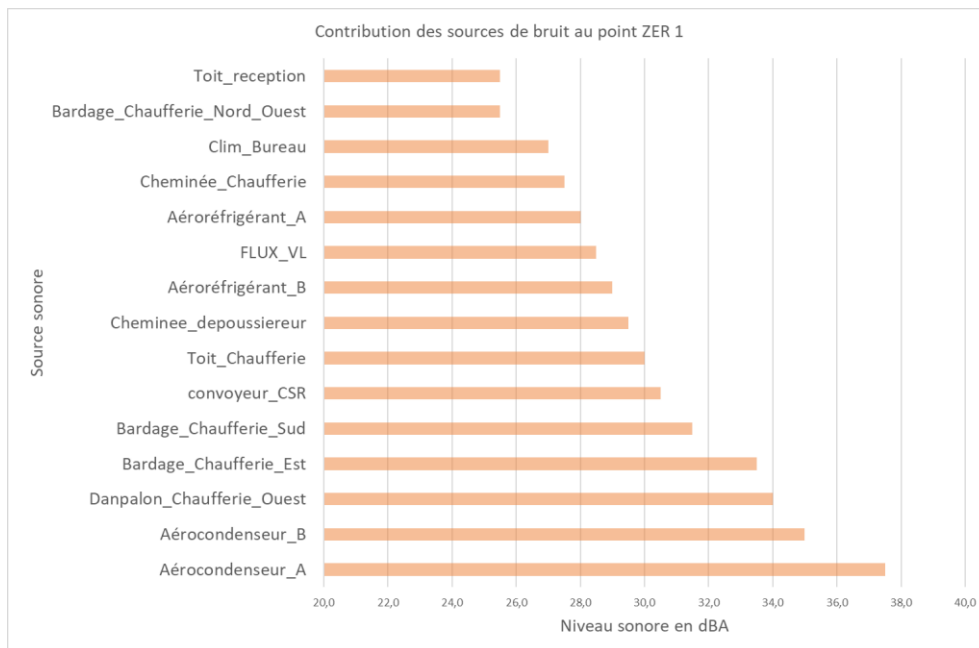

Contribution sonore au point ZER 1

#### Point ZER 2

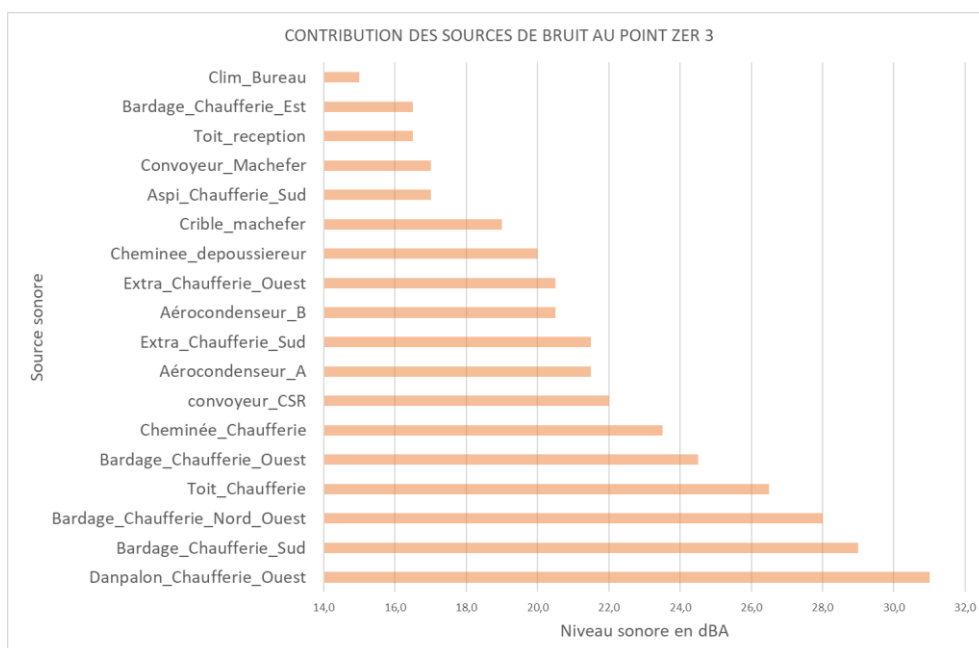

Contribution sonore au point ZER 2

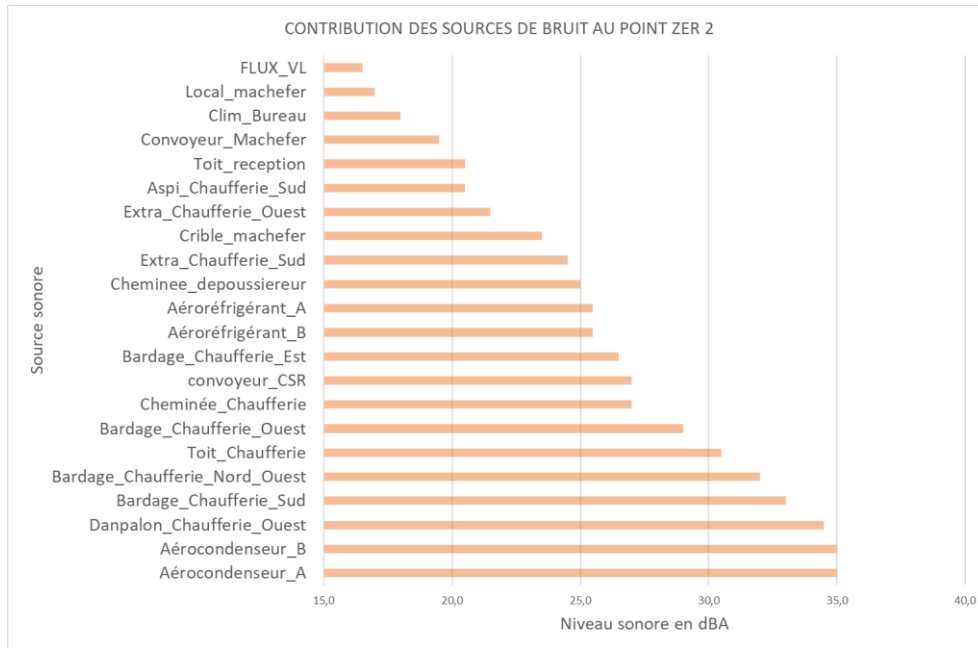
**Point ZER 3***Contribution sonore au point ZER 3***Analyse des contributions sonores**

L'analyse des graphiques ci-dessus montre que les sources de bruit les plus influentes aux différents points de l'étude sont (par ordre de priorité) :

- Les aérocondenseurs en toiture du bâtiment technique ;
- Les bardages simple peau du bâtiment four/chaudière (mur et toiture) ;
- Le convoyeur CSR et la cheminée de la chaufferie.

La priorité de l'action à ces points de mesure réside dans le traitement de l'ensemble des sources sonores par la mise en place de traitements acoustiques.

## 6. PRECONISATIONS ACOUSTIQUES

### 6.1 Préambule

Le présent chapitre consiste à proposer des solutions d'insonorisation à mettre en œuvre au niveau des principales sources de bruit identifiées afin de diminuer les émergences sonores en chaque point récepteur dans le voisinage.

Les sources de bruit dont le traitement acoustique est prioritaire sont les suivantes (par ordre de propriété) :

- Les aérocondenseurs en toiture du bâtiment techniques ;
- Le bardage simple peau du bâtiment four/chaudière (mur et toiture) et la toiture du bâtiment réception ;
- Le convoyeur CSR ;
- La cheminée de la chaufferie ;
- Les aéroréfrigérants ;
- Le ventilateur de dépoussiérage ;
- Les extractions d'air et aspirations d'air du bâtiment four/chaudière ;
- Le crible mâchefer.

Dans la suite de l'étude, le choix de la solution étudiée consiste en un traitement de l'ensemble des sources de bruit recensées permettant d'atteindre ou de tendre vers une conformité réglementaire.

La présente étude et les traitements acoustiques proposés se basent sur le critère d'émergence en zones à émergence réglementée (critère réglementaire).

Les paragraphes suivants détaillent les solutions proposées pour chacune de ces sources.

### 6.2 Solutions à mettre en œuvre

#### 6.2.1 Aérocondenseurs

Après les différents tests réalisés, la solution proposée consiste en le remplacement des équipements choisis par des produits plus silencieux (à valider selon les besoins techniques) ou des équipements moins bruyants avec silencieux ou écran.

Pour cela, il a été étudié les niveaux sonores maximums acceptés pour le fonctionnement des deux aérocondenseurs afin que leur impact en zone riveraine soit négligeable.

Le tableau ci-dessous reprend le niveau de puissance acoustique maximum à ne pas dépasser :

	Niveaux spectraux en dB								Niveau global Lw en dBA
	63 Hz	125 Hz	250 Hz	500 Hz	1000 Hz	2000 Hz	4000 Hz	8000 Hz	
<i>Aérocondenseur (toiture locaux techniques)</i>	84	79	78	76	72	68	53	58	<b>77</b>

#### 6.2.2 Aéroréfrigérants

Après les différents tests réalisés, la solution proposée consiste en le remplacement des équipements choisis par des produits plus silencieux.

Pour cela, il a été étudié les niveaux sonores maximums acceptés pour le fonctionnement des deux aéroréfrigérants afin que leur impact en zone riveraine soit négligeable.

Le tableau ci-dessous reprend le niveau de puissance acoustique maximum à ne pas dépasser :

	Niveaux spectraux en dB								Niveau global Lw en dBA
	63 Hz	125 Hz	250 Hz	500 Hz	1000 Hz	2000 Hz	4000 Hz	8000 Hz	
<i>Aéroréfrigérant (toiture locaux techniques)</i>	87	82	81	79	75	71	66	51	<b>80</b>

### 6.2.3 Enveloppe des bâtiments

Après les différents tests réalisés et selon les résultats de l'état acoustique initial projeté, il s'avère nécessaire de remplacer le bardage simple peau du bâtiment four/chaufferie et la toiture du bâtiment réception par des produits plus performants.

La solution proposée consiste à mettre en place :

- Bâtiment four/chaudière : un bardage de type IN620i de chez Arval ou équivalent



- Bâtiment réception et four/chaudière : panneaux sandwich en couverture de type Ondastyl T de chez Arval ou équivalent.
  - Composé de deux parements en acier prélaqué.
  - Ame centrale en laine de roche de 60mm.
  - Parement extérieur avec des nervures trapézoïdales.

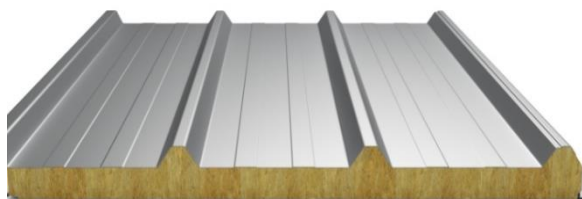

Dans tous les cas, les matériaux retenus devront présenter à minima les performances suivantes

Locaux	Produits	Fréquence en Hz							
		63	125	250	500	1000	2000	4000	8000
Bâtiment four/chaudière*	Panneaux acoustiques pour bardage isolants et absorbants IN 620i - Arval <i>Affaiblissement R en dB</i>	9	27	36	46	57	63	64	60
	Panneaux acoustiques isolants pour toiture ONDASTYL T – Arval <i>Affaiblissement R en dB</i>	7	21	23	28	31	29	40	32
Bâtiment réception	Panneaux acoustiques isolants pour toiture ONDASTYL T – Arval <i>Affaiblissement R en dB</i>	7	21	23	28	31	29	40	32

\*Aucun bardage translucide n'est considéré pour le bâtiment four/chaudière (performances insuffisantes pour le projet).

Le tableau ci-dessous reprend les niveaux sonores maximum à ne pas dépasser à 1 m en façade du bâtiment four-chaudière et à 1 m en toiture du bâtiment réception (stockage CSR) :

	Niveaux spectraux en dB								Niveau de pression Lp à 1 m En dBA
	63 Hz	125 Hz	250 Hz	500 Hz	1000 Hz	2000 Hz	4000 Hz	8000 Hz	
Façades et toit four/chaudière	77,5	58,5	52,5	31,0	16,5	10,0	1,5	0,0	52,5
Toiture réception stockage CSR	75,0	49,5	45,0	35,0	29,0	26,0	11,0	11,5	49,5

## 6.2.4 Convoyeur CSR

Après les différents tests réalisés, la solution proposée consiste à intégrer un convoyeur moins bruyant.

Pour cela, il a été étudié les niveaux sonores maximums acceptés pour le fonctionnement du convoyeur CSR afin que son impact en zone riveraine soit négligeable.

Le tableau ci-dessous reprend le niveau de puissance acoustique maximum à ne pas dépasser pour l'équipement :

	Niveaux spectraux en dB								Niveau global Lw en dBA
	63 Hz	125 Hz	250 Hz	500 Hz	1000 Hz	2000 Hz	4000 Hz	8000 Hz	
<i>Convoyeur CSR</i>	80	68	66	61	58	53	49	43	<b>64,0</b> (Par unite de longueur)

## 6.2.5 Cheminée four-chaudière

Après les différents tests réalisés, il sera nécessaire de réduire l'impact du système de traitement des fumées en sortie de cheminée. Cela peut passer par plusieurs solutions :

- Choix d'un système de ventilation moins bruyant ;
  - Intégration d'un silencieux dans le conduit de rejet des fumées.
- **Dans tous les cas, le niveau sonore à 1m en sortie de la cheminée devra être inférieur à 72 dBA.**

Pour cela, il a été étudié les niveaux sonores maximums acceptés pour le fonctionnement de la cheminée four/chaudière afin que son impact en zone riveraine soit négligeable.

Le tableau ci-dessous reprend les niveaux sonores maximum à ne pas dépasser à 1m en sortie de cheminée :

	Niveaux spectraux en dB								Niveau global Lw en dBA	Niveau de pression Lp à 1m En dBA
	63 Hz	125 Hz	250 Hz	500 Hz	1000 Hz	2000 Hz	4000 Hz	8000 Hz		
<i>Cheminée four/chaudière (H 40m)</i>	77	73	74	69	65	64	60	57	-	<b>72,0</b>

Dans le cas de la mise en place d'un silencieux :

- Il sera nécessaire de vérifier que la régénération acoustique dans le silencieux ne dégrade pas ses performances d'atténuation ;
- Il conviendra également de s'assurer que la mise en place du silencieux dans le réseau n'induit pas de pertes de charge trop importantes et garantisse un bon fonctionnement du système.

## 6.2.6 Cheminée dépoussiéreur

Après les différents tests réalisés, il sera nécessaire de réduire l'impact en sortie de cheminée du système de dépoussiérage. Cela peut passer par plusieurs solutions :

- Choix d'un système de ventilation moins bruyant ;
  - Intégration d'un silencieux dans le conduit de rejet des fumées.
- ➔ **Dans tous les cas, le niveau sonore à 1m en sortie de la cheminée devra être inférieur à 75 dBA.**

Le tableau ci-dessous reprend les niveaux sonores maximum à ne pas dépasser à 1m en sortie de cheminée :

	Niveaux spectraux en dB								Niveau global L <sub>w</sub> en dBA	Niveau de pression L <sub>p</sub> à 1m En dBA
	63 Hz	125 Hz	250 Hz	500 Hz	1000 Hz	2000 Hz	4000 Hz	8000 Hz		
<i>Ventilateur dépoussiéreur (H 13m)</i>	89	85	76	71	67	66	61	59	-	<b>75,0</b>

Dans le cas de la mise en place d'un silencieux :

- Il sera nécessaire de vérifier que la régénération acoustique dans le silencieux ne dégrade pas ses performances d'atténuation ;
- Il conviendra également de s'assurer que la mise en place du silencieux dans le réseau n'induit pas de pertes de charge trop importantes et garantisse un bon fonctionnement du système.

## 6.2.7 Crible Mâchefer

Après les différents tests réalisés, la solution proposée consiste à mettre en place un écran acoustique entre l'équipement de criblage et la zone riveraine.

Afin de limiter la propagation du bruit des équipements en toiture, **cet écran devra être muni d'un matériau absorbant sur sa face intérieure (côté bruit).**

L'écran pourrait être constitué :

- D'une face extérieure en tôle d'aluminium, épaisseur 1,2 mm ;
- D'un matelas de laine de roche d'épaisseur 60mm et de densité 50 kg/m<sup>3</sup> surfacée d'un voile de verre ;
- D'une face intérieure en tôle d'aluminium déployée et ondulée d'épaisseur 0,8 mm.

A titre d'exemple les panneaux DP Alu de chez SPECTRA pourraient convenir pour constituer cet écran (ou tout autre produit présentant des caractéristiques acoustiques équivalentes).

Dans tous les cas, le matériau retenu devra présenter à minima les performances suivantes

Ecran acoustique	Fréquence en Hz							
	63	125	250	500	1000	2000	4000	8000
Panneaux acoustiques isolants et absorbants <i>Affaiblissement R en dB</i>	8	16	18	27	27	37	39	37
Absorption acoustique $\alpha_p$	0,10	0,22	0,90	0,90	0,90	0,78	0,76	0,76

Le tableau ci-dessous reprend le niveau sonore maximum à ne pas dépasser à 1m de l'équipement (en l'absence d'écran acoustique) pour que l'impact de l'équipement soit négligeable en zone riveraine :

	Niveaux spectraux en dB								Niveau global L <sub>w</sub> en dBA	Niveau de pression L <sub>p</sub> à 1m En dBA
	63 Hz	125 Hz	250 Hz	500 Hz	1000 Hz	2000 Hz	4000 Hz	8000 Hz		
<i>Crible mâchefer (H 9mm)</i>	72	59	61	63	64	67	67	67	-	<b>73,0</b>

Dans le cas de la mise en place d'un écran acoustique, il devra être dimensionné de la manière suivante :

- Placé à une distance de 0,5m du cribleur.
- Hauteur dépassant de 1,5m le haut de l'équipement.
- Largeur dépassant de 1,5m de chaque côté de l'équipement.

Le schéma ci-dessous illustre la solution :

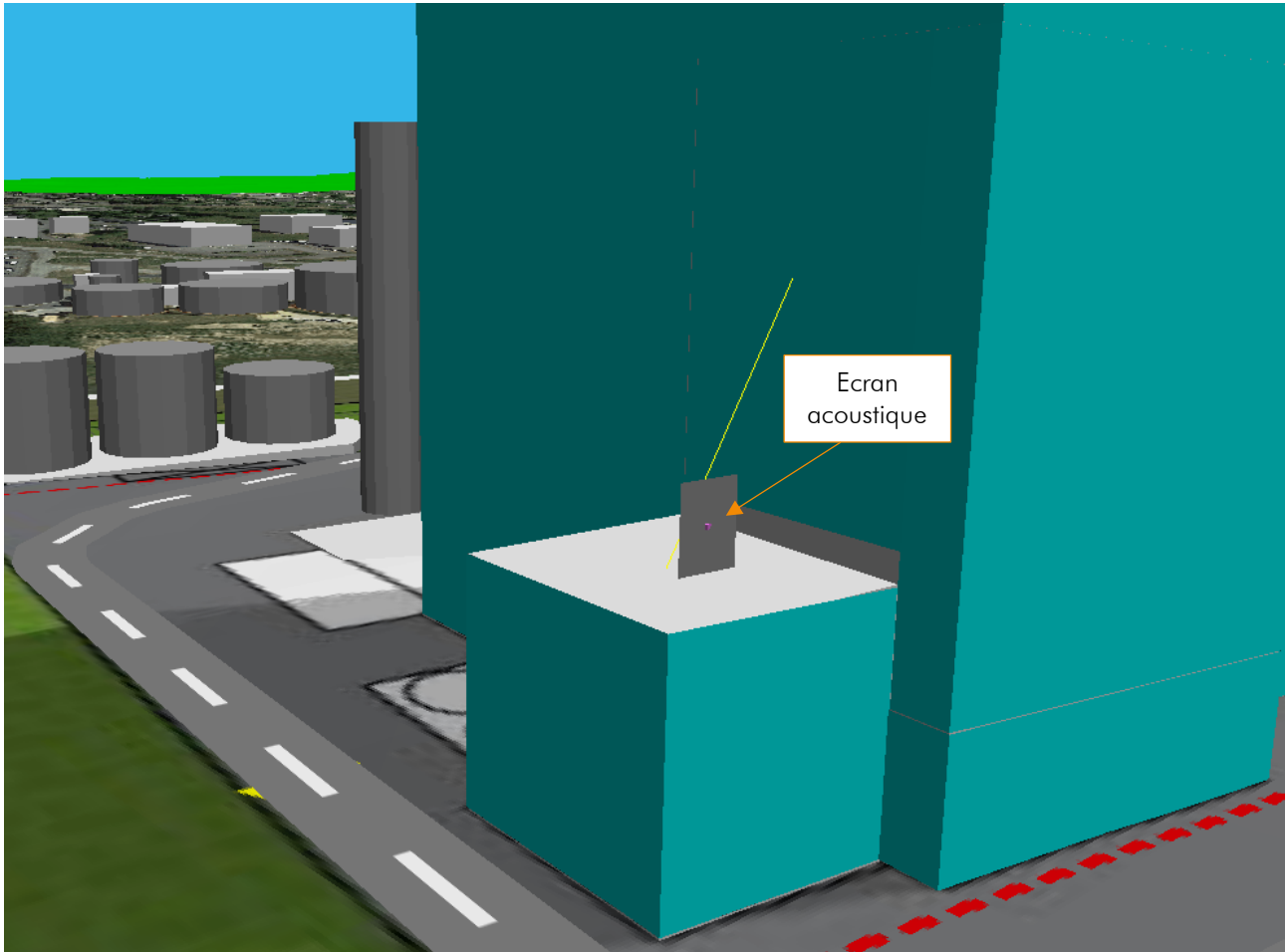

*Vue 3D du logiciel CadnaA avec la solution de l'écran acoustique*

**Les ouvertures, trous, détalonnages dans l'écran sont proscrits.**

Etant donné les dimensions considérées, la mise en œuvre d'une telle solution devrait cependant être soumise à une entreprise compétente pour estimer les besoins de fondations et/ou les contraintes de prise au vent.

En fonction des contraintes et des besoins, des parties vitrées ou en plexiglas transparent pourront être intégrées au sein de cet écran.



*Exemple d'écran acoustique*



## 6.2.8 Ventilation du bâtiment four - chaudière

Après les différents tests réalisés, il s'avère nécessaire d'équiper les extractions d'air (Ouest et Sud) et d'aspiration d'air (Sud) du bâtiment four/chaudière par des produits plus performants que les grilles pare-pluies.

Ainsi, il est proposé la mise en place de grilles acoustiques simples sur ses ouvertures :

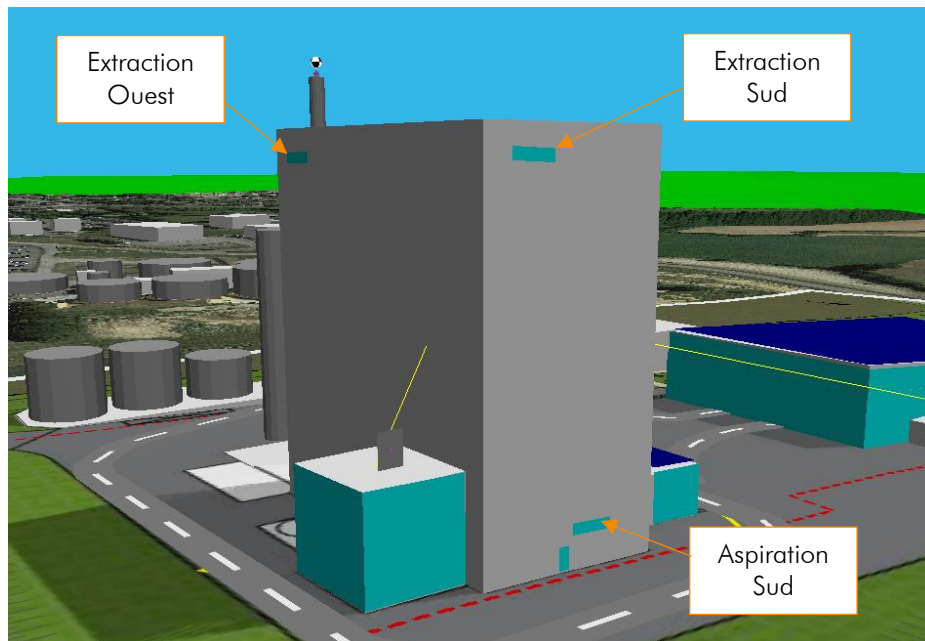

*Localisation des extractions et aspirations d'air à traiter*

Les grilles acoustiques devront présenter à minima les performances d'atténuation suivantes :

Grilles acoustiques	Fréquence en Hz							
	63	125	250	500	1000	2000	4000	8000
Grilles acoustiques pour extraction et aspiration d'air <i>Atténuation en dB</i>	3	6	8	10	14	18	16	15

Par exemple, les grilles acoustiques simples de chez SPECTRA pourraient convenir (ou tout autre produit présentant des caractéristiques acoustiques équivalentes).



*Exemple de grilles acoustiques*

Il sera nécessaire de vérifier que la régénération acoustique dans les grilles mises en place ne dégrade pas leurs performances d'atténuation. Il conviendra également de s'assurer que la mise en place de ces grilles n'induit pas de pertes de charge trop importantes et garantisse un bon fonctionnement de la ventilation du bâtiment.

Le tableau ci-dessous reprend le niveau sonore maximum à ne pas dépasser à 1m en sortie des grilles, pour que l'impact de la ventilation du bâtiment four-chaudière soit négligeable en zone riveraine :

	Niveaux spectraux en dB								Niveau de pression Lp à 1m En dBA
	63 Hz	125 Hz	250 Hz	500 Hz	1000 Hz	2000 Hz	4000 Hz	8000 Hz	
<i>Crible mâchefer (H 9mm)</i>	78,0	71,5	74,5	60,0	51,5	47,5	44,5	36,5	<b>67,0</b>

### 6.2.9 Autres zones/éléments

Pour les autres zones ou éléments pris en compte dans les calculs et non évoqués dans les paragraphes précédents (transformateur, compresseur...), si les niveaux sonores considérés dans les hypothèses de calcul restent inchangés, les performances d'atténuation utilisées dans les calculs et détaillées dans le paragraphe 5.3.4 restent les performances minimales à prévoir.

### 6.2.10 Estimation des coûts pour les traitements d'insonorisation

Le tableau suivant reprend un estimatif des coûts pour les travaux d'insonorisation liés au projet (grilles acoustiques et écran acoustique au niveau des bâtiments Mâchefer et four-chaudière).

Pour l'estimation des coûts liés au changement des types de bardage, il faudra vous rapprocher d'un économiste qui maîtrise toutes les contraintes liées à la mise en œuvre des éléments (structure, techniques, etc.).

Estimation des coûts	Prix unitaire en €HT	Quantité	Prix total en €HT	Commentaires
<i>Mise en œuvre d'un écran acoustique près du crible mâchefer</i>	700€/m <sup>2</sup>	*1	700€/m <sup>2</sup>	Le prix comprend la fourniture, la livraison et la pose.
<i>Mise en œuvre de grille acoustique au niveau des extraction Ouest et Sud et de l'aspiration Sud du bâtiment four-chaudière</i>	1600€	3	4800€	Le prix comprend la fourniture et la livraison.

\* Surface à valider selon la dimension de l'équipement

Les prix indiqués dans le tableau sont donnés à titre indicatif et dépendent des finitions souhaitées, des spécificités et de l'évolution des cours des matériaux.

### 6.3 Résultats après mise en place des solutions

Les tableaux suivants présentent les résultats aux points d'étude après mise en place des solutions proposées.

#### 6.3.1 En limite de propriété

Les résultats en limite de propriété étant conformes avant traitement d'insonorisation, ils ne sont pas repris au sein du présent paragraphe.

#### 6.3.2 En zone à émergence réglementée

Le présent paragraphe a pour objectif de résumer les résultats obtenus avec la modélisation du projet suite à la mise en place de mesure de réduction du bruit (selon les hypothèses acoustiques retenues) en fonction de la période de la semaine.

##### Résultats en ZER pour les jours en semaine

Etat futur avec préconisations - ZER – Période diurne						
Points récepteurs	Niveau de bruit résiduel jour (mesuré) en dBA (1)	Niveau de bruit particulier (simulé) en dBA (2)	Niveau de bruit ambiant jour (calculé) en dBA (3) = 10Log (1 + 2)	Emergence calculée en dBA (4) = (3) - (1)	Emergence admissible en dBA	Conformité (Oui/Non)
ZER 1	45,0	38,0	46,0	1,0	5,0	OUI
ZER 2	37,0	28,5	37,5	0,5	6,0	OUI
ZER 3	37,0	32,5	38,5	1,5	6,0	OUI

Etat futur avec préconisations - ZER – Période nocturne						
Points récepteurs	Niveau de bruit résiduel jour (mesuré) en dBA (1)	Niveau de bruit particulier (simulé) en dBA (2)	Niveau de bruit ambiant jour (calculé) en dBA (3) = 10Log (1 + 2)	Emergence calculée en dBA (4) = (3) - (1)	Emergence admissible en dBA	Conformité (Oui/Non)
ZER 1	40,0	35,5	41,5	1,5	4,0	OUI
ZER 2	29,0	27,0	31,0	2,0	4,0	OUI
ZER 3	29,0	31,0	33,0	4,0	4,0	OUI*

##### Commentaires :

En périodes diurne et nocturne, selon les hypothèses retenues et avec l'ensemble des préconisations acoustiques, on ne relève aucun dépassement des seuils réglementaires pour l'ensemble des points ZER.

\* Il est à noter que l'émergence sonore calculée au point ZER 3, en période nocturne, est à la limite autorisée. Toutefois, selon la réglementation, l'émergence sonore n'est recherchée que lorsque le niveau de bruit ambiant (incluant les nouvelles installations) est supérieur à 35 dBA, rendant conforme le point de mesure (ambiant recalculé à 33 dBA).

L'estimation de l'émergence dans le voisinage du projet a été calculée sur la base de l'indicateur L<sub>50</sub> (indicateur réglementaire utilisé dans le cas de la variation du niveau de bruit résiduel de plus de 5 dBA et conservateur pour la protection du voisinage).

**Résultats pour les jours de weekend (dimanche)****Etat futur avec préconisations - ZER – Période diurne**

Points récepteurs	Niveau de bruit résiduel jour (mesuré) en dBA (1)	Niveau de bruit particulier (simulé) en dBA (2)	Niveau de bruit ambiant jour (calculé) en dBA (3) = 10Log (1 + 2)	Emergence calculée en dBA (4) = (3) - (1)	Emergence admissible en dBA	Conformité (Oui/Non)
ZER 1	44,0	38,0	45,0	1,0	4,0	OUI
ZER 2	37,0	28,5	37,5	0,5	4,0	OUI
ZER 3	37,0	32,5	38,5	1,5	4,0	OUI

**Etat futur avec préconisations - ZER – Période nocturne**

Points récepteurs	Niveau de bruit résiduel jour (mesuré) en dBA (1)	Niveau de bruit particulier (simulé) en dBA (2)	Niveau de bruit ambiant jour (calculé) en dBA (3) = 10Log (1 + 2)	Emergence calculée en dBA (4) = (3) - (1)	Emergence admissible en dBA	Conformité (Oui/Non)
ZER 1	43,0	35,5	43,5	0,5	4,0	OUI
ZER 2	31,0	27,0	32,5	1,5	4,0	OUI
ZER 3	31,0	31,0	34,0	3,0*	4,0	OUI

**Commentaires :**

En périodes diurne et nocturne, selon les hypothèses retenues et avec l'ensemble des préconisations acoustiques, on ne relève aucun dépassement des seuils réglementaires pour l'ensemble des points ZER.

\* Il est à noter que l'émergence sonore calculée au point ZER 3, en période nocturne, est encore élevée. Toutefois, selon la réglementation, l'émergence sonore n'est recherchée que lorsque le niveau de bruit ambiant (incluant les nouvelles installations) est supérieur à 35 dBA (ambiant recalculé à 34 dBA).

L'estimation de l'émergence dans le voisinage du projet a été calculée sur la base de l'indicateur L<sub>50</sub> (indicateur réglementaire utilisé dans le cas de la variation du niveau de bruit résiduel de plus de 5 dBA et conservateur pour la protection du voisinage).

**6.3.3 Cartes de bruit**

Les cartographies sonores du niveau de bruit particulier (bruit de l'établissement seul) après traitements acoustiques, en périodes jour et nuit, sont illustrées sur les figures ci-après.

Ces cartographies sonores sont obtenues en considérant l'ensemble des sources modélisées en fonctionnement simultané.

Ces cartes de bruit sont calculées à une hauteur de 2m par rapport au sol.



Carte de bruit – Etat futur avec préconisations – Période diurne (hauteur de 2m)



Carte de bruit – Etat futur avec préconisations – Période nocturne (hauteur de 2m)

## 7. CONCLUSION

Cette étude rend compte de l'étude d'impact acoustique du projet de construction d'une chaufferie CSR pour la société UPER RETIERS sur la commune de RETIERS (35).

A ce titre, une modélisation du site dans sa configuration future a été réalisée de manière à déterminer l'impact acoustique prévisionnel du site.

Selon les hypothèses initiales retenues :

- **En limite de propriété**, les **niveaux sonores admissibles sont conformes** à la réglementation pour les périodes diurne et nocturne.
- **En ZER**, des **dépassements des seuils réglementaires** à l'état projeté sont relevés sur plusieurs points d'étude pour les périodes diurne et nocturne. **Le point ZER 3 est le plus exposé** aux émissions sonores provenant des équipements du projet du fait d'un **résiduel mesuré très faible** ( $L_{50}$  de 29,0 dBA).

Dans ce contexte, des préconisations acoustiques ont été proposées en concertation avec la maîtrise d'ouvrage.

Ces préconisations consistent en la **définition des niveaux de pression acoustique et de puissance acoustique à ne pas dépasser** pour certains équipements, en la **mise en place de grilles acoustiques** sur les systèmes de ventilations les plus bruyants, en la **modification des performances acoustiques des matériaux** constituant l'enveloppe des bâtiments ainsi qu'en la **mise en place d'écrans acoustiques si nécessaire**.

Il est rappelé que les résultats présentés dans ce rapport tiennent compte :

- d'une part des niveaux de bruit mesurés in situ aux points spécifiés dans le rapport dans les conditions du jour de mesure (trafic routier, conditions météorologiques, événements sonores ponctuels, etc.). Un autre jour, dans des conditions différentes, et a fortiori en une localisation différente, les résultats peuvent être différents.
- d'autre part des hypothèses sur les sources de bruit fournies par le client (trafic estimé, type d'équipements techniques, position des sources...). Si les hypothèses finales du projet étaient différentes, les résultats pourraient l'être également.

Compte tenu des incertitudes existantes présentées ci-dessus, **il est conseillé de réaliser des mesures de contrôle après implantation du site ou après mise en place des solutions d'insonorisation**. La réalisation d'une campagne de mesure en champs proche d'équipement, sur un site similaire, permettrait également d'affiner les résultats présentés dans la présente étude.

Le cas échéant, si des non-conformités sont relevées, il sera alors nécessaire d'engager des pistes afin de réduire l'impact du site sur le voisinage.

## 8. ANNEXES

ANNEXE A : GLOSSAIRE .....	38
ANNEXE B : REGLEMENTATION .....	41



## ANNEXE A : GLOSSAIRE

### Généralités acoustiques

#### Décibel (dB)

Le son est une sensation auditive produite par une variation rapide de la pression de l'air. Dans la pratique, l'échelle de perception de l'oreille humaine étant très vaste, on utilise une échelle logarithmique, plus adaptée pour caractériser le niveau sonore. Cette échelle réduite s'exprime en décibel (dB).

On ne peut donc pas ajouter arithmétiquement les décibels de deux bruits pour arriver au niveau sonore global.

À noter 2 règles simples :

- 60 dB + 60 dB = 63 dB ;
- 60 dB + 50 dB ≈ 60 dB.



#### Décibel pondéré A (dBA)

La forme de l'oreille humaine influençant directement le niveau sonore perçu par l'être humain, on applique généralement au niveau sonore mesuré, une pondération dite de type A pour prendre en compte cette influence. On parle alors de niveau sonore pondéré A, exprimé en dBA.

A noter 2 règles simples :

- L'oreille humaine fait une distinction entre deux niveaux sonores à partir d'un écart de 3 dBA ;
- Une augmentation du niveau sonore de 10 dBA est perçue par l'oreille comme un doublement de la puissance sonore.

#### Echelle sonore

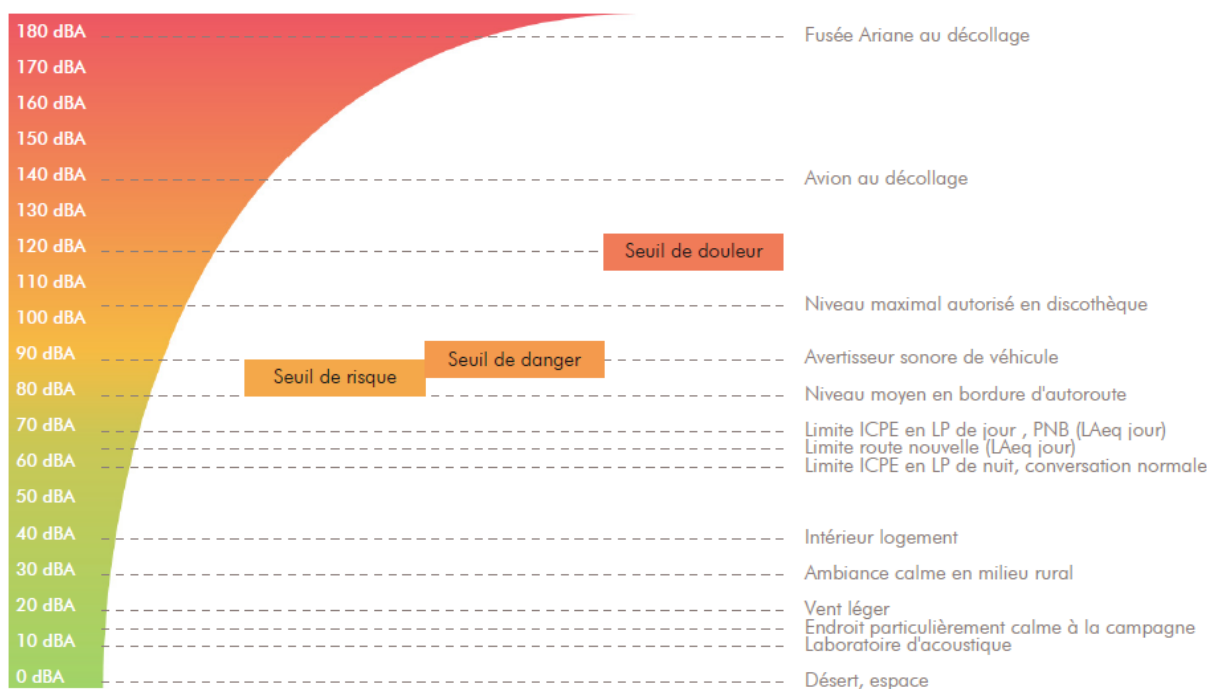

### Fréquence / Octave / Tiers d'octave

La fréquence d'un son correspond au nombre de variations d'oscillations identiques que réalise chaque molécule d'air par seconde. Elle s'exprime en Hertz (Hz).

Pour l'être humain, plus la fréquence d'un son sera haute, plus le son sera perçu comme aigu. A l'inverse, plus la fréquence d'un son sera basse, plus le son sera perçu comme grave.

En pratique, pour caractériser un son, on utilise des intervalles de fréquence.

Chaque intervalle de fréquence est caractérisé par ses 2 bornes dont la plus haute fréquence ( $f_2$ ) est le double de la plus basse ( $f_1$ ) pour une octave, et la racine cubique de 2 pour le tiers d'octave.

L'analyse en fréquence par bande de tiers d'octave correspond à la résolution fréquentielle de l'oreille humaine.

1/1 octave	1/3 octave	
$f_2 = 2 * f_1$	$f_2 = \sqrt[3]{2} * f_1$	$f_c$ : fréquence centrale
$f_c = \sqrt{2} * f_1$	$\Delta f / f_c = 23\%$	$\Delta f = f_2 - f_1$
$\Delta f / f_c = 71\%$		

### Niveau sonore équivalent Leq

Niveau sonore en dB intégré sur une période de mesure. L'intégration est définie par une succession de niveaux sonores intermédiaires mesurés selon un intervalle d'intégration. Généralement dans l'environnement, l'intervalle d'intégration est fixé à 1 seconde (appelé Leq court). Le niveau global équivalent se note Leq, il s'exprime en dB.

Lorsque les niveaux sont pondérés selon la pondération A, on obtient un indicateur noté LAeq.

### Termes particuliers liés à l'acoustique d'une installation ICPE

#### Niveau résiduel $L_{res}$

Le niveau résiduel caractérise le niveau de bruit obtenu dans les conditions environnementales initiales du site, c'est-à-dire en l'absence du bruit généré par l'établissement.

#### Niveau particulier $L_{part}$

Le niveau particulier caractérise le niveau de bruit généré par l'activité de l'établissement.

#### Niveau ambiant $L_{amb}$

Le niveau ambiant caractérise le niveau de bruit obtenu en considérant l'ensemble des sources présentes dans l'environnement du site. En l'occurrence, ce niveau sera la somme logarithmique du bruit résiduel et du bruit particulier de l'établissement.

### Emergence acoustique E

L'émergence acoustique est fondée sur la différence entre le niveau de bruit équivalent pondéré A du bruit ambiant (comportant le bruit particulier de l'établissement en fonctionnement) et celui du résiduel.

$$E = L_{eq \text{ ambiant}} - L_{eq \text{ résiduel}}$$

$$E = L_{eq \text{ établissement en fonctionnement}} - L_{eq \text{ établissement à l'arrêt}}$$

### Niveau fractile ( $L_n$ )

Le niveau fractile  $L_n$  représente le niveau sonore qui a été dépassé pendant n% du temps du mesurage. L'utilisation des niveaux fractiles permet dans certains cas de s'affranchir du bruit provenant d'événements perturbateurs et non représentatifs.

### **Limite de propriété (LP)**

En ce qui concerne les mesures acoustiques effectuées lors d'un contrôle de site industriel, les mesures peuvent être effectuées en limites de propriété interne ou externe au site.

### **Zone à Emergence Réglementée (ZER)**

Définie dans l'arrêté du 23 janvier 1997 comme étant l'intérieur des immeubles habités ou occupés par des tiers, existant à la date de l'arrêté d'autorisation de l'installation et leurs parties extérieures éventuelles les plus proches (cour, jardin, terrasse) ;

Une ZER peut également être une zone constructible définie par des documents d'urbanisme opposables aux tiers et publiés à la date de l'arrêté d'autorisation, ainsi que l'intérieur des immeubles habités ou occupés par des tiers qui ont été implantés après la date de l'arrêté d'autorisation dans les zones constructibles définies ci-avant et leurs parties extérieures éventuelles les plus proches (cour, jardin, terrasse), à l'exclusion de celles des immeubles implantés dans les zones destinées à recevoir des activités artisanales ou industrielles.

## ANNEXE B : REGLEMENTATION

### Arrêté du 23 janvier 1997

*relatif à la limitation des bruits émis dans l'environnement par les installations classées pour la protection de l'environnement - (JO du 27 mars 1997)*

NOR : ENVP9760055A

#### Texte modifié par :

Arrêté du 15 novembre 1999 (JO du 3 décembre 1999)

Arrêté du 3 avril 2000 (JO du 17 juin 2000)

Arrêté du 24 janvier 2001 (JO du 14 février 2001)

#### Vus :

Vu la loi n° 76-663 du 19 juillet 1976 relative aux installations classées pour la protection de l'environnement, et notamment son article 7;

Vu le décret n° 77-1133 du 21 septembre 1977 pris pour l'application de la loi n° 76-663 du 19 juillet 1976 relative aux installations classées pour la protection de l'environnement;

Vu l'arrêté du 20 août 1985 relatif aux bruits aériens émis dans l'environnement par les installations classées pour la protection de l'environnement;

Vu l'avis du Conseil supérieur des installations classées en date du 30 septembre 1996;

Vu l'avis des organisations professionnelles intéressées;

Sur proposition du directeur de la prévention des pollutions et des risques,

#### Arrêtés :

##### Article 1

Le présent arrêté fixe les dispositions relatives aux émissions sonores des installations classées pour la protection de l'environnement soumises à autorisation, à l'exclusion :

- des élevages de veaux de boucherie et/ou de bovins, des élevages de vaches laitières et/ou mixtes et des porcheries de plus de 450 porcs visés par les arrêtés du 29 février 1992, ainsi que les élevages de volailles et/ou de gibiers à plumes visés par l'arrêté du 13 juin 1994 ;
- des installations de production d'électricité utilisant l'énergie mécanique du vent soumises à autorisation au titre de la rubrique 2980 mentionnées par l'arrêté du 26 août 2011 relatif aux installations de production d'électricité utilisant l'énergie mécanique du vent au sein d'une installation soumise à autorisation au titre de la rubrique 2980 de la législation des installations classées pour la protection de l'environnement.

Ces dispositions sont applicables aux installations nouvelles, dont l'arrêté d'autorisation interviendra postérieurement au 1er juillet 1997, ainsi qu'aux installations existantes faisant l'objet d'une modification autorisée postérieurement à cette même date.

Lorsque plusieurs installations classées sont situées au sein d'un même établissement, les dispositions du présent arrêté sont applicables au bruit global émis par l'ensemble des activités exercées à l'intérieur de l'établissement, y compris le bruit émis par les véhicules et engins visés au premier alinéa de l'article 4.

Le présent arrêté définit la méthode de mesure applicable.

## Article 2

Au sens du présent arrêté, on appelle :

- émergence : la différence entre les niveaux de pression continue équivalents pondérés A du bruit ambiant (établissement en fonctionnement) et du bruit résiduel (en l'absence du bruit généré par l'établissement) ; dans le cas d'un établissement faisant l'objet d'une modification autorisée, le bruit résiduel exclut le bruit généré par l'ensemble de l'établissement modifié ;
- zones à émergence réglementée :
  - l'intérieur des immeubles habités ou occupés par des tiers, existant à la date de l'arrêté d'autorisation de l'installation et leurs parties extérieures éventuelles les plus proches (cour, jardin, terrasse) ;
  - les zones constructibles définies par des documents d'urbanisme opposables aux tiers et publiés à la date de l'arrêté d'autorisation ;
  - l'intérieur des immeubles habités ou occupés par des tiers qui ont été implantés après la date de l'arrêté d'autorisation dans les zones constructibles définies ci-dessus et leurs parties extérieures éventuelles les plus proches (cour, jardin, terrasse), à l'exclusion de celles des immeubles implantés dans les zones destinées à recevoir des activités artisanales ou industrielles.

Dans le cas d'un établissement existant au 1er juillet 1997 et faisant l'objet d'une modification autorisée, la date à prendre en considération pour la détermination des zones à émergence réglementée est celle de l'arrêté autorisant la première modification intervenant après le 1er juillet 1997.

## Article 3

L'installation est construite, équipée et exploitée de façon que son fonctionnement ne puisse être à l'origine de bruits transmis par voie aérienne ou solidaire susceptibles de compromettre la santé ou la sécurité du voisinage ou de constituer une nuisance pour celui-ci.

Ses émissions sonores ne doivent pas engendrer une émergence supérieure aux valeurs admissibles fixées dans le tableau ci-après, dans les zones où celle-ci est réglementée :

Niveau de bruit ambiant existant dans les zones à émergence réglementée incluant le bruit de l'établissement	Emergence admissible pour la période allant de 7 heures à 22 heures sauf dimanches et jours fériés	Emergence admissible pour la période allant de 22 heures à 7 heures ainsi que les dimanches et jours fériés
Sup à 35 dBA et inf ou égal à 45 dBA	6 dBA	4 dBA
Supérieur à 45 dBA	5 dBA	3 dBA

L'arrêté préfectoral d'autorisation fixe, pour chacune des périodes de la journée (diurne et nocturne), les niveaux de bruit à ne pas dépasser en limites de propriété de l'établissement, déterminés de manière à assurer le respect des valeurs d'émergence admissibles. Les valeurs fixées par l'arrêté d'autorisation ne peuvent excéder 70 dBA pour la période de jour et 60 dBA pour la période de nuit, sauf si le bruit résiduel pour la période considérée est supérieur à cette limite.

Dans le cas où le bruit particulier de l'établissement est à tonalité marquée au sens du point 1.9 de l'annexe du présent arrêté, de manière établie ou cyclique, sa durée d'apparition ne peut excéder 30 % de la durée de fonctionnement de l'établissement dans chacune des périodes diurne ou nocturne définies dans le tableau ci-dessus.

Si l'arrêté d'autorisation concerne la modification d'un établissement existant au 1er juillet 1997, dont la limite de propriété est distante de moins de 200 mètres des zones à émergence réglementée, il peut prévoir que les valeurs admissibles d'émergence ne s'appliquent, dans les zones considérées, qu'au-delà d'une distance donnée de la limite de propriété. Cette distance ne peut excéder 200 mètres. Toutefois, les niveaux admissibles en limite de propriété de l'établissement, fixés par l'arrêté autorisant la modification, ne peuvent être supérieurs aux niveaux admissibles prévus dans l'arrêté d'autorisation initiale, sauf si le niveau de bruit résiduel a été modifié de manière notable.

#### Article 4

Les véhicules de transport, les matériels de manutention et les engins de chantier utilisés à l'intérieur de l'établissement doivent être conformes aux dispositions en vigueur les concernant en matière de limitation de leurs émissions sonores. En particulier, les engins de chantier doivent être conformes à un type homologué.

L'usage de tous appareils de communication par voie acoustique (sirènes, avertisseurs, haut-parleurs, etc.) gênants pour le voisinage est interdit, sauf si leur emploi est exceptionnel et réservé à la prévention ou au signalement d'incidents graves ou d'accidents.

#### Article 5

La mesure des émissions sonores d'une installation classée est faite selon la méthode fixée à l'annexe du présent arrêté.

L'exploitant doit faire réaliser périodiquement, à ses frais, une mesure des niveaux d'émission sonore de son établissement par une personne ou un organisme qualifié choisi après accord de l'inspection des installations classées. Ces mesures se font aux emplacements et avec une périodicité fixés par l'arrêté d'autorisation. Les emplacements sont définis de façon à apprécier le respect des valeurs limites d'émergence dans les zones où elle est réglementée.

#### Article 6

Dans les arrêtés ministériels pris au titre de l'article 7 de la loi du 19 juillet 1976 susvisée et faisant référence à la méthodologie d'évaluation définie par l'arrêté du 20 août 1985, la méthode de mesure définie dans l'annexe du présent arrêté se substitue de plein droit aux dispositions des paragraphes 2.1, 2.2 et 2.3 de l'instruction technique jointe à l'arrêté du 20 août 1985.

#### Article 7

L'article 1er de l'arrêté du 20 août 1985 susvisé et modifié comme suit à compter du 1er juillet 1997 : après les mots : "installations soumises à la législation des installations classées pour la protection de l'environnement", il est ajouté les mots : "à l'exclusion des installations soumises aux dispositions de l'arrêté du 23 janvier 1997 relatif à la limitation des bruits émis dans l'environnement par les installations classées pour la protection de l'environnement".

#### Article 8

Le présent arrêté est applicable à compter du 1er juillet 1997.

#### Article 9

Le directeur de la prévention des pollutions et des risques est chargé de l'exécution du présent arrêté, qui sera publié au Journal officiel de la République française.

#### Annexes :

##### Méthode de mesure des émissions sonores

La présente méthode de mesure des émissions sonores d'une installation classée est applicable pour la mesure des niveaux de bruit en limites de propriété de l'établissement et pour la mesure de l'émergence dans les zones où celle-ci est limitée.

Les mesures sont effectuées selon les dispositions de la norme AFNOR NF S 31-010 "Caractérisation et mesurage des bruits de l'environnement. - Méthodes particulières de mesurage " (décembre 1996), complétées par les dispositions ci-après.

Cette norme fixe deux méthodes de mesure se différenciant par les moyens à mettre en œuvre et par la précision des résultats. La méthode de mesure à utiliser est la méthode dite "d'expertise" définie au point 6 de la norme. Cependant, un simple contrôle du respect des prescriptions peut être effectué selon la méthode dite de "contrôle" définie au point 5 de la norme. Dans ce cas, une conclusion quant à la conformité des émissions sonores de l'établissement ne pourra être tirée que si le résultat de la mesure diffère de la valeur limite considérée (émergence ou niveau admissible) de plus de 2 dBA.

## 1. Définitions

Les définitions suivantes constituent un rappel de celles figurant dans la norme.

### 1.1. Niveau de pression acoustique continu équivalent pondéré A " court ", $L_{Aeq, t}$

Niveau de pression acoustique continu équivalent pondéré A obtenu sur un intervalle de temps " court ". Cet intervalle de temps, appelé durée d'intégration, a pour symbole  $t$ . Le  $L_{Aeq}$  court est utilisé pour obtenir une répartition fine de l'évolution temporelle des événements acoustiques pendant l'intervalle de mesurage. La durée d'intégration retenue dépend de la durée des phénomènes que l'on veut mettre en évidence. Elle est généralement de durée inférieure ou égale à 10 s.

### 1.2. Niveau acoustique fractile, $L_{AN, t}$

Par analyse statistique de  $L_{Aeq}$  courts, on peut déterminer le niveau de pression acoustique pondéré A qui est dépassé pendant N % de l'intervalle de temps considéré, dénommé " niveau acoustique fractile ". Son symbole est  $L_{AN, t}$  : par exemple,  $L_{A90,1s}$  est le niveau de pression acoustique continu équivalent pondéré A dépassé pendant 90 % de l'intervalle de mesurage, avec une durée d'intégration égale à 1 s.

### 1.3. Intervalle de mesurage

Intervalle de temps au cours duquel la pression acoustique quadratique pondérée A est intégrée et moyennée.

### 1.4. Intervalle d'observation

Intervalle de temps au cours duquel tous les mesurages nécessaires à la caractérisation de la situation sonore sont effectués soit en continu, soit par intermittence.

### 1.5. Intervalle de référence

Intervalle de temps retenu pour caractériser une situation acoustique et pour déterminer de façon représentative l'exposition au bruit des personnes.

### 1.6. Bruit ambiant

Bruit total existant dans une situation donnée pendant un intervalle de temps donné. Il est composé de l'ensemble des bruits émis par toutes les sources proches et éloignées.

### 1.7. Bruit particulier (1)

Composante du bruit ambiant qui peut être identifiée spécifiquement et que l'on désire distinguer du bruit ambiant notamment parce qu'il est l'objet d'une requête.

*Note : Au sens du présent arrêté, le bruit particulier est constitué de l'ensemble des bruits émis par l'établissement considéré.*

### 1.8. Bruit résiduel

Bruit ambiant, en l'absence du (des) bruits(s) particulier(s), objet(s) de la requête considérée.

### 1.9. Tonalité marquée

La tonalité marquée est détectée dans un spectre non pondéré de tiers d'octave quand la différence de niveau entre la bande de tiers d'octave et les quatre bandes de tiers d'octave les plus proches (les deux bandes immédiatement inférieures et les deux bandes immédiatement supérieures) atteint ou dépasse les niveaux indiqués dans le tableau ci-après pour la bande considérée :

Cette analyse se fera à partir d'une acquisition minimale de 10 s		
50 Hz à 315 Hz	400 Hz à 1250 Hz	1 600 Hz à 8000 Hz
10 dB	5 dB	5 dB

Les bandes sont définies par fréquence centrale de tiers d'octave.

Méthode d'expertise (point 6 de la norme)*1.10. Appareillage de mesure (point 6.1 de la norme)*

Les mesures de simple contrôle de conformité peuvent être effectuées avec un appareillage de mesure de classe 2, répondant aux spécifications du point 6.1.1 de la norme et permettant d'utiliser la technique des niveaux équivalents courts. Cet appareillage doit en outre être conforme aux dispositions légales en matière de métrologie légale applicables aux sonomètres. L'appareil doit porter la marque de vérification périodique attestant sa conformité.

Si les mesures sont utilisées en vue de la constatation d'une infraction, le sonomètre utilisé doit être de classe 1. Avant chaque série de mesurage, le sonomètre doit être calibré.

*1.11. Conditions de mesurage (point 6.2 de la norme)*

Le contrôle des niveaux de bruit admissibles en limites de propriété de l'établissement, fixés par l'arrêté d'autorisation, est effectué aux emplacements désignés par cet arrêté. A défaut, les emplacements de mesures sont déterminés en fonction des positions respectives de l'installation et des zones à émergence réglementée, de manière à avoir une représentativité satisfaisante de l'effet potentiel des émissions sonores de l'installation sur les zones habitées.

Note : l'arrêté d'autorisation peut moduler les niveaux admissibles selon différentes parties du pourtour de l'installation, en fonction de l'implantation des zones à émergence réglementée par rapport à l'établissement ; les contrôles doivent en principe porter sur chacun d'eux.

Le contrôle de l'émergence est effectué aux emplacements jugés les plus représentatifs des zones à émergence réglementée. Dans le cas du traitement d'une plainte, on privilégiera les emplacements où la gêne est ressentie, en tenant compte de l'utilisation normale ou habituelle des lieux.

*1.12. Gamme de fréquence (point 6.3 de la norme)*

Les dispositions de la norme sont applicables.

*1.13. Conditions météorologiques (point 6.4 de la norme)*

Les dispositions de la norme sont applicables.

*1.14. Indicateurs (point 6.5 de la norme)*

Les indicateurs acoustiques sont destinés à fournir une description synthétique d'une situation sonore complexe.

a) Contrôle des niveaux de bruit admissibles en limites de propriété

Le niveau équivalent, déterminé dans les conditions fixées au point 2.6 ci-après, est utilisé.

Lorsque le mesurage est effectué sur plusieurs intervalles, le niveau de bruit équivalent global est obtenu par la moyenne pondérée énergétique des valeurs mesurées sur chaque intervalle, en tenant compte de la durée de la période représentée par l'intervalle de mesurage selon la formule suivante :

$$LA_{eq,T} = 10 \log \left( 1/T \sum_{i=1}^n t_i 10^{0,1 LA_{eq,i}} \right)$$

Dans laquelle :

- T est la durée de l'intervalle de référence ;
- $LA_{eq,i}$  est le niveau équivalent mesuré pendant l'intervalle d'observation i ;
- $t_i$  est la durée de la période représentée par l'intervalle de mesurage i (avec  $t_i = T$ ).



#### b) Contrôle de l'émergence

Des indicateurs différents sont utilisés suivant les situations.

Dans le cas général, l'indicateur est la différence entre les niveaux de pression continus équivalents pondérés du bruit ambiant et du bruit résiduel, déterminée selon le point 6.5.1 de la norme.

Dans certaines situations particulières, cet indicateur n'est pas suffisamment adapté. Ces situations se caractérisent par la présence de bruits intermittents, porteurs de beaucoup d'énergie mais qui ont une durée d'apparition suffisamment faible pour ne pas présenter, à l'oreille, d'effet de " masque " du bruit de l'installation. Une telle situation se rencontre notamment lorsqu'il existe un trafic très discontinu.

Dans le cas où la différence LAeq - L50 est supérieure à 5 dBA, on utilise comme indicateur d'émergence la différence entre les indices fractiles L50 calculés sur le bruit ambiant et le bruit résiduel.

Le point 6.5.2 de la norme n'est pas applicable, sauf en ce qui concerne la disposition relative à la tonalité marquée.

#### *1.15. Acquisitions des données, choix et durée des intervalles d'observations (point 6.6 de la norme)*

Les mesurages doivent être organisés de façon à donner une valeur représentative du niveau de bruit qui existe sur l'ensemble de la période de fonctionnement de l'activité.

On entend par période de fonctionnement la période où l'activité est exercée dans des conditions normales. En règle générale, cela correspond à la période de production. En dehors de cette période, des opérations de nature différente (maintenance, mise en veille de machines, etc.) mais générant peu ou pas de bruit peuvent avoir lieu. Elles ne doivent pas être incluses dans l'intervalle de référence, afin d'éviter une " dilution " du bruit correspondant au fonctionnement normal par allongement de la durée d'intégration. Toutefois, si ces opérations sont à l'origine de niveaux de bruit comparables à ceux de l'établissement en fonctionnement normal, elles sont intégrées dans l'intervalle de référence.

Si le fonctionnement se déroule sur tout ou partie de chacune des périodes diurne ou nocturne, le niveau équivalent est mesuré séparément pour chacune des parties de la période de fonctionnement (que l'on retiendra comme intervalle de référence) se situant dans les tranches horaires 7 heures - 22 heures ou 22 heures - 7 heures.

De la même façon, la valeur représentative du bruit résiduel est déterminée pour chaque intervalle de référence.

Exemple 1 : activité fonctionnant de 7 heures à 17 h 30 :

L'intervalle de référence est 7 heures - 17 h 30. L'arrêté d'autorisation fixe, pour un emplacement donné, un seul niveau de bruit admissible.

Exemple 2 : activité fonctionnant de 4 heures à 23 heures :

Les trois intervalles de référence sont : 4 heures - 7 heures, 7 heures - 22 heures et 22 heures - 23 heures. L'arrêté d'autorisation fixe, pour un emplacement donné, trois niveaux de bruit admissibles (un pour chaque intervalle de référence).

Exemple 3 : activité fonctionnant 24 heures sur 24 :

Les deux intervalles de référence sont 7 heures - 22 heures et 22 heures - 7 heures. L'arrêté d'autorisation fixe, pour un emplacement donné, deux niveaux de bruit admissibles pour chacune des périodes diurne et nocturne.

Les valeurs des niveaux de bruit ambiant et résiduel sont déterminées par mesure, soit sur la totalité de l'intervalle de référence, soit sur plusieurs " échantillons ", dont la représentativité est essentielle pour permettre une conclusion correcte quant à la conformité de l'installation.

Toutes les garanties doivent être prises pour assurer à chaque emplacement de mesure cette représentativité :

- les mesurages doivent de préférence être effectués sur plusieurs intervalles de mesurage distincts, de manière à caractériser correctement le ou les intervalles de référence retenus;
- la durée des mesurages doit prendre en compte toutes les phases de l'évolution du bruit pendant la totalité de la période de fonctionnement, particulièrement dans le cas de bruits fluctuants;
- le fonctionnement de l'installation pendant le ou les mesurages doit correspondre aux activités normales ; l'intervalle d'observation doit englober tous les cycles de variations caractéristiques de l'activité;
- la mesure du bruit résiduel doit prendre en compte les variations se produisant pendant le ou les intervalles de référence.

Pour la détermination de chacun des niveaux de bruit ambiant ou résiduel, la durée cumulée des mesurages à chaque emplacement doit être d'une demi-heure au moins, sauf dans le cas d'un bruit très stable ou intermittent stable.

Si les valeurs mesurées sont proches des valeurs limites (niveaux admissibles et/ou émergence), un soin particulier sera pris dans le choix, la durée et le nombre des intervalles de mesurage.

## 2. Méthode de contrôle (point 5 de la norme)

La méthode de contrôle est moins exigeante que la méthode d'expertise, quant aux moyens à mettre en œuvre et à l'appareillage de mesure à utiliser. Elle n'est applicable qu'à des situations sonores relativement simples permettant une durée d'observation plus faible. Elle ne fait pas appel à la technique des niveaux équivalents courts.

Les dispositions du point 2 ci-dessus sont également applicables à la méthode de contrôle, sous réserve des modifications suivantes :

- l'appareillage de mesure est un sonomètre de classe 2 au moins, permettant la détermination directe du niveau de pression acoustique continu équivalent;
- elle ne peut être mise en œuvre en cas de présence de bruit à tonalité marquée, ainsi que dans les situations nécessitant l'utilisation d'un indice fractile et décrites au point 2.5 ci-dessus.

## 3. Rapport de mesurage (point 7 de la norme)

Le rapport de mesurage établi par la personne ou l'organisme qualifié qui effectue des mesures de contrôle en application de l'article 5 ou à la demande de l'inspection des installations classées doit contenir les éléments mentionnés au point 7.1 de la norme, à l'exception de la référence à cette dernière, qui est remplacée par la référence au présent arrêté.

Pour le ministre et par délégation,

Le directeur de la prévention des pollutions et des risques, délégué aux risques majeurs,

P. Vesseron